З. 37/14
III.
II. 6
№ 2/6

ПАМЯТНАЯ КНИЖКА

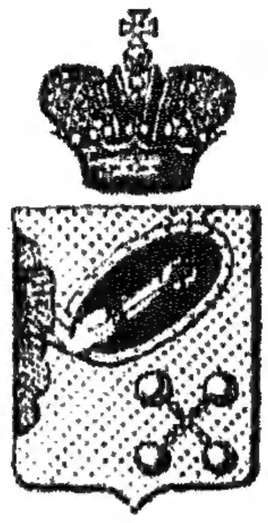

Олонецкой губерніи

на 1907 годъ.

Изданіе Олонецкаго Губернскаго Статистическаго Комитета.

Составилъ дѣйствительный членъ-секретарь комитета
Н. Благовѣщенскій.

Цѣна 1 руб.

ПЕТРОЗАВОДСКЪ
ОЛОНЕЦКАЯ ГУБЕРНСКАЯ ТИПОГРАФІЯ.
1907.

ЛУЧШІЙ ДРУГЪ ЖЕЛУДКА

Вино Сенъ - Рафаэль

предлагается какъ:

Тоническое, укрѣпляющее, способствующее пищеваренію и возстановляющее силы. вино.

ПРЕВОСХОДНО на ВКУСЪ

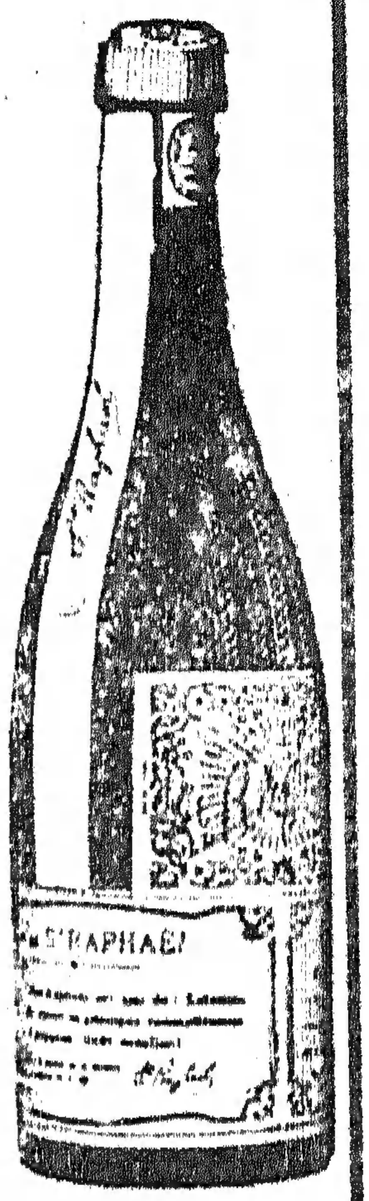

Неоцѣнимо при анэміи, при нервныхъ и желудочныхъ страданіяхъ и въ періодъ выздоровленія. Болѣе дѣйствительное средство для слабыхъ и выздоравливающихъ, чѣмъ желѣзные и хинные препараты. Вино Сенъ-Рафаэль прописывается въ дозахъ винной рюмки послѣ каждой ѣды и ликерной—для дѣтей. Предпочтительно употреблять въ прохладномъ состояніи. **Вино Сенъ-Рафаэль, по своему пріятному вкусу, не уступаетъ лучшимъ дессертнымъ винамъ.**

Каждая бутылка нашего вина снабжена таможенною печатью, фабричною маркою Союза фабрикантовъ для борьбы съ фальсификаціями (Union des fabricants pour repression de Contrefacons и брошюрою Д-ра Де-Барре о **Сенъ-Рафаэльскомъ винѣ, какъ о „питательномъ укрѣпляющемъ и цѣлебномъ средствѣ“.**

ПРЕДОСТЕРЕЖЕНІЕ.

Compagnie du Vin.

-:- SAINT RAPHAEL -:-

Valence, Drome, France,

осн. въ 1872 г.

доводитъ до свѣдѣнія, что появилось въ продажѣ **ПОДДѢЛЬНОЕ Сенъ-Рафаэльское вино,** и поэтому проситъ при покупкѣ вина **обратить вниманіе на фабричное клеймо** (Trade Marke) нашего вина.

Утвержден. Департ. Торговли и Мануфактуръ за № 1438.

Продается въ лучшихъ винотрговляхъ, аптекахъ и аптекар. магазинахъ.

С 595 Ол
П 15

ПАМЯТНАЯ КНИЖКА

Олонецкой губерніи

на 1907 годъ.

Изданіе Олонецкаго Губернскаго Статистическаго Комитета.

Составилъ дѣйствительный членъ-секретарь комитета
И. Благовѣщенскій.

ПЕТРОЗАВОДСКЪ
ОЛОНЕЦКАЯ ГУБЕРНСКАЯ ТИПОГРАФІЯ.
1907.

5039

Печатано по распоряженію г. Предсѣдателя Комитета.

ОГЛАВЛЕНІЕ.

I. Календарныя свѣдѣнія.

СТРАН.

Лѣтосчисленіе 1
Дни неприсутственные 2
Посты и мясоястія, дни поминовенія и проч. . . 3
Двунадесятые праздники . . . . —
Православный календарь 4
Табель-календарь на 1907 годъ . . . 16

II. Справочный отдѣлъ.

1. Россійскій Императорскій Домъ. . . 17
2. Личный составъ правительственныхъ и общественныхъ учрежденій Олонецкой губерніи *):

Министерство Внутреннихъ Дѣлъ.

Губернаторъ и Вице-губернаторъ . . 21
Канцелярія Губернатора . . . —
Губернское Правленіе . . . —
Губернскій Статистическій Комитетъ . . 23
Губернское присутствіе . . . 24
Уѣздные Съѣзды и Земскіе Начальники . —
Губернское по зем. и городск. дѣламъ Присутствіе 26
Губернское по воинской повинности Присутствіе —
Уѣздныя воинскія присутствія . . —
Полицейскія управленія и становые пристава . 27
Губернская земская управа . . 30
Губернское земское собраніе . . 31
Оцѣночная коммиссія . . . —
Уѣздныя земскія управы . . . 32
Городскія управы . . . 35
Упраздненныя управленія . . . 37

---

*) Въ концѣ приложены: а) дополненіе о служебныхъ перемѣнахъ въ составѣ лицъ, состоящихъ при правительственныхъ и общественныхъ учрежденіяхъ и б) алфавитный указатель къ списку правительственныхъ и общественныхъ учрежденій Олонецкой губерніи.

	СТРАН.
Медицинскій персоналъ . . .	38
Ветеринарные врачи . . .	39
Почтово-телеграфныя учрежденія . .	—
Министерство Финансовъ.	
Казенная Палата . . .	13
Податные инспекторы . . .	14
Казначейства . . .	—
Губернское по промысловому налогу присутствіе .	16
Губернское по квартирному налогу присутствіе .	—
Губернскій распорядительный комитетъ .	—
Губернское акцизное управленіе . .	—
Олонецкій губернскій комитетъ попечительства о народной трезвости . . .	18
Уѣздные комитеты попечительства о народной трезвости . . .	—
Олонецкое губернское по фабричнымъ и горнозаводскимъ дѣламъ присутствіе . .	51
Фабричная инспекція . . .	—
Отряды пограничной стражи . .	—
Министерство Юстиціи.	
Петрозаводскій окружный судъ . .	52
Прокурорскій надзоръ . . .	53
Олонецкое губернское по опекунскимъ дѣламъ присутствіе . . .	—
Петрозаводскій губернскій тюремный комитетъ .	—
Уѣздныя тюремныя отдѣленія . .	54
Начальники тюремъ . . .	56
Сиротскіе суды . . .	—
Главное Управленіе Землеустройства и Земледѣлія.	
Олонецкое управленіе земледѣлія и государственныхъ имуществъ . . .	57
Лѣсоохранительный комитетъ . .	59
Министерство Торговли и Промышленности.	
Олонецкій горный округъ . . .	—
Министерство Путей Сообщенія.	
Вытегорскій округъ путей сообщенія . .	61

СТРАН.

Государственный Контроль.

Олонецкая Контрольная палата . . 63

Министерство Военное.

Управленія воинскихъ начальниковъ . . —
Артиллерійское управленіе. . . 64
Олонецкое губернское жандармское управленіе . —

Министерство Народнаго Просвѣщенія.

Олонецкая губернская мужская гимназія . 64
Маріинская женская гимназія . . —
Вытегорская Николаевская женская прогимназія . 66
Петрозаводская учительская семинарія . —
Петрозародское ремесленное училище. . 67
Важинская низшая ремесленная школа . —
Лоянская низшая лѣсная школа . . —
Фельдшерская школа . . . 68
Олонецкій губернскій училищный совѣтъ . —
Уѣздные училищные совѣты . . —
Дирецкія народныхъ училищъ . . 70
Училища (городскія, приходскія образцовыя и земскія) . . . . —
Комитетъ Петрозаводской общественной библіотеки 99

Вѣдомство Православнаго Исповѣданія.

Епархіальный архіерей и его канцелярія . 100
Духовная консисторія . . . —
Благочинные церквей и монастырей . . —
Миссіонеры Олонецкой епархіи . . 102
Начальствующіе монастырей и пустынь . 103
Олонецкая духовная семинарія . . —
Духовныя училища . . . 104
Епархіальное женское училище . . 105
Олонецкій епархіальный училищный совѣтъ . 106
Уѣздныя отдѣленія епархіальнаго училищнаго совѣта 107
Наблюдатели церковныхъ школъ . . 109
Церковно-приходскія школы и школы грамоты . —
Главный совѣтъ Александро-Свирскаго братства . 134

VI.

СТРАН.

Приходское попечительство при Святодуховскомъ каѳедральномъ соборѣ въ г. Петрозаводскѣ . 136
Попечительство при Іоанно-Богословской церкви Олонецкой духовной семинаріи . . —
Олонецкое епархіальное попечительство о бѣдныхъ духовнаго званія . . . —
Попечительство при Святодуховской церкви города Каргополя . . . 137

Вѣдомство иностранныхъ исповѣданій.

Лютеранская кирка въ г. Петрозаводскѣ . —
Католическая каплица . . . —
Еврейская синагога . . . —
Лютеранская кирка въ г. Олонцѣ . . —
Еврейская молельня въ г. Вытегрѣ . . 138

Благотворительныя учрежденія.

Въ г. Петрозаводскѣ.

Губернское попечительство дѣтскихъ пріютовъ вѣдомства учрежденій Императрицы Маріи . 138
Николаевскій дѣтскій пріютъ . . 139
Пріютъ для мальчиковъ . . . 140
Пріютъ «Ясли» . . . —
Попечительство Императрицы Маріи Александровны о слѣпыхъ . . . —
Управленіе Россійскаго Общества Краснаго Креста 141
Попечительный совѣтъ Свято-Петровской общины сестеръ милосердія . . . 142
Олонецкій отдѣлъ Императорскаго Православнаго Палестинскаго общества . . —
Епархіальный комитетъ православнаго миссіонерскаго общества . . . 143
Олонецкій округъ Императорскаго Россійскаго общества спасанія на водахъ . . 144
Петрозаводское благотворительное общество . 145
Попечительный комитетъ призрѣнія бѣдныхъ . 146
Попечительный приказъ Горнозаводскаго товарищества Александровскаго и Кончезерск. заводовъ —
Попечительство при Петрозаводскомъ ремесленномъ училищѣ . . . —

VII.

СТРАН.

Общество взаимнаго вспомоществованія учащимъ и учившимъ въ начальныхъ народныхъ училищ. 147
Общество вспомоществованія нуждающимся учащимся въ начальныхъ училищахъ Петрозаводскаго уѣзда . . . —

Въ его уѣздѣ:

Общество вспоможенія бѣднымъ селенія Ладвы . 148

Въ г. Олонцѣ:

Благотворительный кружокъ . . —
Попечительный комитетъ призрѣнія бѣдныхъ . —
Общество вспомоществованія нуждающимся учащимся Олонецкаго уѣзда . . —

Въ г. Лодейномъ-полѣ:

Общество пособія бѣднымъ . . 149

Въ его уѣздѣ:

Общество пособія бѣднымъ учащимся . —
Общество вспоможенія бѣднымъ и сирымъ Оштинскаго прихода . . . —

Въ г. Вытегрѣ:

Уѣздное попечительство дѣтскихъ пріютовъ (вѣдомства учрежд. Императрицы Маріи) . 150
Вытегорскій дѣтскій пріютъ . . 151
Благотворительное общество . . —
Общество пособія бѣднымъ учащимся . —

Въ г. Каргополѣ:

Благотворительное общество . . 152
Комитетъ общества улучшенія народнаго труда въ память Царя Освободителя Александра II . —

Въ г. Пудожѣ:

Ольгинскій дѣтскій пріютъ . . —

Въ г. Повѣнцѣ:

Попечительный комитетъ призрѣнія бѣдныхъ . 153
Благотворительное общество . . —
Общество вспомоществованія учащимся въ народныхъ училищахъ Повѣнецкаго уѣзда . —

СТРАН.

Кредитныя учрежденія.

Губернскій комитетъ по дѣламъ мелкаго кредита 153
Общественные банки 154
Городской ломбардъ въ Вытегрѣ . . —
» » » Каргополѣ . . —
Петрозаводское общество потребителей . 155

Агенты страховыхъ обществъ . . —

III. Справочный отдѣлъ.

1. Судебныя засѣданія уѣздныхъ съѣздовъ . . 158
2. Сессіи Петрозаводскаго окружнаго суда . . —
3. Прокурорскіе участки . . . 159
4. Раздѣленіе Олонецкаго акцизнаго управленія на округа —
5. Составъ лѣсничихъ, помощниковъ лѣсничихъ и лѣсныхъ кондукторовъ, съ указаніемъ ихъ почтоваго адреса . 160
6. Росписаніе Вытегорскаго Округа Путей Сообщенія . 163
7. Взаимное разстояніе городовъ Олонецкой губерніи . 168
8. Разстояніе городовъ отъ столицъ . . —
9. Составъ становъ и волостей Олонецкой губерніи, съ указаніемъ мѣстонахожденія и ближайшаго почтоваго отдѣленія 169
10. Призывные участки для отправленія воинской повинности 171
11. Участки земскихъ начальниковъ . . 176
12. Участки судебныхъ слѣдователей . . 178
13. Станы и участки полицейскихъ урядниковъ Олонецкой губерніи, съ указаніемъ ихъ квартиръ и волостей, входящихъ въ каждый станъ и участокъ . . . 180
14. Распредѣленіе полицейской стражи въ Олонецкой губ. 187
15. Почты: а) правительственная . . . 188
16. Почтовыя операціи при волостныхъ правленіяхъ 190
17. » б) земская (Петрозаводскаго, Пудожскаго, Каргопольскаго и Повѣнецкаго земствъ) . . 191
18. Правительственныя почтовыя станціи, почтово-телеграфныя отдѣленія и конторы . . . 198
19. Станціи губернскаго земства . . . 202
20. Телефоны: а) въ Петрозаводскѣ . . 204
б) въ уѣздахъ . . . 206
21. Организація врачебной помощи населенію въ уѣздахъ 208

СТРАН.

22. Фельдшерскіе пункты (земскіе), съ показаніемъ мѣста жительства участковыхъ фельдшеровъ . . 212
23. Повивальныя бабки (правительственныя и земскія) . 216
24. Аптеки 219
25. Сельскіе пріюты «Ясли» . . . 220
26. Ветеринарные участки . . . 221

---

27. Книжныя лавки . . . . —
28. Типографіи 222
29. Фотографіи . . . . —
30. Меблированныя комнаты и гостинницы . . 223
31. Постоялые дворы . . . . —
32. Общественныя лавки . . . —
33. Музеи въ г. Петрозаводскѣ . . . —
34. Пароходныя сообщенія:
    1) Между С.-Петербургомъ и Петрозаводскомъ . 224
    2) Между Вознесеньемъ, Пудожемъ и Повѣнцомъ 225
    3) Между Вознесеньемъ и Вытегрой . . 226
    4) Между С.-Петербургомъ, Коневцемъ, Валаамомъ и Питкаряндой . . . —
35. Свѣдѣнія о пароходахъ, плававшихъ по Маріинскому водному пути въ районѣ Вытегорскаго округа путей сообщенія въ навигацію 1906 года . . . 227
36. Свѣдѣнія для путешественниковъ въ С.-Петербургъ отъ ст. Званки по Вятско-Вологодско-Петербургской жел. дороги 234
37. Желѣзнодорожныя станціи въ Каргопольскомъ уѣздѣ . —
38. Маршрутъ кратчайшаго зимняго пути отъ г. Петрозаводска до ближайшей станціи Финляндской желѣзной дороги 235
39. Станціонные пункты и разстояніе между ними отъ г. Петрозаводска на водопады Кивачъ, Поръ-порогъ и Гирвасъ порогъ . . . . —
40. Общественныя библіотеки . . . 236
41. Петрозаводскій городской общественный банкъ . 237

IV. Исторія, этнографія и статистика.

1. Историческіе матеріалы о дворянахъ Олонецкой губерніи 243
Списокъ дворянъ Олонецкой губерніи 1820 года . 250
2. Кончезерскій чугунно-плавильный заводъ . . 259
3. Олонецкое областное нарѣчіе и древне-русскій языкъ въ лексическомъ отношеніи . . . 263
4. О землевладѣніи въ Олонецкой губерніи . . 281

КАЛЕНДАРНЫЯ СВѢДѢНІЯ.

(1907 годъ простой).

ЛѢТОСЧИСЛЕНІЕ.

	Годъ.
Отъ сотворенія міра . . .	7415
« Рождества Христова . . .	1907
« основанія Русскаго государства . .	1045
« введенія христіанства въ Россіи . .	919
« основанія города Москвы . . .	760
« начала Московскаго государства . .	579
« напечат. первой церк.-славянск. книги и часослова .	416
« начала книгопечатанія въ Москвѣ . .	344
« избранія на царство дома Романовыхъ . .	294
« начала печатанія гражданскимъ шрифтомъ .	201
« основанія 1-го университета . . .	154
« введенія бумажныхъ денегъ . . .	139
« уничтоженія пытокъ . . .	106
« рожденія Императора Николая II . .	39
вступленія на престолъ Императора Николая II .	13
« основанія Петровской Слободы, переименованной въ 1777 году въ городъ Петрозаводскъ . .	204
« возстановленія Олонецкой губерніи . .	105
« возстановленія Олон. епархіи и каѳедры архіерейской въ Петрозаводскѣ	79

НЕПРИСУТСТВЕННЫЕ ДНИ.

Янв.	1	Новый годъ (Пнд.). 6 Богоявленіе (Сбт.).
Февр.	2	Срѣтеніе Господне (Птн.).
Марта	2—3	Пятница и Суббота Масляницы.
«	25	Благовѣщеніе (Вскр.).
Апрѣля	19—20	Четвергъ и Пятница Страстной седмицы.
«	21	Суббота Страстной седмицы.
«	22—28	Свѣтлая седмица.
«	23	Тезоим. ГОСУДАРЫНИ ИМПЕРАТРИЦЫ (Пнд.).
Мая	6	Рожденіе ГОСУДАРЯ ИМПЕРАТОРА (Вскр.).
«	9	Святителя Николая (Срд.).
«	14	Коронованіе ИХЪ ИМПЕРАТ. ВЕЛИЧЕСТВЪ (Пнд.).
«	25	Рожденіе ГОСУДАРЫНИ ИМПЕРАТРИЦЫ (Птн.).
«	31	Вознесеніе Господне (Чтв.).
Іюня	10	День Св. Троицы (Вскр.).
«	11	День Св. Духа (Пнд.).
«	29	Свв. Апп. Петра и Павла (Птн.).
Іюля	22	Тез. вдовст. ГОСУДАРЫНИ ИМПЕРАТРИЦЫ (Вскр.)
«	30	Рожд. НАСЛѢДНИКА ЦЕСАРЕВИЧА (Пнд.).
Авг.	6	Преображеніе Господне (Пнд.).
«	15	Усп. Пресв. Богородицы (Срд.).
«	29	Усѣкновеніе главы Іоанна Предтечи (Срд.).
«	30	Благовѣрн. кн. Александра Невскаго (Чтв.).
Сент.	8	Рождество Пресвятыя Богородицы (Сбт.).
«	14	Воздвиженіе Креста Г-ня (Птн.).
«	26	Ап. и Евангелиста Іоанна Богослова (Срд.).
Окт.	1	Покровъ Пресвятыя Богородицы (Пнд.)
«	5	Тез. НАСЛѢДНИКА ЦЕСАРЕВИЧА (Птн.).
«	21	Восш. на прест. ГОСУДАРЯ ИМПЕРАТОРА (Вскр.).
«	22	Казанской ик. Б. М. (Пнд.)
Ноябр.	14	Рожд. вдов. ГОСУДАРЫНИ ИМПЕРАТРИЦЫ (Срд.).
«	21	Введеніе во храмъ Пресвятыя Богородицы (Срд.).
Декаб.	6	Тезоименитство ГОСУДАРЯ ИМПЕРАТОРА (Чтв.)
«	25—27	Празднованіе Рождества Х-ва (Втр.—Четв.)

ПОСТЫ и МЯСОЯСТІЯ. ДНИ ПОМИНОВЕНІЯ и ПРОЧ.

Янв.	5	Пт.		Сочельникъ предъ Богоявленіемъ, день постный.
«	—	—		Мясоѣдъ рождествен. продолжается 8 седм. и 6 д.
Фев.	11	Вс.	*	Тріоди постной начало (Недѣля о Мыт. и Фар.)
«	—	—	*	Сплошная (Всеѣдная) седм., съ 12 по 19 фев.
«	24	Сб.	*	Поминовеніе усопшихъ (родительская субб.).
«	25	Вс.	*	Мясопустъ (съ Пнд. 26 начин. Масляница).
Мар.	4	Вс.	*	Сыропустъ, загов. на Вел. постъ. Съ 5 мар. В. п.
«	28	Ср.	*	Преполовеніе Велик. поста (Четыредесятницы).
Мая.	16	Ср.	*	Преполовеніе Пятидесятницы.
Іюня	9	Сб.	*	Поминовеніе усопшихъ (предъ дн. св. Троицы).
«	—	—	*	Сплошная седмица съ 11 по 18 іюля.
«	17	Вс.	*	Петровъ мясопустъ (загов. на Петровъ постъ).
«	18	Пт.	*	Петровъ постъ продолжается 1 седм. и 4 дня.
Авг.	1	Ср.		Успенскій постъ продолжается съ 1 по 15.
«	29	Ср.		Усѣкновеніе главы І. Предтечи (помин. усоп. постъ).
Сен.	14	Шт.		Воздвиженіе Креста Господня (постъ).
Окт.	20	Сб.	*	Поминовеніе на брани убіенныхъ (Дмитр. суб.).
Нбр.	15	Чт.		Начало Рождественскаго (Филиппова поста).

ДВУНАДЕСЯТЫЕ ПРАЗДНИКИ.

кромѣ Св. Пасхи (13-го праздника-праздниковъ).

1) *Благовѣщеніе* – древнѣйшій праздникъ.

2) *Рождество Христово*- -установлено во время Апостоловъ.

3) *Срѣтеніе*- -установл. въ 542 г. при имп. Юстиніанѣ.

4) *Богоявленіе*—со временъ Апостоловъ.

5) *Преображеніе* -съ III вѣка.

6) *Входъ Господень въ Іерусалимъ*—въ I вѣкѣ.

7) *Вознесеніе* --со временъ Апостоловъ.

8) *Сошествіе Свят. Духа*—(Пятидесятница празднуется 6 дней) —со временъ Апостоловъ.

9) *Рождество Пресвятой Богородицы*- --причислено къ двунадесятымъ—въ XIII вѣкѣ.

10) *Введеніе во храмъ Пр. Бог-дицы*—IV вѣкѣ.

11) *Успеніе Пр. Богородицы*—въ I вѣкѣ.

12) *Воздвиженіе Креста Господня*—съ 326 г.

ЯНВАРЬ, 31 день.

Праздн. зн.	Числа.	Дни недѣли.	Праздники и имена святыхъ православной каѳолической церкви.	Нов. стиль.
✠	1	Пн.	НОВЫЙ ГОДЪ. Обрѣзаніе Г-не. Св. Василія Великаго.	14
	2	Вт.	Пр. Серафима, Саровскаго чуд.	15
	3	Ср.	Пр. Малахіи, мч. Гордія.	16
	4	Чт.	Соборъ св. 70 Апостоловъ.	17
	5	Пт.	Пр. Григорія, пр. Михѣя. (Сочельникъ крещенскій).	18
✠	6	Сб.	БОГОЯВЛЕНІЕ ГОСПОДНЕ (Крещеніе).	19
			Нед. 33-ая, по Просвѣщеніи.	
✠	7	Вс.	Соборъ св. Іоанна Предтечи.	20
	8	Пн.	Прп. Георгія, Емиліана.	21
	9	Вт.	Свт. Филиппа.	22
	10	Ср.	Св. Григорія, прп. Павла.	23
✝	11	Чт.	Прп. Ѳеодосія, Михаила.	24
	12	Пт.	Мчц. Татіаны; прп. Саввы.	25
	13	Сб.	Мч. Ермила, Петра.	26
			Нед. 34-ая.	
	14	Вс.	Св. Нины, прп. Ѳеодула.	27
	15	Пн.	Прп. Павла Ѳивейскаго и Іоанна Кущника.	28
	16	Вт.	Поклоненіе веригамъ ап. Петра.	29
✝	17	Ср.	Прп. Антонія Великаго.	30
	18	Чт.	Свв. Аѳанасія и Кирилла Александр.	31
	19	Пт.	Прп. Макарія Егип., Мч. Евфрасіи.	1
✝	20	Сб.	Прп. Евѳимія Велик.; Мчк.: Инны, Пинны, Риммы.	2
			Нед. 35-ая.	
	21	Вс.	Прп. Максима Исповѣдника; мчц. Агніи.	3
	22	Пн.	Ап. Тимоѳея.	4
	23	Вт.	Свмч. Климента.	5
	24	Ср.	Прп. Ксеніи, мч. Вавилы.	6
✝	25	Чт.	Св. Григорія Богослова.	7
	26	Пт.	Прп. Ксенофонта, Маріи, Аркадія, Іоанна.	8
✝	27	Сб.	Пер. мощ. Іоанна Златоустаго.	9
			Нед. 36-ая.	
	28	Вс.	Пр.: Ефрема, Палладія.	10
	29	Пн.	Свм. Игнатія, Романа.	11
✠	30	Вт.	Соборъ 3-хъ святит.: Василія Великаго, Григорія Богослова, Іоанна Златоустаго.	12
	31	Ср.	Прп Іоанна, Никиты.	13

Февраль.

ФЕВРАЛЬ, 28 дней.

Праздн. зн.	Числа.	Дни недѣли.	Праздники и имена святыхъ православной каѳолической церкви.	Нов. стиль.
	1	Чт.	Мч. Трифона, прп. Петра, Перепетуи.	14
✠	2	Пт.	СРѢТЕНІЕ ГОСПОДНЕ, Пм. Гавріила.	15
✠	3	Сб.	Св. прв. Симеона Богопріим. и Анны Прор.	16
			Нед. 37-ая.	
	4	Вс.	Пр. Исидора, Кирилла, Николая Студ.	17
	5	Пн.	Ммц. Агафіи и Ѳеодуліи.	18
	6	Вт.	Мчц. Маріы, Фавсты.	19
	7	Ср.	Прп. Парѳенія, Луки.	20
	8	Чт.	Свм. Ѳеодора Стратил., пр. Захаріи.	21
	9	Пт.	Свм. Никифора.	22
	10	Сб.	Свм. Харлампія, Павлы.	23
			Нед. 38-я, о Мытарѣ и Фарисеѣ.	
	11	Вс.	Свм. Власія, прп. Димитрія Прилуцк.	24
✠	12	Пн.	Св. Алексія митр. московскаго; прп. Евгенія.	25
	13	Вт.	Прп. Мартиніана, Симеона, св. Зои.	26
	14	Ср.	Прп. Кирилла, Авксентія и Исаакія.	27
	15	Чт.	Св. ап. Онисима, прп. Евсевія и Евфросиніи.	28
	16	Пт.	Мч.: Памфила, Павла, Даніила, Иліи.	Март. 1
✠	17	Сб.	Вмч. Ѳеодора Тирона, прп. Романа.	2
			Нед. 39-я, о Блудномъ Сынѣ.	
	18	Вс.	Прп. Агапита, Флавіана.	3
	19	Пн.	Апп.: Архиппа и Филимона, св. Апфіи.	4
	20	Вт.	Прп.: Льва, Агаѳона, Корнилія.	5
	21	Ср.	Прп. Тимоѳея, св. Евстафія и Георгія.	6
	22	Чт.	Прп. Аѳанасія исп., мч. Маврикія.	7
	23	Пт.	Свм. Поликарпа, прп. Іоанна и Александра.	8
✠	24	Сб.	1-е и 2-е обрѣтеніе честн. главы св. Іоанна Крестителя.	9
			Мясопустъ.	
	25	Вс.	Прп. Тарасія, Моисея.	10
	26	Пн.	Прп. Порфирія, еп. газск. Мч. Севастіана.	11
	27	Вт.	Прп. Прокопія, Ѳалалея, Тита.	12
	28	Ср.	Прп. Василія, Марины, Домники, мч. Нестора.	13

МАРТЪ, 31 день.

Праздн. зн.	Числа.	Дни недѣли.	Праздники и имена святыхъ православной каѳолической церкви.	Нов. стиль.
	1	Чт.	Ммчц. Евдокіи; мч.: Нестора, Антонины, Маркелла.	14
	2	Пт.	Смч. Ѳеодота, прп. Арсенія.	15
	3	Сб.	Мч. Василиска; прп. Піамы.	16
			Сыропустъ.	
	4	Вс.	Прп. Герасима, Вячеслава.	17
	5	Пн.	Кн. Давида. прп. Марка.	18
	6	Вт.	42 мч.: Ѳеодора, Константина и др.; пр. Аркадія.	19
	7	Ср.	Смч.: Василія, Ефрема, Евгенія, св. Павла испов.	20
	8	Чт.	Прп. Ѳеофилакта, Дометія, Лазаря Муром.	21
✠	9	Пт.	40 мучениковъ Севастійскихъ.	22
	10	Сб.	Мчк. Кипріана, Кондрата, Виктора и Павла.	23
			Нед. 1-я, Великаго поста. Торж. прав.	
	11	Вс.	Пр. Софронія пат.; св. Евѳимія.	24
✠	12	Пн.	Прп. Ѳеофана; свт. Григорія двоеслова.	25
	13	Вт.	Св. Никифора патр.; Александра, Терентія, Христины.	26
	14	Ср.	Прп. Венедикта; св. Ѳеогноста, митр. кіевск.	27
	15	Чт.	Смч.: Александра и Никандра, Агапія, Пуплія.	28
	16	Пт.	Смч.: Савина, Трофима, Александра, Серапіона.	29
✠	17	Сб.	Прп. Алексія ч. Божія, Макарія.	30
			Нед. 2-ая, Великаго поста.	
	18	Вс.	Прп. Кирилла, Анина.	31
	19	Пн.	Мч.: Хрисанфа и Даріи, Клавдія, Мавра.	Апрѣль. 1
	20	Вт.	Пр. Іоанна; мч. Клавдіи.	2
	21	Ср.	Прп. Іакова, Кирилла.	3
	22	Чт.	См. Василія; прп. Исаакія, Дросиды.	4
	23	Пт.	Мч. Никона, Лидіи.	5
	24	Сб.	Прп. Захарія, Іакова, Лазаря Муром.	6
			Нед. 3-я, Крестопоклонная.	
✠	25	Вс.	БЛАГОВѢЩЕНІЕ ПРЕСВЯТОЙ БОГОРОДИЦЫ.	7
	26	Пн.	Соборъ архангела Гавріила; мч.: Анны, Василія.	8
	27	Вт.	Мч. Матроны, Мануила; прп. Іоанна.	9
✠	28	Ср.	*Преполовеніе Ч—цы.* Пр. Иларіона, Стефана; мч. Іоны.	10
	29	Чт.	Пр. Марка, Кирилла, Іоанна.	11
	30	Пт.	Прп. Іоанна Лѣствичника, Зосимы.	12
✠	31	Сб.	Свт. Іоны, мч. Ипатія.	13

АПРѢЛЬ, 30 дней.

Праздн. зн.	Числа.	Дни недѣли.	Праздники и имена святыхъ православной каѳолической церкви.	Нов. стиль.
			Нед. 4-ая, Великаго поста.	
	1	Вс.	Прп.: Евѳимія, Маріи, Макарія, Геронтія.	14
	2	Пн.	Прп. Тита, мч. Поликарпа.	15
	3	Вт.	Прп. Никиты, мчц. Ѳеодосіи.	16
	4	Ср.	Прп.: Іосифа, Георгія, Зосимы.	17
	5	Чт.	Прп.: Платона, Марка, Ѳеодула, прп. Ѳеоны.	18
	6	Пт.	Прп. Меѳодія, прп. Платониды, мч. Іереміи.	19
	7	Сб.	Прп. Георгія, Даніила, мчц. Акилины.	20
			Нед. 5-ая, память Маріи Египетской.	
	8	Вс.	Ап. Руфа. пр. Нифонта.	21
	9	Пн.	Мч. Евпсихія, Вадима.	22
	10	Вт.	Мч. Максима, Ѳеодора.	23
	11	Ср	Смч. Антипы, прп. Іакова, Харитона	24
	12	Чт.	Прп. Василія. мч. Давида, Іоанна.	25
	13	Пт.	Свм. Артемона, мч. Крискента.	26
	14	Сб.	Прп. Мартина, мч. Азата, Іоанна.	27
			Нед. Ваій. (Цвѣтоносная).	
	15	Вс.	Ап. Трофима, мчк. Саввы.	28
	16	Пн.	Мч. Леонида, Агапіи, Ирины, Хіоніи.	29
	17	Вт.	См. Симеона, прп. Зосимы, мч. Ананія.	30
	18	Ср.	Прп. Іоанна, мч. Виктора, Косьмы, Северіана.	1
	19	Чт.	Прп. Георгія, мч. Антонина, Трифона, Никифора.	2
	20	Пт.	Прп. Ѳеодора, Александра Ошевенскаго. св. Григорія.	3
	21	Сб.	Муч. Прокла, Александры, Ѳеодора, Кодрата.	4
			Свѣтлая седмица.	
⊛	22	Вс.	ПАСХА. Ап. Луки, пр. Всеволода, Наѳанаила, Ѳеодора.	5
♔	23	Пн.	Мчц. Александры, Св. вмч. Георгія Побѣдоносца.	6
⊛	24	Вт.	Мчк. Саввы, прп. Елисаветы, Ѳомы.	7
⊛	25	Ср.	Ап. и ев. Марка.	8
⊛	26	Чт.	Прп. Стефана, Глафиры, смч. Василія.	9
⊛	27	Пт.	Ап. Симеона, пр. Стефана.	10
⊛	28	Сб.	Мч. Максима, св. Кирилла, мч. Іаннуарія.	11
			Недѣля 2-я, о Ѳомѣ (Антипасха).	
	29	Вс.	Прп. Василія, мч. Руфа, прп. Мемнона.	12
✝	30	Пн.	Ап. Іакова, прп. Никиты, мч. Василія.	13

М А Й, 31 день.

Праздн. зн.	Числа.	Дни недѣли.	Праздники и имена святыхъ православной каѳолической церкви.	Нов. стиль.
	1	Вт.	Прп. Іереміи, свм. Макарія.	14
	2	Ср.	Св. Аѳанасія, Бориса.	15
✠	3	Чт.	Прп. Ѳеодосія, мчц. Мавры.	16
	4	Пт.	Мч.: Пелагіи, Еразма.	17
	5	Сб.	Мчц. Ирины, прп. Михея.	18
			Нед. 3-я, женъ Мvроносицъ.	
♔	6	Вс.	Прп. Іова.	19
	7	Пн.	Знаменіе Креста Господня, мч. Акакія.	20
✠	8	Вт.	Ап. Іоанна Богослова.	21
✠	9	Ср.	Св. Николая чудотворца.	22
✠	10	Чт.	Ап. Симона Зилота.	23
✠	11	Пт.	Прп.: Кирилла, Меѳодія.	24
	12	Сб.	Прп.: Епифанія, Германа.	25
			Нед. 4-я, о Разслабленномъ.	
	13	Вс.	Мч. Александра.	26
♔	14	Пн.	Мч.: Исидора, Максима.	27
	15	Вт.	Прп. Пахомія, Исаіи, царев. Димитрія.	28
	16	Ср.	Прп.: Ѳеодора, Ефрема.	29
	17	Чт.	Прп. Стефана арх. царг.	30
	18	Пн.	Мчц.: Александры, Іуліи, Клавдіи, Петра.	31
	19	Сб.	Пр. чуд. Корнилія.	1
			Нед. 5-я, о Самарянынѣ.	
✠	20	Вс.	Св. Алексія, митр. моск., мч. Александра.	2
	21	Пн.	Свв. равноап. цц. Константина и Елены.	3
	22	Вт.	Мч. Василиска, прп. Іакова.	4
	23	Ср.	Прп.: Михаила, Леонтія, прп. Евфросиніи.	5
	24	Чт.	Прп.: Симеона, Никиты.	6
♔	25	Пт.	3-е обрѣт. гл. св. Іоанна Предтечи, смч. Ѳерапонта.	7
	26	Сб.	Апп: Карпа и Алфея, мч. Георгія нов.	8
			Нед. 6-я, о Слѣпомъ.	
	27	Вс.	Мч. Ѳерапонта, Ѳеодоры.	9
	28	Пн.	Пр. Никиты, Игнатія.	10
✠	29	Вт.	Мч. Ѳеодосіи, блж. Іоанна.	11
	30	Ср.	Прп. Исаакія далм.	12
✠	31	Чт.	ВОЗНЕСЕНІЕ ГОСПОДНЕ. Ап. Ерма, муч. Философа.	13

ІЮНЬ, 30 дней.

Праздн. зн.	Числа.	Дни недѣли.	Праздники и имена святыхъ православной каѳолической церкви.	Нов. стиль.
	1	Пт.	Мч.: Валеріана, Лукія, преп. Діонисія.	14
	2	Сб.	Прп. Никифора, мч. Іоанна.	15
			Недѣля 7-я, свв. Отецъ.	
	3	Вс.	Мч.: Клавдія, Ипатія, Павла, Дмитрія и Павлы.	16
	4	Пн.	Прп. Митрофана, прп. Меѳодія и Зосимы.	17
	5	Вт.	Прп. Ѳеодора, свм. Дороѳея. мч. Никандра.	18
	6	Ср.	Прп. Илларіона, Ѳеклы.	19
	7	Чт.	Мч.: Ѳеодота, Калеріи, Маріи.	20
✝	8	Пт.	Прп.: Ефрема, Зосимы, вмч. Ѳеодора.	21
	9	Сб.	Прп. Кирилла, мчц. Маріы.	22
			Сплошная сѳдмица.	
	10	Вс.	Муч. Тимоѳея, Антонины.	23
✝	11	Пн.	Ап.: Варѳоломея, Варнавы.	24
	12	Вт.	Пр. Онуфрія, Петра, Іоанна, Андрея, Арсенія.	25
	13	Ср.	Мчц. Акилины, прп. Іоанна, Анны, Антонины.	26
	14	Чт.	Прп. Елисея, прп. Меѳодія.	27
✝	15	Пт.	Іоны митр., муч. Модеста, прр. Амоса.	28
	16	Сб.	Прп. Тихона, муч. Евтропія.	29
			Недѣля 1-я по Пятидесятницѣ, Всѣхъ Святыхъ.	
	17	Вс.	Муч.: Мануила, Исмаила, Савела.	30
	18	Пн.	Муч.: Леонтія, Ѳеодула, И. Б. М. «Боголюбскія».	Іюль. 1
✝	19	Вт.	Ап. Іуды, брата Г-ня, Прп. Іоанна, Мч. Зосимы.	2
	20	Ср.	Муч.: Меѳодія, Аѳанасія, Инны, Пинны, Риммы.	3
	21	Чт.	Муч.: Іуліана, Ѳерентія.	4
	22	Пт.	Муч.: Евсевія, Галактіона, мч. Зины.	5
✝	23	Сб.	Мчц. Агриппины, И. Б. М. «Владимірскія».	6
			Недѣля 2-я, по Пятидесятницѣ.	
✝	24	Вс.	Рожд. Іоанна Предт., муч.: Киріака, Лонгина.	7
	25	Пн.	Кн. Петра, Февроніи, св. Давида и Евфросиніи.	8
✝	26	Вт.	Прп. Давида, Діонисія. И. Б. М. «Тихвинскія».	9
✝	27	Ср.	Прп.: Георгія, Самсона, Воспом. побѣды подъ Полтавою.	10
	28	Чт.	Пер. мощ. Кира, Іоанна, ик. (Б. М. Троеручицы)	11
✝	29	Пт.	Ап. Петра и Павла.	12
✝	30	Сб.	Соборъ 12-ти ап.	13

ІЮЛЬ, 31 день.

Праздн. зн.	Числа.	Дни недѣли.	Праздники и имена святыхъ православной каѳолической церкви.	Нов. стиль.
			Недѣля 3-я, по Пятидесятницѣ.	
	1	Вс.	Мч. Косьмы и Даміана, прп. Петра.	14
✠	2	Пн.	Пол. ризы Пр. Б—цы, св. Фотія митр.	15
✠	3	Вт.	Св. Филиппа, мч. Іакинѳа, св. Анатолія патр.	16
	4	Ср.	Прп. Андрея, мч. Ѳеодора.	17
✠	5	Чт.	Прп.: Сергія, Аѳанасія.	18
	6	Пт.	Мч.: Марѳы, Иннокентія, прп. Сисоя велик.	19
	7	Сб.	Прп. Ѳомы, Евдокіи, Акакія и Ефросиніи.	20
			Недѣля 4-я, по Пятидесятницѣ.	
✠	8	Вс.	Казанской ик. БМ., блж. Прокопія.	21
	9	Пн.	Св. Кирилла, м. Копрія, св. Ѳеодора.	22
✠	10	Вт.	Перенесеніе ризы Господней въ Москву, мч. Антонія.	23
✠	11	Ср.	Кн. Ольги, Евѳиміи.	24
	12	Чт.	Мч. Прокла, Иларія, Ѳеодора, прп. Михаила.	25
	13	Пт.	Соб. арх. Гавріила, прп. Стефана, м. Серапіона.	26
	14	Сб.	Ап. Акилы, пр. Онисима, Стефана.	27
			Недѣля 5-я, по Пятидесятницѣ.	
✠	15	Вс.	Рав. ап. кн. Владиміра, мч. Кирика и Іулиты.	28
	16	Пн.	Мч. Аѳиногена, Іуліи, Павла и Антіоха.	29
	17	Вт.	Вмц. Марины, прп. Лазаря.	30
	18	Ср.	Мч. Емиліана, Леонтія, прп. Іоанна.	31
	19	Чт.	Прп. Серафима Сар. чуд., Макрины, Романа, кн. рязанскаго.	1
✠	20	Пт.	Прр. Иліи, прп. Авраамія.	2
	21	Сб.	Прп. Симеона, Іоанна, пр. Іезекіиля.	3
			Недѣля 6-я, по Пятидесятницѣ.	
✠	22	Вс.	Св. миронос. Маріи Магдалины, свч. Фоки.	4
	23	Пн.	Мч.: Трофима, Ѳеофила.	5
✠	24	Вт.	Благ. кн. Бориса и Глѣба.	6
	25	Ср.	Прв. Анны, Олимпіады.	7
	26	Чт.	Мч. Ермолая, Моисея, пмч. Параскевы.	8
	27	Пт.	Вм. Пантелеймона, блж. Николая, прп. Аѳимсы.	9
✠	28	Сб.	Ап. Прохора, Никанора, И. Б. М. «Смоленскія».	10
			Недѣля 7-я, по Пятидесятницѣ.	
	29	Вс.	Мч. Серафимы, Калинника.	11
	30	Пн.	Ап. Силы, Силуана, св. Іоанна воина.	12
	31	Вт.	Прп. Евдокима, мч. Іулитты.	13

Августъ.

АВГУСТЪ, 31 день.

Праздн. зн.	Числа.	Дни недѣли.	Праздники и имена святыхъ православной каѳолической церкви.	Нов. стиль.
✠	1	Ср.	Происх. др. Креста Господня, м. Маккавеевъ. (Начало Успенскаго поста).	14
	2	Чт.	Архид. Стефана, св. блж. Василія, св. Никодима.	15
	3	Пт.	Прп. Косьмы, Антонія, Фавста, Исаакія.	16
	4	Сб.	Мч. Антонина, Евдокіи.	17
			Недѣля 8-я, по Пятидесятницѣ.	
	5	Вс.	Мч. Евсигнія, Понтія, пр. Нонны.	18
⊛	6	Пн.	ПРЕОБРАЖЕНІЕ ГОСПОДНЕ.	19
	7	Вт.	Пмч. Дометія и Пимена печерск.	20
	8	Ср.	Прп. Григорія, Мирона, мч. Леонида.	21
✠	9	Чт.	Ап. Матѳія, смч.: Антонія, Петра, Маріи, Іоанна.	22
	10	Пт.	Мч.: Лаврентія, Агапита.	23
✠	11	Сб.	Мч.: Евпла, Максима, Ѳеодора и Василія.	24
			Недѣля 9-я, по Пятидесятницѣ.	
	12	Вс.	Мч.: Александра, Фотія, Памфила, Капитона.	25
✠	13	Пн.	Прп. Максима, Тихона.	26
	14	Вт.	Прр. Михея, мч. Ѳеодосія печер., Маркелла. (Конецъ Успенскаго поста).	27
⊛	15	Ср.	УСПЕНІЕ ПРЕСВЯТОЙ БОГОРОДИЦЫ.	28
✠	16	Чт.	Пер. Нерукотворен. образа, мч. Діомида.	29
	17	Пт.	Мч.: Мирона, Іуліаніи, Филиппа, Павла и Патрокла.	30
	18	Сб.	Мч.: Флора, Лавра, св. Іоанна и Георгія патр.	
			Недѣля 10-я, по Пятидесятницѣ.	31
	19	Вс.	Мч.: Андрея страт., Ѳеклы.	1
	20	Пн.	Прр. Самуила, мч. Севира.	2
✠	21	Вт.	Ап. Ѳаддея, мц. Вассы, пр. Авраамія.	3
	22	Ср.	Мч.: Аѳанасія, Евлаліи, Агафоника, Неофита.	4
	23	Чт.	Мч.: Луппа, Иринея, прп.: Евтихія, Флорентія.	5
	24	Пт.	Мч. Евтихія, св. Петра, митр. моск., прп. Георгія.	6
	25	Сб.	Ап.: Варѳоломея, Тита, св. Мины патр.	7
			Недѣля 11-я, по Пятидесятницѣ.	
✠	26	Вс.	Смч. Адріана и Наталіи.	8
	27	Пн.	Прп. Пимена, мч. Анфисы.	9
	28	Вт.	Прп. Моисея, Саввы, прр. Анны.	10
⊛	29	Ср.	Усѣкн. главы І. Предтечи, Мч. Анастасія.	11
✠	30	Чт.	Александра Невскаго кн., Даніила.	12
	31	Пт.	Прп. Геннадія, смч. Кипріана еп.	13

Сентябрь.

СЕНТЯБРЬ, 30 дней.

Праздн. зн.	Числа.	Дни недѣли.	Праздники и имена святыхъ православной каѳолической церкви.	Нов. стиль.
✻	1	Сб.	Прп.: Симеона, Марѳы.	14
			Недѣля 12-я, по Пятидесятницѣ.	
	2	Вс.	Мч.: Маманта, Ѳеодота, Руфины, пр. Іоанна.	15
	3	Пн.	Мч.: Анѳима, Домны, Василиссы, Петра.	16
	4	Вт.	Свм. Вавилы, Ѳеодора.	17
✻	5	Ср.	Прп. Захарія, прв. Елизаветы, прп. Аѳанасія.	18
	6	Чт.	Воспом. чуда архистр. Михаила въ Хонѣхъ.	19
	7	Пт.	Мч. Созонта, прп. Луки, св. Іоанна арх., ал. Онисифора.	20
✠	8	Сб.	РОЖД. ПР. БОГОРОДИЦЫ. Прп. Сераѳіона.	21
			Недѣля 13-ая, по Пятидесятницѣ.	
✻	9	Вс.	Прв.: Іоакима и Анны. Блж. Никиты, св. Ѳеодосія.	22
	10	Пн.	Ап. Климента, прп. Петра и Павла.	23
	11	Вт.	Прп. Ѳеодора, Сергія и Германа валаам.	24
	12	Ср.	Мч.: Іуліана, Ѳеодора, Автонома.	25
	13	Чт.	Обн. хр. Воскр. Хр. въ Іерус. Св. Корнилія, мч. Леонтія.	26
✠	14	Пт.	ВОЗДВИЖЕНІЕ КРЕСТА Г-НЯ. Св. Іоанна Златоуста.	27
	15	Сб.	Мч.: Никиты, Іосифа еп., прп. Филоѳея, мч. Максима.	28
			Недѣдя 14-ая, по Пятидесятницѣ.	
	16	Вс.	Вмц. Евѳиміи, мч.: Людмилы, Дороѳея.	29
	17	Пн.	Мчц.: Софіи, Вѣры, Надежды и Любви, мч. Нила.	30
	18	Вт.	Прп. Евменія, мчц.: Софіи, Ирины.	1
	19	Ср.	Мч.: Трофима, Доримедонта, Зосимы.	2
	20	Чт.	Мч.: Евстаѳіи, кн. Михаила, боляр. Ѳеодора.	3
	21	Пт.	Ап. Кодрата, св. Димитрія рост., мч. Евсевія.	4
	22	Сб.	Мч. Фоки, прр. Іоны, св. Петра.	5
			Недѣля, 15-ая, по Пятидесятницѣ.	
✻	23	Вс.	Зач. св. Іоанна Предтечи, мч. Ираиды, Андрея.	6
	24	Пн.	Прчц. Ѳеклы, прп. Никандра.	7
✻	25	Вт.	Прп. Сергія радон. чуд., прп. Евѳросиніи, м. Пафнутія.	8
✻	26	Ср.	Преставл. св. ап. и ев. Іоанна Богослова.	9
	27	Чт.	Мч. Каллистрата, прп. Савватія и Игнатія.	10
	28	Пт.	Прп. Харитона, мч. Марка, Зосимы.	11
	29	Сб.	Прп. Киріака, Ѳеоѳана.	12
			Недѣля, 16-ая по Пятидесятницѣ.	
	30	Вс.	Свм. Григорія еп., св. Михаила, митр. кіевск.	13

Октябрь.

ОКТЯБРЬ, 31 день.

Праздн. зн.	Числа.	Дни недѣли.	Праздники и имена святыхъ православной каѳолической церкви.	Нов. стиль.
✠	1	Пн.	ПОКРОВЪ ПР. БОГОРОДИЦЫ. Пмч. Михаила.	14
	2	Вт.	Свм. Кипріана, Ѳеоктиста, мчц. Іустины, блж. Андрея.	15
	3	Ср.	Свм. Діонисія, Елевѳерія, прп. Іоанна хозев., блаж. Исихія.	16
	4	Чт.	Прп. Гурія, мчц. Домнины.	17
♔	5	Пт.	Свв. Петра, Алексія, Іоны и Филиппа, митр. москов.	18
✠	6	Сб.	Св. ап. Ѳомы.	19
			Недѣля 17-ая, по Пятидесятницѣ.	
	7	Вс.	Свм. Сергія, Вакха, Пелагіи.	20
✠	8	Пн.	Прп. Пелагіи, Таисіи, Трифона.	21
	9	Вт.	Св. ап. Іакова, мч. Максима, прп.: Андроника и Аѳанасія.	22
	10	Ср.	Прп. Ѳеофила, Смч. Евлампія и Евлампіп.	23
	11	Чт.	Св. ап. Филиппа, мчц. Зинаиды.	24
	12	Пт.	Прп. Косьмы, смч. Прова, Андроника.	25
	13	Сб.	Смч. Карпа, прп. Никиты Исповѣдника.	26
			Недѣля 18-ая, по Пятидесятницѣ.	
	14	Вс.	Мч. Назарія и Протасія; Параскевы.	27
	15	Пн.	Прп. Евѳимія, Іоанна, мч. Лукіана и Савина.	28
	16	Вт.	Мч. Лонгина сотника.	29
	17	Ср.	Св. прр. Осіи, Прв. Лазаря, пмч. Андрея, Леонтія.	30
✠	18	Чт.	Св. ап. Луки, мч. Марина, прп. Іуліана, Давида Серпух.	31
	19	Пт.	Мч. Уара, св. прр. Іоиля, прп. Іоанна, блж. Клеопатры.	Ноябрь. 1
	20	Сб.	Вмч. Артемія, св. мч. Артемія Веркол.	2
			Недѣля 19-ая, по Пятидесятницѣ.	
♔	21	Вс.	Прп. Иларіона, вмч. Зотика, Дасія.	3
✠	22	Пн.	КАЗАНСКОЙ иконы Б. М. Мч. Александра, Анны.	4
	23	Вт.	Ап. Іакова, брата Господня.	5
	24	Ср.	Прп. Аѳанасія, мч. Ареѳы.	6
	25	Чт.	Св. Маркіана, Мартирія, Анастасія.	7
✠	26	Пт.	Прп. Аѳанасія, вмч. Дмитрія Солунскаго.	8
	27	Сб.	Мч. Нестора, Капитолины, Марка.	9
			Недѣля 20-ая, по Пятидесятницѣ.	
	28	Вс.	Прп. Арсенія, мч. Терентія, Параскевы.	10
	29	Пн.	Пмчц. Анастасіи, пр. Авраамія.	11
	30	Вт.	Ап. Терентія, св. Елены, смч.: Зиновія, Зиновіи, Анастасіи.	12
	31	Ср.	Прп. Спиридона, св. ап. Стахія, преп. Никодима и Мавры.	13

НОЯБРЬ, 30 дней.

Праздн. зн.	Числа.	Дни недѣли.	Праздники и имена святыхъ православной каѳолической церкви.	Нов. стиль.
✠	1	Чт.	Св. безср. Косьмы и Даміана, смч. Іоанна еп.	14
	2	Пт.	Мч. Анемподиста, Акиндина, прп. Маркіана.	15
	3	Сб.	Мч. Іосифа, Акепсима, Обнов. хр. Георгія въ Лиддѣ.	16
			Нед. 21-я, по Пятидес.	
	4	Вс.	Прп. Іоаникія, мч. Никандра, Ермія.	17
	5	Пн.	Смч. Галактіона, св. Григорія и Іоны архіеп.	18
	6	Вт.	Прп.: Павла Испов., Луки, Варлаама Хутынскаго.	19
✠	7	Ср.	Мч. Іерона, прп. Лазаря, мч. Ѳеодора, Ѳеодота.	20
	8	Чт.	Соборъ Архистратига Михаила.	21
	9	Пт.	Мч.: Александра, Онисифора, Порфирія, прп. Матроны., Іоанна, Сосипатры.	22
	10	Сб.	Св. ап.: Олимпа, Родіона, Сосипатра.	23
			Нед. 22-я, по Пятидес.	
	11	Вс.	Блж. Максима, вмч. Мины, прп. Ѳеодора Студ.	24
	12	Пн.	Св. Іоанна Милостив., прп. Нила.	25
✠	13	Вт.	Св. Іоанна Златоустаго, мч.: Никифора Германа.	26
✠	14	Ср.	Св. ап. Филиппа, св. Григорія, прп. Ѳеодора. (Заговѣнье на Рождественскій постъ).	27
	15	Чт.	Смч.: Гурія, Самона, Авива и Димитрія. Начало Рождественскаго поста (Филипповки).	28
✠	16	Пт.	Св. ап. и еван. Матѳея, преп. Сергія, св. Фульвіана.	29
	17	Сб.	Св. Григорія Неокесарійск., прп. Никона.	30
			Нед. 23-я, по Пятидес.	
	18	Вс.	Смч.: Платона, Романа; св. Закхея.	1
	19	Пн.	Прр. Авдія, смч.: Варлаама, Іосафа, Романа.	2
	20	Вт.	Св. Ипатія, прп. Григорія Декапол., мчц.: Ѳеклы, Анны.	3
✠	21	Ср.	ВВЕДЕНІЕ ВО ХРАМЪ ПРЕСВЯТОЙ БОГОРОДИЦЫ.	4
	22	Чт.	Св. ап. Филимона, Архиппа, кн. Михаила.	5
✠	23	Пт.	Бл. кнз. Александра Невскаго, св. Митрофана Ворон., Амфилохія, мч. Ѳеодора.	6
	24	Сб.	Вмч. Екатерины, Меркурія, Августы цар.	7
			Нед. 24-я, по Пятидес.	
	25	Вс.	См. Климента папы, Петра Александрійскаго.	8
✠	26	Пн.	Пр. Іакова, св. Иннокентія Ирк.	9
	27	Вт.	Кн. Всеволода, прп. Романа, вмч. Іакова.	10
	28	Ср.	Првм. Стефана, мч. Василія, Григорія.	11
	29	Чт.	Смч. Парамона, пр. Нектарія Печ., Акакія.	12
	30	Пт.	Св. ап. Андрея Первозваннаго, св. Фрументія архіеп.	13

Декабрь.

ДЕКАБРЬ 31 день

Праздн. зн.	Числа.	Дни недѣли.	Праздники и имена святыхъ православной каѳолической церкви.	Нов. стиль.
	1	Сб.	Прв. Филарета, прр. Наума.	14
			Нед. 25-ая, по Пятидесятницѣ.	
	2	Вс.	Прп. Андрея, Іоанна, прр. Аввакума.	15
	3	Пн.	Прр. Софоніи, пр. Іоанна, Саввы, свм. Ѳеодора.	16
	4	Вт.	Мчц. Варвары, прп. Іоанна Дамаскина.	17
✝	5	Ср.	Пр. Саввы Освящ., св. Гурія Каз., Захаріи.	18
♔	6	Чт.	Св. Николая мѵрликійскаго чудотворца.	19
	7	Пт.	Прп. Нила Столп., св. Амросія Медіоланскаго.	20
	8	Сб.	Прп. Потапія, мчц. Анѳисы, св. Сосѳена.	21
			Нед. 26-я, по Пятидесятницѣ.	
✝	9	Вс.	Зач. св. Анны, матери Пр. Богородицы, прп. Стефана.	22
	10	Пн.	Мч.: Мины, Ермогена, Евграфа, Гемелла, прп. Ѳомы.	23
	11	Вт.	Прп.: Даніила, Луки Столпника, Никона Печер.	24
	12	Ср.	Св. Спиридона, Александра, еп. Іерусалимск.	25
✝	13	Чт.	Св. Евстратія, Евгенія, прп. Арсенія.	26
	14	Пт.	Мч.: Левкія, Ѳирса, Филимона.	27
	15	Сб.	Св. Праотецъ, Мч. Елевѳерія, св. Стефана, Трифона.	28
			Нед. 27-ая, по Пятидесятницѣ.	
	16	Вс.	Прр. Аггея, блж. цар. Ѳеофаніи.	29
✝	17	Пн.	Прр. Даніила и съ нимъ 3 отроковъ.	30
	18	Вт.	Смч.: Севастіана, Марка, прп. Модеста, Михаила, мч. Зои.	31
	19	Ср.	Мч.: Вонифатія, Прова, Григорія архіеп.	1
✝	20	Чт.	Смч. Игнатія Богон., Филогенія еп.	2
✝	21	Пт.	Мч. Ѳемистоклея, прест. св. Петра, митр. моск., мч. Іуліаніи.	3
	22	Сб.	Св. Отецъ предъ Рожд. Христ. Вмчц. Анастасіи, Евода; мчц. Ѳеодотіи.	4
			Нед. 28-ая, по Пятидесятницѣ.	
	23	Вс.	Мч. Зотика, прп. Павла, Клавдіи.	5
	24	Пн.	Пмч.: Евгеніи, Клавдіи, Протасія. (Сочельникъ).	6
✠	25	Вт.	РОЖДЕСТВО ГОСПОДА НАШЕГО ІИСУСА ХРИСТА. (Восп. избавл. Россіи отъ навеств. инопл. въ 1812 г.).	7
✠	26	Ср.	Соборъ Пр. Богородицы. Смч. Евѳимія, прп. Іосифа.	8
✠	27	Чт.	Првмч. архид. Стефана, мч. Ѳеодора.	9
	28	Пт.	Мч. 20 т. въ Ником., мч. Петра, ап. Никанора.	10
	29	Сб.	14 т. млад., въ Виѳлеемѣ изб., пр.: Ѳаддея, Марка, Іоанна.	11
			Нед. по Рождествѣ.	
	30	Вс.	Мчц. Анисіи, прп. Ѳеодоры; еп. Тимона.	12
	31	Пн.	Прп. Меланіи Римляныни, мч. Домны.	13

Январь.

ТАБЕЛЬ-КАЛЕНДАРЬ НА 1907 ГОДЪ.

	I. Январь.				II. Февраль.				III. Мартъ.				IV. Апрѣль.				V. Май.				VI. Іюнь.			
Воск.		7	14	21	28		4	11	18	25		4	11	18	25	1	8	15	22	29		6	13	20	27		3	10	17	24
Понед.	1	8	15	22	29		5	12	19	26		5	12	19	26	2	9	16	23	30		7	14	21	28		4	11	18	25
Вторн.	2	9	16	23	30		6	13	20	27		6	13	20	27	3	10	17	24		1	8	15	22	29		5	12	19	26
Среда.	3	10	17	24	31		7	14	21	28		7	14	21	28	4	11	18	25		2	9	16	23	30		6	13	20	27
Четв.	4	11	18	25		1	8	15	22		1	8	15	22	29	5	12	19	26		3	10	17	24	31		7	14	21	28
Пятн.	5	12	19	26		2	9	16	23		2	9	16	23	30	6	13	20	27		4	11	18	25		1	8	15	22	29
Суббота.	6	13	20	27		3	10	17	24		3	10	17	24	31	7	14	21	28		5	12	19	26		2	9	16	23	30
Праздники отмѣчены жирнымъ шрифт.	1. Новый годъ. 6. Крещеніе Господне.				2. Срѣтеніе Господне.				2—3 Пятница и Суббота Маслян. 25 Благовѣщеніе.				19, 20, 21 Четв. Пят. и Суб. Стр. Сед. 22—28. Пас. Хр. 23. Тезоим. Ея И. В. Гос. Имп. Алек. Ѳеодоров.				6. Рожденіе Его И. В. Государя Императора. 9. Перен. мощей Св. Николая Чудотворца. 14. Кор. Ихъ Имп. В. 25. Рожд. Ея Имп. В. Гос. Имп. Алек. Ѳеод.				31 мая. Возн. Господ. 10 Іюня. Св. Троицы и Св. Духа. 29. Св. Апостола Петра и Павла.			

	VII. Іюль.					VIII. Августъ.					IX. Сентябрь.					X. Октябрь.					XI. Ноябрь.					XII. Декабрь.				
Воск.	1	8	15	22	29		5	12	19	26		2	9	16	23	30		7	14	21	28		4	11	18	25		2	9	16	23	30
Понед.	2	9	16	23	30		6	13	20	27		3	10	17	24		1	8	15	22	29		5	12	19	26		3	10	17	24	31
Вторн.	3	10	17	24	31		7	14	21	28		4	11	18	25		2	9	16	23	30		6	13	20	27		4	11	18	25	
Среда.	4	11	18	25		1	8	15	22	29		5	12	19	26		3	10	17	24	31		7	14	21	28		5	12	19	26	
Четв.	5	12	19	26		2	9	16	23	30		6	13	20	27		4	11	18	25		1	8	15	22	29		6	13	20	27	
Пятн.	6	13	20	27		3	10	17	24			7	14	21	28		5	12	19	26		2	9	16	23	30		7	14	21	28	
Суббота.	7	14	21	28		4	11	18	25		1	8	15	22	29		6	13	20	27		3	10	17	24		1	8	15	22	29	
Посты обведены черною рамкою.	22. Тезоим. Ея И. В. Гос. Импер. Маріи Ѳеодор. 30. Рож. Его И. В. Н. Ц. и В. Кн. Алекс. Никол.					6. Преобр. Госп. 15. Успен. Пр. Б. 29. Усѣкн. Главы Іоанна Предт. 30. Св. Вел. Кн. Алексан. Нев.					8. Рожд. Пр. Бог. 14. Возд. Кр. Гос. 26. Св. Ап. Іоанна Богослова.					1. Покровъ Пр. Бог. 5. Тез. Его И. В. Н. Ц. и В. К. Ал. Ник. 21. Восш. на прест. Его Им. В. Гос. Имп. 22. Иконы Каз. Бож. Матери.					14. Рожд. Ея И. В. вдов. Гос. Импер. Маріи Ѳеодоров. 21. Введ. во хр. Пресв. Богор.					6. Св. Ник. Чуд. —Тез. Его И. В. Гос. Импер. 25—27. Рождест. Христово.				

II.

РОССІЙСКІЙ ИМПЕРАТОРСКІЙ ДОМЪ.

Его Императорское Величество, Государь Императоръ **Николай Александровичъ**, Самодержецъ Всероссійскій, родился въ 1868 году, 6 мая (тезоименитство 6 декабря).

Августѣйшая Родительница ГОСУДАРЯ ИМПЕРАТОРА,

Ея Императорское Величество, Государыня Императрица **Марія Ѳеодоровна**, родилась въ 1847 г., 14 ноября (тезоименитство 22 іюля); была въ супружествѣ съ Императоромъ Александромъ III (въ Бозѣ почилъ 20 октября 1894 г.).

Августѣйшая Супруга ГОСУДАРЯ ИМПЕРАТОРА,

Ея Императорское Величество, Государыня Императрица **Александра Ѳеодоровна**, родилась въ 1872 г., 25 мая (тезоименитство 23 апрѣля); въ супружествѣ съ 14 ноября 1894 г. Дочь Великаго Герцога Гессенскаго Людвига IV и Супруги Его Великой Герцогини Алисы.

Его Императорское Высочество, Наслѣдникъ Цесаревичъ и Великій Князь **Алексѣй Николаевичъ**, род. въ 1904 г., 30 іюля (тезоим. 5 октября).

Августѣйшія Дочери ГОСУДАРЯ ИМПЕРАТОРА:

Ея Императорское Высочество, Великая Княжна **Ольга Николаевна**, род. въ 1895 г., 3-го ноября (тезоим. 11 іюля).

Ея Императорское Высочество, Великая Княжна **Татіана Николаевна**, род. въ 1897 г., 29 мая (тезоим. 12 января).

Ея Императорское Высочество, Великая Княжна **Марія Николаевна**, род. въ 1899 г., 14 іюня (тез. 22 іюля).

Ея Императорское Высочество, Великая Княжна **Анастасія Николаевна**, род. въ 1901 г., 5 іюня (тез. 22 декабря).

Августѣйшій Братъ ГОСУДАРЯ ИМПЕРАТОРА,

Его Императорское Высочество, Великій Князь **Михаилъ Александровичъ**, род. въ 1878 г., 22 ноября (тез. 22 ноября).

Августѣйшія Сестры ГОСУДАРЯ ИМПЕРАТОРА:

Ея Императорское Высочество, Великая Княгиня **Ксенія Александровна**, (см. далѣе).

Ея Императорское Высочество, Великая Княгиня **Ольга Александровна**, род. въ 1882 г., 1 іюня (тез. 11 іюля). Въ супружествѣ съ 27 іюля 1901 г. съ Его Высочествомъ Принцемъ **Петромъ Александровичемъ**, Ольденбургскимъ.

Августѣйшіе Дяди и Тетки ГОСУДАРЯ ИМПЕРАТОРА:

Его Императорское Высочество, Великій Князь **Владиміръ Александровичъ**, род. въ 1847 г., 10 апрѣля (тез. 15 іюля). Супруга Его, Ея Императорское Высочество, Великая Княгиня **Марія Павловна**, род. въ 1854 г., 2 мая (тез. 22 іюля). *У нихъ дѣти:* Ихъ Императорскія Высочества: Великій Князь **Кириллъ Владиміровичъ**, род. въ 1876 г., 30 сентября (тез. 11 мая); Великій Князь **Борисъ Владиміровичъ**, род. въ 1877 г., 12 ноября (тез. 2 мая); Великій Князь **Андрей Владиміровичъ**, род. въ 1879 г., 2 мая (тез. 30 ноября); Великая Княгиня **Елена Владиміровна**, род. въ 1882 г., 17 января (тез. 21 мая). Въ супружествѣ съ 16 августа 1902 г., съ Его Королевскимъ Высочествомъ Королевичемъ Греческимъ **Николаемъ Георгіевичемъ.**

Его Императорское Высочество, Великій Князь **Алексій Александровичъ**, род. въ 1850 г., 2 января (тез. 20 мая).

Ея Императорское Высочество, Великая Княгиня **Елизавета Ѳеодоровна**, род. въ 1864 г., 20 октября (тез. 5 сентября) Была съ супружествѣ съ Его Императорскимъ Высочествомъ, Великимъ Княземъ **Сергіемъ Александровичемъ**, († 4 февраля 1905 г.).

Его Императорское Высочество, Великій Князь **Павелъ Александровичъ**, род. въ 1860 г., 21 сентября (тез. 29 іюня); былъ въ супружествѣ съ Ея Императорскимъ Высочествомъ, Великою Княгинею Александрою Георгіевною († 12 сентября 1891 г.). *У него дѣти:* Его Императорское Высочество, Великій Князь **Димитрій Павловичъ**, род. въ 1891 г., 6 сентября (тез. 21 сентября); Ея Императорское Высочество, Великая Княжна **Марія Павловна**, род. въ 1890 г., 6 апрѣля (тез. 22 іюля).

Ея Императорское Высочество, Великая Княгиня **Марія Александровна**, род. въ 1853 г., 5 октября (тез. 22 іюля); была въ супружествѣ съ Его Королевскимъ Высочествомъ, Принцемъ Альфредомъ-Эрнестомъ-Альбертомъ Великобританскимъ, Герцогомъ Саксенъ-Кобургъ-Готскимъ.

Ея Императорское Высочество, Великая Княгиня **Александра Іосифовна**, род. въ 1830 г., 26 іюня (тез. 23 апрѣля) была въ супружествѣ съ Его Императорскимъ Высочествомъ, Великимъ Княземъ Константиномъ Николаевичемъ († 13 января 1892 г.).

У нея дѣти:

Его Императорское Высочество, Великій Князь **Николай Константиновичъ**, род. въ 1850 г., 2 февраля (тез. 6 декабря).

Его Императорское Высочество, Великій Князь **Константинъ Константиновичъ**, род. въ 1858 г., 10 августа (тез. 21 мая). Супруга Его, Ея Императорское Высочество, Великая Княгиня **Елизавета Маврикіевна**, род. въ 1865 г., 13 января (тез. 5 сентября); *У нихъ дѣти:* Ихъ Высочества:—Князь **Іоаннъ Константиновичъ**, род. въ 1886 г., 23 іюня (тез. 24 іюня); Князь **Гавріилъ Константиновичъ**, род. въ 1887 г., 3 іюля (тез. 13 іюля); Князь **Константинъ Константиновичъ**, род. въ 1890 г., 20 декабря (тез. 21 мая); Князь **Олегъ Константиновичъ**, род. въ 1892 г., 15 ноября (тез. 20 сентября); Князь **Игорь Константиновичъ**, род. въ 1894 г., 29 мая (тез. 5 іюня); Князь **Георгій Константиновичъ**, род. въ 1903 г., 23 апрѣля (тез. 23 апрѣля); Княжна **Татіана Константиновна**, род. въ 1890 г., 11 января (тез. 12 января); Княжня **Вѣра Константиновна**, род. въ 1906 г., 11 апрѣля (тез. 17 сентября).

Его Императорское Высочество, Великій Князь **Димитрій Константиновичъ**, род. въ 1860 г., 1 іюня (тез. 21 сентября):

Ея Королевское Величество, Королева Эллиновъ **Ольга Константиновна**, род. въ 1851 г., 22 августа (тез. 11 іюля) въ супружествѣ съ Его Величествомъ, Королемъ Эллиновъ Георгомъ I.

Ея Императорское Высочество, Великая Княгиня **Вѣра Константиновна**, род. въ 1854 г., 4 февраля (тез. 17 сентября); была въ супружествѣ съ Его Королевскимъ Высочествомъ, Герцогомъ Вильгельмомъ-Евгеніемъ Виртембергскимъ.

Его Императорское Высочество, Великій Князь **Николай Николаевичъ**, род. въ 1856 г., 6 ноября (тез. 27 іюля).

Его Императорское Высочество, Великій Князь **Петръ Николаевичъ**, род. въ 1864 г., 10 января (тез. 29 іюня); Супруга Его, Ея

Императорское Высочество, Великая Княгина **Милица Николаевна** род. въ 1866 г., 14 іюля (тез. 19 іюля). *У нихъ дѣти:* Ихъ Высочества. Князь **Романъ Петровичъ**, род. въ 1896 г., 5 октября (тез. 19 іюля); Княжна **Марина Петровна**, род. въ 1892 г., 28 февраля (тез. 28 февраля); Княжна **Надежда Петровна**, род. въ 1898 г., 3 марта (тез. 17 сентября).

Его Императорское Высочество, Великій Князь **Михаилъ Николаевичъ**, род. въ 1832 г., 13 октября (тез. 8 ноября); былъ въ супружествѣ съ Ея Императорскимъ Высочествомъ, Великою Княгинею Ольгою Ѳеодоровною († 31 марта 1891 г.). *У него дѣти:*

Его Императорское Высочество, Великій Князь **Николай Михаиловичъ**, род. въ 1859 г., 14 апрѣля (тез. 6 декабря).

Его Императорское Высочество, Великій Князь **Михаилъ Михаиловичъ**, род. въ 1861 г., 4 октября (тез. 8 ноября).

Его Императорское Высочество, Великій Князь **Георгій Михаиловичъ**, род. въ 1863 г., 11 августа (тез. 26 ноября); Супруга Его, Ея Императорское Высочество, Великая Княгиня **Марія Георгіевна**, род. въ 1876 г., 20 февраля (тез. 22 іюля). *У нихъ дочери:* Ихъ Высочества: Княжна **Нина Георгіевна**, род. въ 1901 г., 7 іюня (тез. 14 января); Княжна **Ксенія Георгіевна**, род. въ 1903 г., 9 августа (тез. 24 января).

Его Императорское Высочество, Великій Князь **Александръ Михаиловичъ**, род. въ 1866 г., 1 апрѣля (тез. 30 августа); Супруга Его, Ея Императорское Высочество, Великая Княгиня **Ксенія Александровна**, род. въ 1875 г., 25 марта (тез. 24 января). *У нихъ дѣти:* Ихъ Высочества: Князь **Андрей Александровичъ**, род. въ 1897 г., 12 января (тез. 30 ноября); Князь **Ѳеодоръ Александровичъ**, род. въ 1898 г., 11 декабря (тез. 16 мая); Князь **Никита Александровичъ**, род. въ 1900 г., 4 января (тез. 24 іюня); Князь **Димитрій Александровичъ**, род. въ 1901 г., 2 августа (тез. 26 октября); Князь **Ростиславъ Александровичъ**, род. въ 1902 г., 11 ноября (тез. 14 марта); Княжна **Ирина Александровна**, род. въ 1895 г., 3 іюля (тезоименитство 5 мая).

Его Императорское Высочество, Великій Князь **Сергій Михаиловичъ**, род. въ 1869 г., 25 сентября (тезоименитство 25 сентября);

Ея Императорское Высочество, Великая Княгиня **Анастасія Михаиловна**, род. въ 1860 г., 16 іюля (тез. 22 декабря); была въ супружествѣ съ Его Королевскимъ Высочествомъ, Великимъ Герцогомъ Мекленбургъ-Шверинскимъ Фридрихомъ-Францемъ.

ЛИЧНЫЙ СОСТАВЪ

правительственныхъ и общественныхъ учрежденій

Олонецкой губерніи.

Министерство Внутреннихъ Дѣлъ.

Губернаторъ—дѣйствительный статскій совѣтникъ Николай Васильевичъ **Протасьевъ.**

И. д. Вице-Губернатора, надворный совѣтникъ Александръ Федоровичъ **Свѣчинъ.**

Канцелярія Губернатора.

Правитель канцеляріи, кол. секр. Георгій Васильевичъ **Павловъ.** Помощники правителя: старшіе: колл. ассес. Алексѣй Григорьевичъ **Модестовъ** и губ. секр. Владиміръ Васильевичъ **Рязанскій;** младшіе: колл. рег. Василій Александровичъ **Протасьевъ** и губ. секр. Борисъ Степановичъ **Гауптъ,** регистраторъ, кол. регистраторъ Владиміръ Исааковичъ **Ивановъ.** Чиновники особыхъ порученій: старшій (вакансія), младшій, неим. чина, Борисъ Андреевичъ **Афанасьевъ.**

Губернское Правленіе.

Совѣтники: Старшій, стат. сов. Иванъ Ивановичъ **Благовѣщенскій;** надв. сов. Александръ Васильевичъ **фонъ-Штенгеръ.** Секретарь, кол. асс. Сергѣй Васильевичъ **Бѣляевъ.** Дѣлопроизводители: 1-го стола, неим. чина Робертъ Ивановичъ **Вальта,** помощникъ его, титул. сов. Николай Сергѣевичъ **Менченковъ;** 2-го стола, кол. ассес. Александръ Николаевичъ **Маховъ,** помощникъ его. кол. рег. Николай Ивановичъ **Приклонскій;** 3-го стола, колл. ассес. Але-

ксандръ Адріановичъ **Поплаухинъ**, помощникъ его, кол. секр. Александръ Флегонтовичъ **Максимовъ**; 4-го стола, старшій, надв. совѣт. Платонъ Степановичъ **Босковъ**, помощникъ его, тит. сов. Викторъ Константиновичъ **Манинъ**; 5-го стола, старшій, надвор. сов. Иванъ Ивановичъ **Ошевенскій**, помощникъ его, неим. чина Александръ Адріановичъ **Писаревъ**. Счетный чиновникъ и завѣдывающій экзекуторскою частью, кол. ассес. . Александръ Ивановичъ **Егоровъ**. Начальникъ газетнаго стола, онъ же редакторъ оффиціальной части Олон. Губ. Вѣд. и смотритель губернской типографіи, тит. сов. Николай Флегонтовичъ **Максимовъ**, помощникъ его, кол. секр. Максимиліанъ Александровичъ **Башмаченко**. Регистраторъ, тит. сов. Матвѣй Яковлевичъ **Шунгскій**, помощникъ его, колл. секр. Василій Васильевичъ **Сухановъ**. Архиваріусъ, тит. сов. Василій Ивановичъ **Громовъ**, помощникъ его, неим. чина Владиміръ Ивановичъ **Заозерскій**.

Строительное отдѣленіе:. Губернскій инженеръ, гражданскій инженеръ, стат. сов. Болеславъ Ѳомичъ **Поляновскій**; губернскій архитекторъ, гражд. инжен. стат. сов. Андрей Пантелеймоновичъ **Афанасьевъ**, младшій инженеръ (вакансія); младшій архитекторъ (вакансія); дѣлопроизводитель, старшій, надв. сов. Михаилъ Константиновичъ **Россинскій**.

Врачебное отдѣленіе: И. д. Губернскаго врачебнаго инспектора, колл. асс. докторъ медицины Ермолай Іосифовичъ **Канскій**, помощникъ его, стат. сов. Кесарій Александровичъ **Бѣлиловскій**; дѣлопроизводитель, надв. сов. Николай Павловичъ **Свяцкій**, помощникъ его. кол. секр. Иванъ Васильевичъ **Ивановъ**.

Ветеринарная часть. Губернскій ветеринарный инспекторъ, стат. сов. Станиславъ Матвѣевичъ **Будрецкій**.

Губернская чертежная. Губернскій землемѣръ, стат. сов. Павелъ Афанасьевичъ **Мухинъ**, помощникъ его (вакансія). Уѣздные землемѣры: надв. сов. Петръ Кондратьевичъ **Олеховскій**, и (двѣ вакансіи). Врем. испр. должн. дѣлопроизводителя, кол. регистр. Леонидъ Николаевичъ **Пикинъ**.

Губернскій Статистическій Комитетъ.

Предсѣдатель—губернаторъ.

Помощникъ предсѣдателя—непремѣнный членъ, вице-губернаторъ.

Непремѣнные члены:

Вице-губернаторъ, управляющій казенною палатою, начальникъ управленія землед. и госуд. имущ., губернскій врачебный инспекторъ, директоръ губернской гимназіи, директоръ народныхъ училищъ, членъ отъ духовной консисторіи, членъ отъ горнаго вѣдомства, членъ отъ вѣдомства путей сообщенія, помощн. инспектора судох. по Онежскому озеру и рѣкѣ Свири Валеріанъ Ильичъ **Щелкуновъ** и Петрозаводскій городской голова.

Почетные члены:

Преосвященнѣйшій: епископъ Нижегородскій и Арзамасскій **Назарій**, дѣйств. ст. сов., князь Сергѣй Александровичъ **Вяземскій**, членъ Московскаго археологич. общества Елпидифоръ Васильевичъ **Барсовъ**.

Дѣйствительные члены:

Въ г. Петрозаводскѣ и его уѣздѣ: протоіереи: Адріанъ Яковлевичъ **Благовѣщенскій**, Іоаннъ Дмитріевичъ **Лавровъ** и Александръ Петровичъ **Надежинъ**; Николай Александровичъ **Ратьковъ**, Владиміръ Владиміровичъ **Ушаковъ**, священникъ Николай Кирилловичъ **Чуковъ**, прот. Василій Стефановичъ **Ржановскій** и свящ. Дмитрій Васильевичъ **Островскій**, Яковъ Семеновичъ **Елпидинскій**, Дмитрій Павловичъ **Ягодкинъ**, Сергѣй Анатоліевичъ **Левитскій**, Константинъ Ивановичъ **Казанскій**, Николай Семеновичъ **Шайжинъ**, Козьма Филимоновичъ **Филимоновъ**, Михаилъ Дмитріевичъ **Георгіевскій**, Козьма Ивановичъ **Дмитріевъ**, Александръ Дмитріевичъ **Георгіевскій**. *Въ г. Олонцѣ и его уѣздѣ:* Александръ Алексѣевичъ **Шепилевскій** и Александръ Петровичъ **Поповъ**. *Въ г. Лодейномъ-Полѣ и его уѣздѣ:* Егоръ Харлампіевичъ **Одинцовъ**, Константинъ Николаевичъ **Саблинъ**, Андрей Ивановичъ **Борошневъ**, Николай Александровичъ **Саблинъ** и Петръ Ананьевичъ **Иткинъ**. *Въ г. Вытегрѣ и его уѣздѣ:* Павелъ Васильевичъ **Качаловъ**, прот.: Іоаннъ Александровичъ **Рябининъ** и Александръ Кирилловичъ **Тихомировъ**, д. с. с. Чеславъ Павловичъ **Кунашевскій**, Герасимъ Ивановичъ **Прѣсняковъ**, Иванъ Никитичъ **Андреевъ**, Генрихъ Готфридовичъ **Литъ** и Александръ Дмитріевичъ **Петровъ**. *Въ городѣ Каргополѣ и его уѣздѣ:* прот.

Іоаннъ Стефановичъ **Чернявскій**, свящ. Дмитрій Петровичъ **Виноградовъ**, Яковъ Яковлевичъ **Жубранскій**, Алексѣй Абрамовичъ **Моисеевъ**, Адріанъ Карловичъ **Боровскій**, Николай Ѳеофилактовичъ **Лѣсковъ**, и Петръ Эрастовичъ **Мудровъ**. *Въ городѣ Повѣнцѣ*: протоіерей, Іоаннъ Алексѣевичъ **Щеголевъ**. *Въ С.-Петербургѣ*: Василій Владиміровичъ **Савельевъ**, Андрей Петровичъ **Вороновъ**, Александръ Львовичъ **Гарязинъ** и Василій Петровичъ **Мегорскій**. *Въ г. Томскѣ:* Павелъ Тимофеевичъ **Виноградовъ**. *Въ Вильнѣ*: свящ. Василій Васильевичъ **Нименскій**. *Въ Архангельскѣ*: Федоръ Николаевичъ **Флоровскій** и Василій Васильевичъ **Ивановскій**. *Въ Ригѣ*: Адольфъ Карловичъ **Бергманъ**. *Въ Устьсысольскѣ*: Алексѣй Яковлевичъ **Колясниковъ**. Членъ-секретарь, стат. совѣт. Иванъ Ивановичъ **Благовѣщенскій**.

Губернское Присутствіе.

Предсѣдатель—губернаторъ, члены по должности: вице-губернаторъ, управляющій казенною палатою, начальникъ управленія земледѣлія и государственныхъ имуществъ, предсѣдатель и прокуроръ окружнаго суда и предсѣдатель губернской земской управы. Непремѣнные члены: ст. сов. Теофилъ Александровичъ **Липинскій**, ст. сов. Владиміръ Владиміровичъ **Ушаковъ**. Секретарь присутствія, губ. секр. Александръ Ѳедоровичъ **Кожевниковъ**.

Уѣздные Съѣзды и Земскіе Начальники.

Петрозаводскій.

Предсѣдатель съѣзда, дѣйств. ст. сов. Дмитрій Николаевичъ **Обресковъ**. Земскіе начальники: 1 уч. тит. сов. Тимофей Тимофеевичъ **Смирновъ**, 2 уч. отставной ротмистръ Сильвестръ Васильевичъ **Тучемскій**, 3 уч. колл. рег. Николай Васильевичъ **Абаза**. Секретарь съѣзда, кол. рег. Павелъ Ивановичъ **Орловъ**.

Олонецкій.

Предсѣдатель съѣзда, колл. асс. Николай Васильевичъ **Бондаровскій**. Земскіе начальники: 1 уч., колл. секр. Борисъ Доримедонтовичъ **Межинскій**, 2 уч., тит. сов. Михаилъ Михаиловичъ **Вилинбаховъ**. Исп. об. секретаря, неим. чина Василій Степановичъ **Печеновъ**.

Лодейнопольскій.

Предсѣдатель съѣзда, дѣйств. стат. сов. Митрофанъ Никаноровичъ **Карталинскій.** Земскіе начальники: 1 уч., надв. сов. Николай Герасимовичъ **Прѣсняковъ,** 2 уч., кол. секр. Петръ Викторовичъ **Чеховскій.** Секретарь съѣзда, титул. сов. Александръ Васильевичъ **Перебаскинъ.**

Вытегорскій.

Предсѣдатель съѣзда, статс. сов. Робертъ Робертовичъ **Фрейндлингъ.** Земскіе начальники: 1 уч., отставной ротмистръ Сергѣй Васильевичъ **Тучемскій,** 2 уч., отставной капитанъ инженер. войскъ Алексѣй Ѳедоровичъ **Черепановъ,** 3 уч., колл. секр. Владиміръ Ѳедоровичъ **Рыбаковъ.** Секретарь съѣзда, неим. чина Василій Степановичъ **Діановъ.**

Каргопольскій.

Предсѣдатель съѣзда, надв. сов. Викторъ Александровичъ **Путята.** Земскіе начальники: 1 уч., статс. сов. Иванъ Федоровичъ **Лавровъ,** 2 уч., статс. сов. Адріанъ Карловичъ **Боровскій,** 3 уч., тит. сов. Николай Филаретовичъ **Кименталь,** 4 уч., надв. сов. Николай Николаевичъ **Неѣловъ.** Секретарь съѣзда, неим. чина, Александръ Петровичъ **Хлѣбниковъ.**

Пудожскій.

Предсѣдатель съѣзда, колл. асс. Сергѣй Николаевичъ **Хвостовъ.** Земскіе начальники: 1 уч., колл. асс. Сергѣй Филаретовичъ **Кименталь,** 2 уч., колл. секр. Николай Павловичъ **Мухинъ,** 3 уч., стат. сов. Иванъ Дмитріевичъ **Илларіоновъ.** И. д. секретаря, губ. секр. Георгій Мартыновичъ **Пикнатъ.**

Повѣнецкій.

Предсѣдатель съѣзда. надв. сов. Евгеній Алексѣевичъ **Богдановичъ.** Земскіе начальники: 1 уч., колл. секр. Николай Николаевичъ **Волковъ,** 2 уч., подпоручикъ запаса Василій Васильевичъ **Соловьевъ,** 3 уч., (вакансія), 4 уч., надв. сов. Дмитрій Степановичъ **Кашменскій.** И. д. секретаря съѣзда, неим. чина, Михаилъ Ильичъ **Діевъ.**

Губернское по земскимъ и городскимъ дѣламъ присутствіе.

Предсѣдатель—губернаторъ. Члены: вице-губернаторъ, управляющій казенною палатою, прокуроръ Петрозаводскаго Окружнаго суда, предсѣдатель губернской земской управы, городской голова; отъ губернскаго земскаго собранія: предсѣд. Петрозаводскаго уѣзднаго съѣзда Д. Н. **Обресковъ**; отъ городской думы:—колл. сов. Василій Алексѣевичъ **Саханскій**; непремѣнный членъ, дѣйств. стат. сов. Иванъ Ивановичъ **Францишкевичъ-Яновскій**. Секретарь. губ. секр. Викторъ Ѳедоровичъ **Соболевъ**.

Губернское по воинской повинности присутствіе.

Предсѣдатель—губернаторъ. Члены: вице-губернаторъ, прокуроръ Петрозаводскаго окружнаго суда, предсѣдатель губернской земской управы, Петрозаводскій уѣздный воинскій начальникъ, членъ Олонецкой губернской земской управы; непремѣнный членъ стат. сов. князь Николай Александровичъ **Волконской**. Секретарь, колл. сов. Ѳедоръ Николаевичъ **Нерехтскій**.

Уѣздныя воинскія присутствія.

Петрозоводское.

Предсѣдатель присутствія—предсѣдатель уѣзднаго съѣзда. Члены: уѣздный воинскій начальникъ, уѣздный исправникъ, членъ уѣздной земской управы. Дѣлопроизводитель, колл. секр. Владиміръ Юліановичъ **Рудомино**.

Олонецкое.

Предсѣдатель присутствія—предсѣдатель уѣзднаго съѣзда. Члены: уѣздный воинскій начальникъ, уѣздный исправникъ, предсѣдатель земской управы, по выбору—кандидатъ члена Рыпушкальскій волостной старшина Алексѣй Ивановичъ **Веледѣевъ**. Дѣлопроизводитель, губ. секр. Ѳедоръ Николаевичъ **Рождественскій**.

Лодейнопольское.

Предсѣдатель присутствія—предсѣдатель уѣзднаго съѣзда. Члены: уѣздный исправникъ, уѣздный воинскій начальникъ, предсѣдатель уѣздной земской управы, по выборамъ: Василій Капитоновичъ **Якимовскій**, крестьянинъ Иванъ Никитичъ **Курчавовъ**. Дѣлопроизводитель, неим. чина Павелъ Григорьевичъ **Соколовъ**.

Вытегорское.

Предсѣдатель присутствія—предсѣдатель уѣзднаго съѣзда. Члены: уѣздный исправникъ, уѣздный воинскій начальникъ, членъ земской управы Филиппъ Павловичъ **Котовъ**, по выборамъ: членъ городской управы, крестьянинъ Василій Яковлевичъ **Бѣлонинъ**, купеческій сынъ Александръ Александровичъ **Лопаревъ** и крестьянинъ Иванъ Васильевичъ **Ляпутинъ**. Дѣлопроизводитель, тит. сов. Михаилъ Александровичъ **Башмаченко**.

Каргопольское.

Предсѣдатель присутствія—предсѣдатель уѣзднаго съѣзда. Члены: уѣздный исправникъ, уѣздный воинскій начальникъ, членъ земской управы, членъ городской управы, по выборамъ—крестьяне: Алексѣй Онисимовичъ **Солодягинъ**, Александръ Александровичъ **Ушаковъ** и Петръ Васильевичъ **Бодухинъ**. Дѣлопроизводитель, колл. асс. Евгеній Александровичъ **Николаевскій**.

Пудожское.

Предсѣдатель присутствія—предсѣдатель уѣзднаго съѣзда. Члены: уѣздный исправникъ, уѣздный воинскій начальникъ, членъ земской управы, по выборамъ: городской староста, купецъ Александръ Алексѣевичъ **Нечаевъ** и старшій лѣсной ревизоръ Бережно-Дубровскаго лѣсничества Яковъ Яковлевичъ **Жубранскій**. Дѣлопроизводитель, Василій Степановичъ **Архиповъ**.

Повѣнецкое.

Предсѣдатель присутствія—предсѣдатель уѣзднаго съѣзда. Члены: уѣздный исправникъ, воинскій начальникъ, по выбору: Поликарпъ Савельевичъ **Бѣляевъ**, Степанъ Никитичъ **Гарлоевъ**, Николай Павловичъ **Николаевскій**. Дѣлопроизводитель, колл. асс. Александръ Ивановичъ **Петровъ**.

Полицейскія управленія и становые пристава.

Петрозаводское городское.

Полиціймейстеръ, титул. сов. Георгій Андреевичъ **Михневъ**. И. об. городского пристава, неим. чина Давидъ Давидовичъ **Васильевъ**; помощники пристава: неим. чина Левъ Давидовичъ **Скербуць**, неим. чина Александръ Ильичъ **Титовъ** и неим. чина Дмитрій Дмитріевичъ **Родичевъ**. Секретарь, неим. чина Андрей Ефимовичъ **Печеринъ**.

Петрозаводское уѣздное.

Уѣздный исправникъ, надв. сов. Ѳедоръ Яковлевичъ **Ивановъ**, помощникъ его, кол. асс. Александръ Ѳедоровичъ **Криновъ**, секретарь, кол. секр. Петръ Евдокимовичъ **Коровушкинъ**; столоначальники: губ. секр. Валентинъ Алексѣевичъ **Давыдовъ**, неим. чина Илья Никитичъ **Шошкинъ**, регистраторъ, колл. секр. Петръ Александровичъ **Черноярovъ**. Становые пристава: 1 стана, тит. сов. Александръ Ѳедоровичъ **Чехонинъ**, 2-го стана, кол. секр. Владиміръ Владиміровичъ **Верзневъ**.

Олонецкое.

Уѣздный исправникъ, кол. сов. Иванъ Самуиловичъ **Романовичъ**, помощникъ его, титул. сов. Владиміръ Анатоліевичъ **Гавронскій**, секретарь, тит. сов. Сергѣй Ивановичъ **Ошевенскій**; столоначальники: неим. чина Сергѣй Константиновичъ **Смоликовъ**, колл. секр. Тихонъ Николаевичъ **Кукинъ**, регистраторъ, неим. чина Василій Кузьмичъ **Кашпиревъ**. Становые пристава: 1 стана, губ. секр. Михаилъ Ѳедоровичъ **Плесскій**, 2-го стана, тит. сов. Михаилъ Петровичъ **Миролюбовъ**, полицейскій надзиратель, губ. секр. Михаилъ Михайловичъ **Медвѣдевъ**.

Лодейнопольское.

Уѣздный исправникъ, кол. сов. Егоръ Харламіевичъ **Одинцовъ**, помощникъ его, кол. секр. Исаакъ Ѳедоровичъ **Ивановъ**, секретарь, кол. асс. Николай Михайловичъ **Пришвицынъ**; столоначальники: тит. сов. Василій Петровичъ **Соловьевъ** и неим. чина Петръ Федоровичъ **Петровъ**; регистраторъ тит. сов. Андрей Михайловичъ **Крушинскій**; полицейскій надзиратель, кол. секр. Петръ Михайловичъ **Медвѣдевъ**. Становые пристава: 1-го стана, колл. ассес. Сергѣй Михайловичъ **Крушинскій**, 2-го стана, кол. асс. Леонидъ Алексѣевичъ **Архангельскій**, 3-го стана, кол. асс. Михаилъ Александровичъ **Рождественскій**.

Вытегорское.

Уѣздный исправникъ, ст. сов. Павелъ Васильевичъ **Качаловъ**, помощникъ его, надв. сов. Христоforъ Николаевичъ **Литвиновъ**, секретарь, неим. чина Михаилъ Ильичъ **Распутинъ**; столоначальники, неим. чиновъ: Степанъ Викторовичъ **Богдановъ** и Василій Никаноровичъ **Тялшинскій**, регистраторъ, неим. чина Василій Ивановичъ **Щербаковъ**, полицейскіе надзиратели: 1 участка, неим. чина Георгій Фотіевичъ **Медвѣдевъ**, 2 уч., губ. секр. Александръ

Викторовичъ **Сухановъ**. Становые пристава: 1-го стана, кол. асс. Петръ Николаевичъ **Ошевенскій**, 2-го стана, кол. асс. Николай Павловичъ **Ошевенскій**, 3-го стана, кол. асс. Михаилъ Михайловичъ **Карповъ**.

Каргопольское.

Уѣздный исправникъ, кол. сов. Владиміръ Павловичъ **Крековъ**, помощникъ его, колл. асс. Александръ Константиновичъ **Залѣсскій**, секретарь, неим. чина Александръ Егоровичъ **Шепелевъ**; столоначальники: неим. чиновъ: Викторъ Константиновичъ **Литвиновъ** и Владиміръ Викторовичъ **Бѣляевъ**, регистраторъ, кол. секр. Константинъ Ивановичъ **Модестовъ**, полицейскій надзиратель, губ. секр. Сергѣй Викторовичъ **Успенскій**. Становые пристава: 1-го стана, Филаретъ Ивановичъ **Озеровъ**, 2-го стана, тит. сов. Александръ Никитичъ **Андреевъ**, 3-го стана, губ. секр. Павелъ Владиміровичъ **Сатраповъ**.

Пудожское.

Уѣздный исправникъ, надв. сов. Вячеславъ Квинтиліановичъ **Рудницкій**, помощникъ его, надв. сов. Степанъ Афанасьевичъ **Тумановъ**, секретарь тит. сов. Василій Ивановичъ **Бурьковъ**; столоначальники, неим. чиновъ: Александръ Андреевичъ **Дубинкинъ** и Борисъ Дмитріевичъ **Лебедевъ**; регистраторъ, неим. чина Петръ Ильичъ **Матвѣевъ**, полицейскій надзиратель неим. чина Николай Петровичъ **Бетхеръ**. Становые пристава: 1-го стана, кол. асс. Александръ Ивановичъ **Троицкій**, 2-го стана, тит. сов, Иванъ Вацлавъ Болеславовичъ **Вишневскій**.

Повѣнецкое.

Уѣздный исправникъ, надв. сов. Петръ Ивановичъ **Ляпуновъ**, помощникъ его, надв. сов. Николай Алексѣевичъ **Заводовскій**, секретарь, тит. сов. Ѳедоръ Тимофеевичъ **Румянцевъ**, столоначальники: кол. секр. Александръ Павловичъ **Конопко** и неим. чина Иванъ Ивановичъ **Ращупкинъ**, регистраторъ, неим. чина Александръ Александровичъ **Щедровъ**, полицейскій надзиратель, неим. чина Василій Михайловичъ **Пигулевскій**. Становые пристава: 1-го стана, кол. регистр. Викторъ Афанасьевичъ **Чернышъ**, 2-го стана, губ. секр. Василій Васильевичъ **фонъ-Грумбковъ**.

Губернская Земская Управа.

Предсѣдатель губернской земской управы, стат. сов. Николай Александровичъ **Ратьковъ.**

Члены управы:

Стат. сов. Виталій Ильичъ **Кенорѣцкій**, крестьяне: Николай Ефимовичъ **Демидовъ** и Михаилъ Гавриловичъ **Аристаровъ**. Секретарь, стат. сов. Сергѣй Анатоліевичъ **Левитскій.**

Страховые агенты:

Старшій—Роберть Людвиговичъ **Прушевскій**, младшіе: Иванъ Тимофеевичъ **Павловъ**, Алексѣй Семеновичъ **Якимовскій**, Федоръ Архиповичъ **Колосовъ**, П. Э. **Мудровъ**, Ц. В. **Ребровъ** и Ѳ. М. **Горловъ.**

Техническій отдѣлъ:

Гражданско-строительные и дорожные техники: Аркадій Антоновичъ **Околовъ** и Иванъ Семеновичъ **Семеновъ.**

Агрономическій отдѣлъ:

Губернскій агрономъ, Карлъ Карловичъ **Веберъ.**

Уѣздные агрономы:

Петрозаводскій уѣздный—Стефанъ Ивановичъ **Елисѣевъ**, Олонецкій—Владиміръ Федоровичъ **Кербицкій**, Лодейнопольскій Иванъ Давыдовичъ **Луке**, Вытегорскій—Константинъ Николаевичъ **Ильинъ**, и Гавріилъ Павловичъ **Семеновъ**, Каргопольскій—Константинъ Юліевичъ **Крыловъ**, Пудожскій—Михаилъ Михайловичъ **Лодухинъ** Повѣнецкій - Альмусъ Карловичъ **Гагманъ.**

Губернская богадѣльня и Александровскій пріютъ инвалидовъ:

Смотритель, кол. сов. Дмитрій Дмитріевичъ **Чепрановъ**, при богадѣленной церкви свящ. протоіерей Іоаннъ Алексѣевичъ **Богословскій.**

Губернская земская больница:

Старшій врачъ, ординаторъ мужского терапевтическаго отдѣленія, стат. совѣтн. Александръ Ивановичъ **Введенскій**; ординаторъ психіатрическаго отдѣленія, Иванъ Карловичъ **Мейеръ**; ординаторъ акушерско-гинекологическаго отдѣленія, ст. сов. Іосифъ Марковичъ **Рясенцевъ**; ординаторъ хирургическаго отдѣленія Николай Ильичъ **Гуревичъ**; ординаторъ глазного отдѣленія—Илья Александровичъ

Шехманъ; завѣдующій зубоврачебнымъ кабинетомъ, дантистъ Семенъ Прокофьевичъ **Прокофьевъ**; провизоръ аптеки Эрнестъ Христофоровичъ **Нейландъ**; помощникъ провизора Александръ Яковлевичъ **Пигинъ**; смотритель больницы Александръ Егоровичъ **Евсѣевъ**. При больничной церкви священникъ—(вакансія).

Губернское земское собраніе.

Предсѣдатель назначается по Высочайшему повелѣнію. Представители вѣдомствъ: начальникъ управленія земледѣлія и государственныхъ имуществъ Олонецкой губерніи, членъ отъ горнаго вѣдомства, членъ отъ главнаго управленія удѣловъ, депутатъ отъ духовнаго вѣдомства. Представители отъ уѣздовъ: предсѣдатели отъ уѣздныхъ съѣздовъ, предсѣдатели уѣздныхъ земскихъ управъ. Гласные отъ уѣздовъ: Петрозаводскаго—Петръ Михайловичъ **Акимовъ**, Николай Евфимовичъ **Демидовъ**, Алексѣй Васильевичъ **Калининъ**; Олонецкаго—Михаилъ Гавриловичъ **Аристаровъ**, Иванъ Васильевичъ **Романовъ**; Лодейнопольскаго—Михаилъ Васильевичъ **Дьяконовъ**, Василій Владиміровичъ **Савельевъ**; Вытегорскаго—Николай Александровичъ **Ратьковъ**, Петръ Ананьевичъ **Иткинъ**; Каргопольскаго—Александръ Александровичъ **Ушаковъ**, Иванъ Клементьевичъ **Моисеевъ**; Пудожскаго—Иванъ Панкратьевичъ **Богдановъ**, Егоръ Михайловичъ **Бурсинъ**; Повѣнецкаго—Маркъ Ивановичъ **Герчинъ**, Андрей Андреевичъ **Ерофеевъ**. Члены губернской земской управы:

Олонецкая губернская оцѣночная комиссія.

Предсѣдатель комиссіи—Олонецкій губернаторъ. Члены: вице-губернаторъ, управляющій казенною палатою, непремѣнный членъ губернскаго присутствія, начальникъ управленія земледѣлія и государственныхъ имуществъ Олонецкой губерніи, представитель отъ Олонецкаго горнаго округа, Петрозаводскій городской голова. Отъ земства: предсѣдатель губернской земской управы, члены губернской земской управы. По выбору губернскаго земскаго собранія: Іеронимъ Феликсовичъ **Кучевскій** и Петръ Михайловичъ **Акимовъ**. Съ правомъ совѣщательнаго голоса завѣдующій статистическимъ бюро. (Закрыто временно).

Уѣздныя земскія управы.

Петрозаводская.

Предсѣдатель управы, стат. сов. Иванъ Григорьевичъ **Лазукъ**. Члены: заст. мѣсто предсѣдателя Петръ Ивановичъ **Федотовъ**, Валеріанъ Михайловичъ **Ершовъ**, Иванъ Васильевичъ **Калининъ** и Иванъ Кузьмичъ **Поповъ**. Секретарь, Владиміръ Ѳаддеевичъ **Снитко**, бухгалтеръ Александръ Ивановичъ **Шумиловскій**.

Земское собраніе.

Гласные: надв. сов. Петръ Михайловичъ **Акимовъ**, пот. почет. гражд. Георгій Евѳимовичъ **Пименовъ**, докторъ медицины Илья Александровичъ **Шехманъ**, представитель отъ казны Е. К. **Маршнеръ**, депутатъ отъ духовенства свящ. о. І. **Бронзовъ**, Василій Ѳедоровичъ **Бураковъ**, Иванъ Николаевичъ **Гадовъ**, Николай Евѳимовичъ **Демидовъ**, Алексѣй Васильевичъ **Калининъ**, Иванъ Васильевичъ **Калининъ**, Андрей Ивановичъ **Кургановъ**, Андрей Петровичъ **Макарьевъ**, Ефимъ Ивановичъ **Медвѣдевъ**, Иванъ Кузьмичъ **Поповъ**, Андрей Ѳедоровичъ **Романовъ**, Ѳедоръ Евсеевичъ **Тарасовъ**, Петръ Ивановичъ **Федотовъ**.

Олонецкая.

Предсѣдатель, кол. секр. Александръ Алексѣевичъ **Николаевъ**. Члены—крестьяне: заступающій мѣсто предсѣдателя Яковъ Гавриловичъ **Аристаровъ**, Михаилъ Андреевичъ **Петровъ**. Секретарь, кол. секр. Анатолій Ивановичъ **Васильковъ**, бухгалтеръ, лич. поч. гражд. Павелъ Константиновичъ **Богдановъ**. Техникъ—(вакансія).

Земское собраніе.

Гласные: Алексѣй Ивановичъ **Веледѣевъ**, Петръ Ивановичъ **Пернаненъ**, Михаилъ Яковлевичъ **Денисовъ**, Михаилъ Матвѣевичъ **Волховъ**, Василій Евсѣевичъ **Шаппіевъ**, Николай Тимофеевичъ **Сѣчкинъ**, Иванъ Яковлевичъ **Осиповъ**, Николай Григорьевичъ **Филипповъ**, Михаилъ Гавриловичъ **Аристаровъ**, Яковъ Егоровичъ **Кузнецовъ**, Иванъ Васильевичъ **Романовъ**. Кандидаты къ нимъ: Ѳедоръ Ивановичъ **Ивановъ**, Иванъ Акимовичъ **Громовъ**, Гавріилъ **Антоновъ**.

Лодейнопольская.

Предсѣдатель, колл. секр. Александръ Николаевичъ **Нѣловъ**, Члены: Семенъ Васильевичъ **Якимовскій**, губ. секр. Петръ Васильевичъ **Нѣловъ**. Секретарь, Петръ Яковлевичъ **Фирсуковъ**. Бухгалтеръ, Петръ Ивановичъ **Терентьевъ**.

Земское собраніе.

Гласные: Василій Владиміровичъ **Савельевъ**, Григорій Петровичъ **Лутохинъ**, Иванъ Яковлевичъ **Борошневъ**, Иванъ Ивановичъ **Корнышевъ** старшій, Александръ Капитоновичъ **Якимовскій**, Василій Капитоновичъ **Якимовскій**, Николай Капитоновичъ **Якимовскій**, Степанъ Максимовичъ **Румянцевъ**, Иванъ Егоровичъ **Афонькинъ**, Михаилъ Васильевичъ **Дьяконовъ**, Иванъ Васильевичъ **Ефимовъ**, Василій Яковлевичъ **Мироновъ**, Александръ Михайловичъ **Шлыковъ**, Андрей Яковлевичъ **Крыловъ**.

Вытегорская.

Предсѣдатель, тит. сов. Николай Федоровичъ **Клементьевъ**. Члены: Филиппъ Павловичъ **Котовъ** и Петръ Ивановичъ **Ивойловъ**. Бухгалтеръ и секретарь Александръ Ивановичъ **Черняевъ**. Землемѣръ, Александръ Александровичъ **Александровъ** и техникъ Василій Михайловичъ **Горюновъ**.

Земское собраніе.

Гласные: Петръ Ананьевичъ **Иткинъ**, Петръ Ивановичъ **Ивойловъ**, Николай Федоровичъ **Клементьевъ**, Филиппъ Павловичъ **Котовъ**, Александръ Александровичъ **Лопаревъ**, Николай Александровичъ **Паршуковъ**, Егоръ Ильичъ **Петровъ**, Николай Александровичъ **Ратьковъ**, Федоръ Ивановичъ **Тетеринъ**, Александръ Михайловичъ **Ярагинъ**, Петръ Ефимовичъ **Звоновъ**, Иванъ Михайловичъ **Кузинъ**, Константинъ Федоровичъ **Кирочкинъ**, Федоръ Ивановичъ **Патровъ**, Александръ Ивановичъ **Перехинъ**.

Кargопольская.

Предсѣдатель, колл. асс. Александръ Федоровичъ **Ушаровъ**. Члены: Константинъ Дмитріевичъ **Блохинъ**, Ѳедоръ Константиновичъ **Чумаковъ**, Андрей Ивановичъ **Овсянниковъ**. Секретарь—вакансія. Бухгалтеръ Николай Ивановичъ **Пакшинъ**. Испр. об. техника Сергѣй Александровичъ **Насоновъ**.

Земское собраніе.

Гласные: Константинъ Дмитріевичъ **Блохинъ**, Василій Петровичъ **Абрамовъ**, Петръ Васильевичъ **Бодухинъ**, Михаилъ Николаевичъ **Брызинъ**, Степанъ Ивановичъ **Дьячковъ**, Андрей Федоровичъ **Митинъ**, Иванъ Клементьевичъ **Моисеевъ**, Андрей Ивановичъ **Овсянниковъ**, Николай Васильевичъ **Рыковъ**, Алексѣй Анисимовичъ **Солодягинъ**, Александръ Степановичъ **Третьяковъ**, Александръ Александровичъ **Ушаковъ**, Федоръ Константиновичъ **Чумаковъ**, Алексѣй Степановичъ **Шевелевъ**.

Пудожская.

Предсѣдатель, Гавріилъ Харитоновичъ **Щекинъ**. Члены: Александръ Марковичъ **Пикинъ**, Григорій Петровичъ **Игроковъ**. Секретарь, Антонъ Іосифовичъ **Рачковскій**. Бухгалтеръ, Александръ Николаевичъ **Дагаевъ** и техникъ Павелъ Петровичъ **Фроловъ**.

Земское собраніе.

Гласные: Петръ Васильевичъ **Хлыстовъ**, Иванъ Матвѣевичъ **Ермаковъ**, Василій Ивановичъ **Устиновъ**, Иванъ Васильевичъ **Федоровъ**, Петръ Васильевичъ **Калининъ**, Андрей Кузьмичъ **Тарасовъ**, Александръ Яковлевичъ **Евсѣевъ**, Ефимъ Николаевичъ **Зайковъ**, Василій Ѳедоровичъ **Пестовъ**, Егоръ Михайловичъ **Бурсинъ**, Ѳедоръ Кузьмичъ **Калитинъ**, Иванъ Панкратьевичъ **Богдановъ**.

Повѣнецкая.

Предсѣдатель, кол. асесс. Алексѣй Павловичъ **Николаевскій**. Члены: Иванъ Михайловичъ **Леонтьевъ**, Степанъ Никитичъ **Гарлоевъ**. Михаилъ Степановичъ **Кураторовъ**. Секретарь, Михаилъ Максимовичъ **Мартыновъ**. Бухгалтеръ. Александръ Дорофеевичъ **Федотовъ**. Техники: Александръ Семеновичъ **Новиковъ** и Эдуардъ Федоровичъ **Рошіеръ**. Землемѣръ, кол. секр. Семенъ Викентьевичъ **Шумовичъ**.

Земское собраніе.

Гласные: И. С. **Мартыновъ**, С. В. **Богдановъ**, Степанъ Никитичъ **Гарлоевъ**, Иванъ Степановичъ **Гайдинъ**, М. И. **Герчинъ**, С. С. **Кюсттіевъ**, М. С. **Кураторовъ**, Иванъ Михайловичъ **Леонтьевъ**,

С. Н. **Никоновъ**, Ф. Т. **Романовъ**, И. В. **Самсоновъ**, Василій Михайловичъ **Филинъ**, П. Л. **Яковлевъ** и А. А. **Ерофеевъ**.

Городскія управы.

Петрозаводская.

Городской голова—вакансія. Члены: заступающій мѣсто городского головы, кол. ассес. Федоръ Афанасьевичъ **Чехонинъ** и Тимофей Алексѣевичъ **Логиновъ**. Секретарь, кол. секр. Александръ Васильевичъ **Богдановъ**.

Городская дума.

Гласные: Петръ Михайловичъ **Акимовъ**, Степанъ Леонтьевичъ **Леонтьевъ**, Николай Павловичъ **Серого**, Михаилъ Исаевичъ **Дьяконовъ**. Илья Александровичъ **Шехманъ**, Моисей Арефьевичъ **Поспѣловъ**, Харитонъ Германовичъ **Кононовъ**, Степанъ Алексѣевичъ **Тиккоевъ**, Василій Алексѣевичъ **Саханскій**, Федоръ Васильевичъ **Нестеровъ**, Николай Сергѣевичъ **Машезерскій**, Василій Петровичъ **Аврамовъ**, Иванъ Федоровичъ **Тихоновъ**, Максимъ Петровичъ **Тароевъ**, Федоръ Александровичъ **Милотворскій**, Николай Максимовичъ **Бѣляевъ**, Яковъ Николаевичъ **Вальячный** и Николай Яковлевичъ **Морозовъ**.

Вытегорская.

Городской голова, Владиміръ Веніаминовичъ **Шаровъ**. Члены: Василій Яковлевичъ **Бѣлонинъ**, Андрей Ивановичъ **Шолениновъ**. Секретарь, Владиміръ Андреевичъ **Бровковъ**.

Городская дума.

Гласные: Владиміръ Веніаминовичъ **Шаровъ**, Егоръ Ильичъ **Петровъ**, Гавріилъ Александровичъ **Пановъ**, Василій Яковлевичъ **Бѣлонинъ**, Владиміръ Павловичъ **Ивановъ**, Иванъ Васильевичъ **Воробьевъ**, Павелъ Тимофеевичъ **Нечаевъ**, Александръ Евменовичъ **Дикинъ**, Николай Федоровичъ **Клементьевъ**, Христіанъ Ивановичъ **Эйхманъ**, Петръ Яковлевичъ **Савушкинъ**, Андрей Ивановичъ **Шолениновъ**, Александръ Николаевичъ **Лессенъ**, Алексѣй Ивановичъ **Максимихинъ**, Александръ Федоровичъ **Калиновскій**, Владиміръ Федоровичъ **Грачевъ** и Иванъ Алексѣевичъ **Леонтьевъ**.

Каргопольская.

Городской голова, надв. сов. Ефимъ Федоровичъ **Добрынинъ**. Члены: Иванъ Ивановичъ **Зубовъ**, Василій Александровичъ **Носовъ**. Секретарь, Викторъ Іаннуарьевичъ **Воронковъ**.

Городская дума.

Гласные: Константинъ Дмитріевичъ **Блохинъ**, Степанъ Дмитріевичъ **Блохинъ**, Михаилъ Константиновичъ **Нѣмчиновъ**, Александръ Дмитріевичъ **Сергѣевъ**, Степанъ Григорьевичъ **Сѣрковъ**, Николай Николаевичъ **Нѣловъ**, Михаилъ Васильевичъ **Мальковъ**, Викторъ Александровичъ **Путята**, Евгеній Александровичъ **Кюнъ**, Иванъ Ѳедоровичъ **Лавровъ**, Василій Яковлевичъ **Мокѣевъ**, Александръ Васильевичъ **Подкопаевъ**, Гавріилъ Ивановичъ **Литусовъ**, Иванъ Михеевичъ **Петелинъ**, Иванъ Ивановичъ **Клепиковъ**, Ефимъ Ѳедоровичъ **Добрынинъ**, Дмитрій Александровичъ **Носовъ**, Василій Александровичъ **Носовъ**, Василій Ѳедоровичъ **Покровскій**, Михаилъ Дмитріевичъ **Макашинъ**.

Повѣнецкая.

Городской голова, Иванъ Спиридоновичъ **Мартыновъ**. Члены: заступающій мѣсто городского головы, Михаилъ Андреевичъ **Богдановъ** и Поликарпъ Савельевичъ **Бѣляевъ**. Секретарь Андрей Павловичъ **Клубышевъ**.

Городская дума.

Гласные: Иванъ Алексѣевичъ **Анисимовъ**, Илья Павловичъ **Богдановъ**, Михаилъ Андреевичъ **Богдановъ**, Григорій Федоровичъ **Борисовъ**, Илья Тимофеевичъ **Бѣлкинъ**, Поликарпъ Савельевичъ **Бѣляевъ**, Иванъ Федоровичъ **Горевъ**, Егоръ Евсѣевичъ **Діевъ**, Михаилъ Ильичъ **Діевъ**, Василій Спиридоновичъ **Мартыновъ**, Федоръ Петровичъ **Малашихинъ**, Антонъ Арефьевичъ **Мухинъ**, Яковъ Максимовичъ **Румянцевъ**, Андрей Константиновичъ **Смоликовъ**, Андрей Афанасьевичъ **Фаворитскій**, Павелъ Тарасовичъ **Федотовъ**, Николай Ефимовичъ **Фирсовъ**, Василій Ивановичъ **Фоминъ**, Михаилъ Васильевичъ **Цыкаревъ**.

Упрощенныя управленія.

Въ г. Олонцѣ.

Городской староста, Петръ Васильевичъ **Нюппіевъ** (временно). Уполномоченные: Николай Андреевичъ **Кукинъ**, Александръ Алексѣевичъ **Шепилевскій**, Яковъ Николаевичъ **Романовскій**, Михаилъ Федоровичъ **Тухкинъ**, Петръ Михайловичъ **Прилукинъ**, Николай Михайловичъ **Прилукинъ**, Степанъ Николаевичъ **Ѳедотовъ**, Евграфъ Архиповичъ **Архиповъ**, Иванъ Федоровичъ **Лопскій**, Сергѣй Францевичъ **Барщевскій** и Петръ Васильевичъ **Нюппіевъ**.

Въ г. Лодейномъ-Полѣ.

Городской староста, пот. поч. гражд. Андрей Яковлевичъ **Крыловъ**; помощники его, мѣщане: Иванъ Николаевичъ **Маркушовъ** и Иванъ Алексѣевичъ **Чаблинъ**. Уполномоченные: Андрей Яковлевичъ **Крыловъ**, Петръ Васильевичъ **Нѣловъ**, Митрофанъ Васильевичъ **Васильевъ**, Николай Александровичъ **Титовъ**, Ефимъ Васильевичъ **Коноевъ**, Ефимъ Петровичъ **Корнышовъ**, Иванъ Николаевичъ **Маркушовъ**, Иванъ Ѳомичъ **Петровъ**, Ѳедоръ Захарьевичъ **Родичевъ**, Дмитрій Ивановичъ **Фединъ**, Петръ Яковлевичъ **Фирсуковъ** и Семенъ Васильевичъ **Якимовскій**.

Въ г. Пудожѣ.

Городской староста, Григорій Петровичъ **Игроковъ**; помощникъ его, Михаилъ Васильевичъ **Роговъ**. Уполномоченные: Михаилъ Петровичъ **Борисовъ**, Федоръ Александровичъ **Нечаевъ**, Степанъ Ѳадеевичъ **Овчинниковъ**, Александръ Дмитріевичъ **Копѣйкинъ**, Трофимъ Федоровичъ **Бобылевъ**, Афанасій Николаевичъ **Нифановъ**, Федоръ Васильевичъ **Роговъ**, Василій Антоновичъ **Минеевъ**, Иванъ Михайловичъ **Сергѣевъ**, Филиппъ Діевичъ **Зайцевъ** и Иванъ Михайловичъ **Копѣйкинъ**.

Медицинскій персоналъ.

а) Правительственные врачи.

Петрозаводскій уѣздный и городовой врачъ, лекарь, кол. сов. Михаилъ Дмитріевичъ **Николаевскій**.

Олонецкій уѣздный врачъ (и. д.) неим. чина Илья Исааковичъ **Гушлицеръ**.

Лодейнопольскій уѣздный врачъ (и. д.), надв. сов. Петръ Якубовичъ **Тыкуйшисъ**.

Вытегорскій городской врачъ, кол. сов. Георгій Георгіевичъ **Нейбертъ**. Уѣздный врачъ, старшій по губерніи, ст. сов. Генрихъ Готфридовичъ **Литъ**.

Каргопольскій городской врачъ—вакансія. Уѣздный врачъ (и. д.) кол. сов. Яковъ Исааковичъ **Братинъ**.

Пудожскій уѣздный врачъ, кол. сов. Конрадъ Карловичъ **Мошинскій**.

Повѣнецкій уѣздный врачъ (и. д.), неим. чина Алексѣй Александровичъ **Лядинскій**.

б) Врачи уѣздныхъ земствъ.

Петрозаводскаго уѣзда: 1 участка—женщина-врачъ Марія Евгеніевна **Торшилова**; 2 уч.—Владиміръ Павловичъ **Лебедевъ**; 3 уч.—Николай Константиновичъ **Смородинцевъ**; 4 уч.—Семенъ Борисовичъ **Хазенъ**; 5 уч.—вакансія. Завѣдывающій земскимъ аптечнымъ складомъ, кол. рег. Ефимъ Ефимовичъ **Устиновъ**.

Олонецкаго—1 уч.—надв. сов. Александръ Алексѣевичъ **Шепилевскій**; 2 уч. Семенъ Яковлевичъ **Элленгорнъ**; 3 уч.—Борисъ Александровичъ **Либовъ**. Провизоръ земской аптеки, Вацлавъ Владиславовичъ **Гедройцъ**.

Лодейнопольскаго—1 уч.—ст. сов. Давидъ Марковичъ **Иссерсонъ**; 2 уч.—вакансія; 3 уч.—вакансія; 4 уч.—Елизавета Давидовна **Иссерсонъ**. Провизоръ аптеки, Эмилій Фердинандовичъ **Фальбергъ**.

Вытегорскаго—больничный и 1 уч.—кол. сов. Георгій Георгіевичъ **Нейбертъ**; 2 уч.—Борисъ Александровичъ **Пацановскій**; 3 уч.—Николай Анатоліевичъ **Казанскій**. 4 уч. Александръ Георгіевичъ **Стрѣлковъ**; 5 уч.- Петръ Андреевичъ **Макліоновъ**. Провизоръ аптеки, Эмилій Карловичъ **Фрейшутцъ**; помощникъ провизора, Петръ Ивановичъ **Жуковъ**.

Каргопольскаго—больничный, лекарь Иванъ Марковичъ **Кантеръ**; 1 уч.—Вульфъ Соломоновичъ **Бейлинъ**; 2 уч.—Германъ Іосифовичъ **Дорфманъ**; 3 уч. -Василій Васильевичъ **Венустовъ**. Провизоръ аптечнаго склада, кол. секр. Михаилъ Степановичъ **Пономаревъ**.

Пудожскаго—1 уч.—вакансія; 2 уч.—лекарь Арсеній Михайловичъ **Ольгскій**; 3 уч.—Соломонъ Давидовичъ **Айзенштейнъ**; 4 уч.—завѣдыв. Бережнодубровскою земскою больницею, неим. чина Викентій Антоновичъ **Сенюнасъ**. Провизоръ аптеки, Давидъ Германовичъ **Шеффель**.

Повѣнецкаго—больничный, Иванъ Ивановичъ **Бартеневъ**; 1 уч. кол. асс. Митрофанъ Александровичъ **Меньшиковъ**; 2 уч.—Иванъ

Ивановичъ **Кудрявцевъ**; 3 уч.—докторъ медицины Оскаръ Юльевичъ **Лундбергъ**; 4 уч.—лекарь Матвѣй Ивановичъ **Карась**. Провизоръ аптеки, Михаилъ Васильевичъ **Арефьевъ**; помощникъ провизора, Михаилъ Ивановичъ **Никольскій**.

Врачъ Вознесенскаго межъуѣзднаго участка, лѣкарь Израиль Еселевичъ **Лурье**.

Ветеринарные врачи.

Отъ губернскаго земства:

Въ Петрозаводскѣ—старшій, надв. сов. Сергѣй Михайловичъ **Калитовичъ**.

По уѣздамъ:

Петрозаводскому—Андрей Алексѣевичъ **Заводовскій**.
Олонецкому—Александръ Павловичъ **Соколовъ**.
Лодейнопольскому—Евгеній Николаевичъ **Афанасьевъ**.
Вытегорскому—Борухъ-Левъ Еліашевичъ **Меерович**ъ.
Каргопольскому—Михаилъ Ѳедоровичъ **Тихомировъ**.
Пудожскому—Иліодоръ Александровичъ **Русовъ**.
Повѣнецкому—Ѳедоръ Михеевичъ **Тарасовъ**.

Отъ правительства.

Петрозаводскій пунктовый—Николай Николаевичъ **Шауфусъ**.
Вытегорскій—Николай Федоровичъ **Брилліантовъ**.

Почтово-телеграфныя учрежденія.

Почтово-телеграфныя конторы.

IV класса.

Петрозаводская.

Начальникъ, надв. сов. Александръ Александровичъ **Веселовскій**; помощникъ его, неим. чина Александръ Федоровичъ **Малафѣевъ**. Младшій механикъ, низшаго оклада (линейный), кол. ассес. Иванъ Петровичъ **Мартьяновъ**. Почтово-телеграфные чиновники: IV разряда, кол. рег. Иванъ Ивановичъ **Бряхкинъ**; неим. чина Матсъ Гансовичъ **Негесъ**; V разряда, женщина—Марія Александровна **Жилинская**; и (вакансія). VI разряда, тит. сов. Константинъ Павловичъ **Ивановъ**; тит. сов. Александръ Васильевичъ **Кальвинскій**, неим. чина: Иванъ Григорьевичъ **Болотовъ**, Михаилъ

Егоровичъ **Алексѣевъ** и Маркъ Егоровичъ **Костинъ**; кол. рег. Владиміръ Андреевичъ **Ульяновъ**; женщины: Евлампія Викторовна **Петрова** и Александра Николаевна **Новожилова**. Надсмотрщикъ высшаго оклада, губ. секр. Александръ Илларіоновичъ **Куликовскій**.

Вытегорская.

Начальникъ, кол. сов. Николай Павловичъ **Николаевскій**; помощникъ его, надв. сов. Алексѣй Артамоновичъ **Крюковъ**. Младшій механикъ высшаго оклада, (линейный), кол. ассес. Иванъ Павловичъ **Садоковъ**. Почтово-телеграфные чиновники: IV разряда, губ. секр. Гавріилъ Михайловичъ **Шелепинъ**, неим. чина Петръ Николаевичъ **Скворцовъ**; V разряда, тит. сов. Владиміръ Константиновичъ **Зиновьевъ** и тит. сов. Федоръ Ильичъ **Москалевъ**; женщины: Вѣра Алексѣевна **Крюкова**, Анна Вячеславовна **Вещезерова** и Лидія Васильевна **Иванова**; VI разряда, кол. ассес. Федоръ Михайловичъ **Карповъ**, губ. секр. Дмитрій Дмитріевичъ **Шишикторовъ**, губ. секр. Анатолій Викторовичъ **Воронковъ**, губ. секр. Владиміръ Платоновичъ **Петровъ**, кол. рег. Германъ Андреевичъ **Варламовъ** и неимѣющіе чин.: Николай Васильевичъ **Преображенскій**, Николай Никитичъ **Павловъ**, Павелъ Іоновичъ **Корвачевъ**, Владиміръ Николаевичъ **Пудровъ**, Клавдій Андреевичъ **Титовъ**, Сергѣй Ивановичъ **Александровъ**, Александръ Михайловичъ **Потылицынъ**, Константинъ Николаевичъ **Пудровъ**, Виръ Федоровичъ **Москалевъ**, Николай Ивановичъ **Ручьевъ**, Константинъ Федоровичъ **Шелученко**, кол. рег. Леонидъ Константиновичъ **Пудожгорскій**; женщины: Марія Семеновна **Кроникovская**, Лидія Александровна **Драницына** и Елена Алексѣевна **Крюкова**. Надсмотрщики: высшаго оклада, кол. секр. Виталій Петровичъ **Верхушкинъ**, низшаго оклада, неим. чина Николай Александровичъ **Ширяевъ**.

V класса.

Вознесенская.

Начальникъ, надв. сов. Василій Григорьевичъ **Ивановъ**; помощникъ его, колл. ассес. Александръ Сергѣевичъ **Углевъ**. Почтово-телеграфные чиновники: VI разряда, неим. чина Степанъ Дмитріевичъ **Зуевъ** и (вакансія). Надсмотрщикъ высшаго оклада, Философъ Захаровичъ **Алабышевъ**.

VI класса.

Каргопольская.

Начальникъ, надв. сов. Александръ Николаевичъ **Ефимовъ**. Почтово-телеграфные чиновники: V разряда, неим. чина Степанъ

Михайловичъ **Строгановъ**; VI разряда, неим. чин. Василій Яковлевичъ **Плотниковъ** и Николай Владиміровичъ **Мартыновъ**. Надсмотрщикъ низшаго оклада, неим. чина Эрастъ Олимпіевичъ **Куреньгинъ**.

Лодейнопольская.

Начальникъ, над. сов. Николай Александровичъ **Веселовскій**. Помощникъ его, кол. ассес. Аполлинарій Николаевичъ **Карабановъ**. Почтово-телеграфные чиновники: V разряда (вакансія); VI разряда, неим. чина: Дмитрій Дмитріевичъ **Фединъ**, Иванъ Павловичъ **Богдановъ**, Николай Алексѣевичъ **Крюковъ**, Павелъ Папичъ **Куреньгинъ**, Василій Павловичъ **Богдановъ**, женщина Марія Андреевна **Петровская**. Надсмотрщики: высшаго оклада, неим. чина Николай Николаевичъ **Ковальчукъ**, низшаго оклада, неим. чина Михаилъ Ивановичъ **Королевъ**.

Олонецкая.

Начальникъ, кол. ассес. Афанасій Александровичъ **Вальтеръ**. Почтово-телеграфные чиновники: V разряда, женщина Варвара Степановна **Гауптъ**; VI разр., неим. чина Петръ Андреевичъ **Варламовъ**. Надсмотрщикъ низшаго оклада, неим. чина Петръ Алексѣевичъ **Голубинъ**.

Повѣнецкая.

Начальникъ, надв. сов. Иванъ Александровичъ **Веселовскій**. Почтово-телеграфные чиновники: V разряда, губ. секр. Константинъ Николаевичъ **Сержпинскій**, VI разряда, неим. чина Сергѣй Михайловичъ **Новожиловъ**. Надсмотрщикъ низшаго оклада (вакансія).

Почтово-телеграфныя отдѣленія.

Анненское.

И. д. Начальника, тит. сов. Алексѣй Ивановичъ **Мишуковъ**. Почтово-телегр. чиновникъ VI разр., неим. чина Павелъ Михайловичъ **Ковицкій**. Надсмотрщикъ низшаго оклада, неим. чин. Николай Петровичъ **Раввиновъ**.

Видлицкое.

Начальникъ, кол. сек. Павелъ Васильевичъ **Андроновъ**. Надсмотрщикъ низшаго оклада, неим. чин. Григорій Михайловичъ **Строгановъ**.

Девятинское.

Начальникъ, губ. секр. Иванъ Савельевичъ **Павловъ**. Почтово-телегр. чиновникъ VI разряда, неим. чина Василій Ильичъ **Обрядинъ**.

Лижемское.

Начальникъ, кол. ассес. Нафанаилъ Петровичъ **Сазоновъ**. Надсмотрщикъ низшаго оклада, неим чина Михей Гавриловичъ **Лукинъ**.

Няндомское.

И. д. Начальника, неим. чин. Андрей Владиміровичъ **Орловъ**. Почтово-телег. чиновникъ VI разряда, неим. чин. Николай Адреевичъ **Разумовъ**. Надсмотрщикъ низшаго оклада, неим. чина Петръ Ивановичъ **Млюнко**.

Оштинское.

Начальникъ, тит. сов. Терентій Ивановичъ **Нѣловъ**. Надсмотрщикъ низшаго оклада, губ. секр. Николай Васильевичъ **Ивановъ**.

Подпорожское.

И. д. Начальника, неим. чина Иванъ Васильевичъ **Анашкинъ**. Почт.-телегр. чиновникъ VI разр., губ. секр. Валеріанъ Васильевичъ **Ивановъ**. Надсмотрщикъ низшаго оклада, кол. рег. Иванъ Ивановичъ **Мартьяновъ**.

Пудожское.

Начальникъ, тит. сов. Николай Александровичъ **Вальтеръ**. Почтово-телегр. чиновникъ VI разряда, неим. чин. Михаилъ Яковлевичъ **Пономаревъ**. Надсмотрщикъ низшаго оклада, кол. секр. Яковъ Илларіоновичъ **Куликовскій**.

Коневское.

Начальникъ, кол. секр. Филитеръ Сергѣевичъ **Жаворонковъ**.

Шунгское.

Начальникъ, кол. секр. Александръ Константиновичъ **Владимировъ**. Надсмотрикъ низшаго оклада, неим. чина Александръ Григорьевичъ **Голованов**ъ.

Федовское.

Начальникъ, тит. сов. Иванъ Егоровичъ **Дикаревскій**. Почтово-тел. чиновникъ VI разр., неим. чина Александръ Павловичъ **Тельминовъ**. Надсмотрщики низшаго оклада: неим. чина: Николай Николаевичъ **Степановскій** и Сергѣй Карповичъ **Щекинъ**.

Почтовыя отдѣленія.

Александро-Свирское.

И. д. Начальника, неим. чина Николай **Окуловъ**.

Архангельское.

И. д. Начальника, неим. чина Андрей Александровичъ **Любимскій**.

Броневское.

И. д. Начальника, губ. секр. Александръ Ефимовичъ Добрынинъ.

Великогубское.

И. д. Начальника, неим. чина Иванъ Николаевичъ Чехонинъ.

Кескозерское.

Начальникъ, тит. сов. Иванъ Яковлевичъ Лазаревъ.

Кондопожское.

И. д. Начальника, неим. чина Алексѣй Дмитріевичъ Морозовъ.

Кречетовское.

И. д. Начальника, неим. чина Василій Николаевичъ Червуковъ.

Кузнецовское.

И. д. Начальника, неим. чина Архипъ Афанасьевичъ Третьяковъ.

Кяппесельгское.

И. д. Начальника, неим. чина Игнатій Іосифовичъ Пронинъ.

Лумбушское.

И. д. Начальника, неим. чина Игнатій Ивановичъ Пакостинъ.

Маріинское.

Начальникъ, тит. сов. Федоръ Алексѣевичъ Тервинскій.

Мегорское.

Начальникъ, кол. секр. Андрей Александровичъ Варламовъ.

Паданское.

Начальникъ, кол. секр. Николай Петровичъ Ивановъ.

Ряговское.

И. д. Начальника, неим. чина Матвѣй Ивановичъ Ивановъ.

Товолкинское.

И. д. Начальника, неим. чина Иванъ Александровичъ Пахомовъ.

Юксовско-Баташевское.

И. д. Начальника, неим. чина Петръ Лукичъ Кадановъ.

Министерство Финансовъ.

Казенная Палата.

Управляющій, надв. сов. Михаилъ Ахилліевичъ Васильевъ. Начальники отдѣленій: 1-го, надв. сов. Василій Ивановичъ Еленевъ. 2-го, стат. сов. Павелъ Павловичъ Сергѣевъ. 3-го, кол. ассес. Бо-

рисъ Алексѣевичъ **Муликовскій**. Секретарь, кол. ассес. Александръ Владиміровичъ **Ларіоновъ**. Старшій бухгалтеръ, кол. сов. Николай Алексѣевичъ **Волковъ**. Старшій столоначальникъ, губ. секр. Іосифъ Георгіевичъ **Бовинъ**. Столоначальники: кол. ассес. Алексѣй Васильевичъ **Макарьевскій**, кол. ассес. Георгій Николаевичъ **Первовъ**, кол. секр. Викторъ Ивановичъ **Воскресенскій**. Бухгалтеры: надв. сов. Викторъ Федоровичъ **Петровъ**, кол. секр. Федоръ Ивановичъ **Богословскій**. Помощники столоначальниковъ: кол. ассес. Сергѣй Алексѣевичъ **Бобреинъ**, тит. сов. Григорій Гавриловичъ **Деньгубовъ**, неим. чина Василій Яковлевичъ **Ерошкинъ**, Алексѣй Георгіевичъ **Власковъ**. Помощники бухгалтеровъ: кол. ассес. Михаилъ Александровичъ **Лебедевъ**, кол. ассес. Константинъ Васильевичъ **Дубровскій**, кол. ассес. Владиславъ Людвиговичъ **Андрусевичъ**, кол. рег. Павелъ Алексѣевичъ **Лебедевъ**. Архиваріусъ, губ. секр. Павелъ Александровичъ **Германовъ**. Журналистъ, кол. ассес. Константинъ Александровичъ **Лагоцкій**. Счетные чиновники: тит. сов. Леонидъ Петровичъ **Квашнинъ**, губ. секр. Василій Александровичъ **Черноярovъ**, неим. чина Максимиліанъ Романовичъ **Стафѣевъ**, неим. чина Дмитрій Ивановичъ **Хабазовъ** и Маркъ Николаевичъ **Смирновъ**.

Податные инспекторы.

Уѣздовъ:

Петрозаводскаго—ст. сов. Максимиліанъ Георгіевичъ **Тимофеевъ**.
Олонецкаго—кол. ассес. Георгій Павловичъ **Минскій**.
Лодейнопольскаго—ст. сов. Владиміръ Робертовичъ **Фрейндлингъ**.
Вытегорскаго—ст. сов. Иванъ Михайловичъ **Шейковскій**.
Каргопольскаго—надв. сов. Иванъ Ивановичъ **Покровскій**.
Пудожскаго—тит. сов. Ричардъ Людвиговичъ **Штегеръ**.
Повѣнецкаго—ст. сов. Федоръ Петровичъ **Мегорскій**.

Помощникъ податного инспектора Петрозаводскаго уѣзда, кол. секр. Андрей Андреевичъ **Майзисъ**.

КАЗНАЧЕЙСТВА.

Петрозаводское.

Казначей, кол. сов. Александръ Алексѣевичъ **Русановъ**. Старшій бухгалтеръ, кол. сов. Александръ Ильичъ **Фоминъ**. Бухгалтеры: 1-го разр.: кол. ассес. Василій Павловичъ **Арнаутовъ**, надв. сов.

Константинъ Николаевичъ **Филипповъ**; 2-го разр. кол. рег. Владиміръ Алексѣевичъ **Терентьевъ**. Кассиры: 1-го разр. кол. рег. Александръ Ивановичъ **Ивонинъ**, кол. рег. Василій Николаевичъ **Медвѣдевъ**; 2-го разр. кол. рег. Владиміръ Евгеніевичъ **Николаевскій** и неим. чина Александръ Петровичъ **Варфоломеевъ**. Письмоводитель, кол. ассес. Иванъ Семеновичъ **Апушкинъ**. Счетные чиновники: неим. чина: Георгій Григорьевичъ **Ивановъ** и Николай Геннадіевичъ **Варфоломеевъ**.

Олонецкое.

Казначей, кол. ассес. Николай Васильевичъ **Поповъ**. Старшій бухгалтеръ, тит. сов. Яковъ Николаевичъ **Романовскій**. Бухгалтеры: 1-го разр., неим. чина Николай Григорьевичъ **Ивановъ**; 2-го разр., неим. чина Павелъ Александровичъ **Ребольскій**.

Лодейнопольское.

Казначей, кол. сов. Адріанъ Михайловичъ **Пришвицынъ**. Старшій бухгалтеръ, неим. чина Александръ Васильевичъ **Фоминъ**. Бухгалтеры: 1-го разр., неим. чина Павелъ Михайловичъ **Капустинъ**; 2-го разр., неим. чина Николай Ивановичъ **Романовъ**.

Вытегорское.

Казначей, кол. сов. Викторъ Петровичъ **Горловъ**. Старшій бухгалтеръ, губ. секр Николай Николаевичъ **Кудышъ**. Бухгалтеры: 1-го разр., кол. ассес. Дмитрій Николаевичъ **Ходотовъ**; 2-го разр., кол. рег. Александръ Николаевичъ **Егоровъ**, кол. рег. Василій Ивановичъ **Преображенскій**. Кассиръ 1-го разр., кол. рег. Петръ Антоновичъ **Грачевъ**.

Каргопольское.

Казначей, кол. сов. Василій Федоровичъ **Покровскій**. Старшій бухгалтеръ, кол. секр. Михаилъ Александровичъ **Пакулевъ**. Бухгалтеры: 1-го разр., губ. секр. Александръ Александровичъ **Фоминъ**; 2-го разр., неим. чина Константинъ Васильевичъ **Дьяконовъ**. Кассиръ 1-го разр., кол. ассес. Леонидъ Николаевичъ **Егоровъ**.

Пудожское.

Казначей, колл. сов. Павелъ Алексѣевичъ **Русановъ**. Старшій бухгалтеръ, неим. чина Михаилъ Александровичъ **Чехонинъ**. Бухгалтеры: 1-го разряда, неим. чина Михаилъ Петровичъ **Савиновъ**, 2-го разряда, неим. чина Иванъ Васильевичъ **Сухановъ**.

Повѣнецкое.

Казначей, колл. сов. Александръ Евлампіевичъ **Надеждинъ**. Старшій бухгалтеръ, губ. секр. Степанъ Николаевичъ **Романовскій**. Бухгалтеры: 1 разряда,—колл. рег. Александръ Ивановичъ **Кудрявцевъ**, 2 разр.,—неим. чина Григорій Петровичъ **Миролюбовъ**.

Губернское по промысловому налогу присутствіе.

Предсѣдатель присутствія — губернаторъ. Члены: вице-губернаторъ, управляющій казенною палатою, прокуроръ окружнаго суда, управляющій акцизными сборами, предсѣдатель Олонецкой губернской земской управы, городской голова; члены изъ плательщиковъ: отъ губернскаго земскаго собранія—Василій Дмитріевичъ **Лысановъ**, замѣститель—Яковъ Максимовичъ **Румянцевъ**; отъ городской думы—Николай Павловичъ **Серого**, замѣститель—Моисей Арефьевичъ **Поспѣловъ**. Дѣлопроизводитель присутствія начальникъ III отдѣленія Олонецкой казенной палаты (по дополнит. нал.).

Губернское по квартирному налогу присутствіе.

Предсѣдатель — управляющій казенною палатою. Члены: начальники отдѣленій казенной палаты и городской голова. Члены по выборамъ: Николай Сергѣевичъ **Машезерскій**, Василій Алексѣевичъ **Саханскій**. Кандидаты: Николай Максимовичъ **Бѣляевъ** и Дмитрій Ивановичъ **Любецкій**.

Губернскій распорядительный комитетъ.

Предсѣдатель—губернаторъ. Члены: вице-губернаторъ, управляющій казенною палатою, предсѣдатель губернской земской управы, Петрозаводскій уѣздный воинскій начальникъ, начальникъ Петрозаводской почтово-телеграфной конторы, городской голова и начальникъ I-го отдѣленія казенной палаты. Дѣлопроизводитель, кол. рег. Семенъ Васильевичъ **Ефимовъ**.

Губернское акцизное управленіе.

Вр. и. д. управляющаго акцизными сборами Олонецкой губерніи

старшій ревизоръ, стат. сов. Василій Алексѣевичъ **Саханскій**; младшій ревизоръ, кол. сов. Иванъ Трифоновичъ **Харахоркинъ**. Секретарь, надв. сов. Алексѣй Григорьевичъ **Ивановъ**; помощникъ секретаря, тит. сов. Павелъ Ѳедоровичъ **Чехонинъ**. Бухгалтеръ, неим. чина Леонидъ Алексѣевичъ **Перфильевъ**; помощникъ бухгалтера, Сергѣй Александровичъ **Сергѣевъ**.

I округъ.

Надзиратель, кол. сов. Михаилъ Ивановичъ **Аменицкій**—въ г. Петрозаводскѣ. Старшіе помощники: по 1 участку, надв. сов. Александръ Александровичъ **Пржездзецкій**—въ гор. Петрозаводскѣ. По 3 участку, надв. сов. Константинъ Ѳедоровичъ **Чехонинъ**—въ гор. Повѣнцѣ; по 4 участку, надв. сов. Петръ Семеновичъ **Горюновъ**—въ гор. Олонцѣ. Младшіе помощники: по 2 участку, кол. рег. Петръ Николаевичъ **Сизьминъ**—въ гор. Лодейномъ-Полѣ; по 5 участку, кол. ассес. Александръ Павловичъ **Николаевскій**—въ гор. Петрозаводскѣ. Дѣлопроизводитель округа, губ. секр. Филиппъ Вильгельмовичъ **Треймундъ**—въ гор. Петрозаводскѣ. Старшіе контролеры: надв. сов. Николай Антоновичъ **Грачевъ**—въ гор. Петрозаводскѣ, неим. чина Иванъ Викентьевичъ **Янковскій**—въ с. Важины, Олонецкаго уѣзда, кол. рег. Павелъ Егоровичъ **Савичевъ**—въ гор. Лодейномъ-Полѣ, кол. секр. Игнатій Антоновичъ **Стржемескій**—въ гор. Петрозаводскѣ. Младшіе: тит. сов. Александръ Николаевичъ **Якубовъ**—въ сел. Вознесеньѣ, Лодейнопольскаго уѣзда.

2 округъ.

Надзиратель, кол. сов. Николай Ѳедоровичъ **Подкопаевъ**—въ гор. Вытегрѣ. Старшіе помощники: по 2 участку, надв. сов. Александръ Васильевичъ **Подкопаевъ**—въ гор. Каргополѣ; по 3 участку, кол. ассес. Василій Григорьевичъ **Ивановъ**—въ гор. Пудожѣ. Младшіе: по 1 участку, кол. ассес. Алексѣй Алексѣевичъ **Рудницкій**—въ гор. Вытегрѣ. Дѣлопроизводитель округа, тит. сов. Константинъ Игнатьевичъ **Селиверстовъ**—въ гор. Вытегрѣ. Старшіе контролеры: кол. секр. Викторъ Павловичъ **Николаевскій**—въ гор. Вытегрѣ, колл. секр. Кондратій Феофиловичъ **Ярошевичъ**—въ гор. Каргополѣ. Младшіе: кол. секр. Дмитрій Павловичъ **Альбицкій**—въ гор. Каргополѣ и тит. сов. Дмитрій Евгеніевичъ **Рауловъ**—въ с. Александрово, Каргопольскаго уѣзда.

Олонецкій губернскій комитетъ попечительства о народной трезвости.

Предсѣдатель—губернаторъ. Члены: вице-губернаторъ, управляющій казенною палатою, управляющій акцизными сборами Олонецкой губерніи, управляющій контрольною палатою, начальникъ управленія земледѣлія и государственныхъ имуществъ, предсѣдатель Петрозаводскаго окружнаго суда, прокуроръ окружнаго суда, предсѣдатель губернской земской управы, уѣздный воинскій начальникъ, начальникъ губернскаго жандармскаго управленія, губернскій врачебный инспекторъ, директоръ народныхъ училищъ, директоръ гимназіи, епархіальный наблюдатель церковно-приходскихъ школъ, городской голова, предсѣдатель уѣзднаго съѣзда; депутатъ отъ духовнаго вѣдомства—протоіерей Александръ Петровичъ **Надежинъ**; отъ губернскаго земства—Іеронимъ Феликсовичъ **Кучевскій**, членъ губернской земской управы Сергѣй Анатоліевичъ **Ливитскій**, непремѣнный членъ губернскаго присутствія Теофилъ Александровичъ **Липинскій**. Дѣлопроизводитель—вакансія.

Уѣздные комитеты попечительства о народной трезвости.

Петрозаводскій.

Предсѣдатель комитета—предсѣдатель уѣзднаго съѣзда. Заступающій мѣсто предсѣдателя—уѣздный членъ окружнаго суда. Почетный членъ, юристъ-консультъ министерства юстиціи Петръ Гавріиловичъ **Мокіевскій**. Дѣйствительные члены: городскіе судьи г. Петрозаводска 1 и 2 участка, товарищъ прокурора Петрозаводскаго окружнаго суда, земскіе начальники 1, 2 и 3 участковъ Петрозаводскаго уѣзда, предсѣдатель Петрозаводской уѣздной земской управы, Петрозаводскій уѣздный исправникъ, податной инспекторъ, инспекторъ народныхъ училищъ 1-го района, уѣздный воинскій начальникъ, наблюдатели церковныхъ школъ, полиціймейстеръ гор. Петрозаводска, городской врачъ, директоръ Олонецкой гимназіи, директоръ народныхъ училищъ, Александръ Александровичъ **Пржездзецкій**—старшій помощникъ надзирателя акцизныхъ сборовъ, Александръ Ивановичъ **Введенскій**—врачъ Олонецкой губернской земской больницы, начальникъ 1-го отдѣленія Олонецкой казенной палаты Василій Ивановичъ **Еленевъ**, начальница Олонецкой жен-

ской гимназіи, членъ городской управы, Василій Алексѣевичъ **Саханскій**—ревизоръ Олонецкаго акцизнаго управленія и почетный мировой судья, Евгеній Христофоровичъ **Маршнеръ**—лѣсной ревизоръ и почетный мировой судья.

Олонецкій.

Предсѣдатель комитета—предсѣдатель уѣзднаго съѣзда. Заступающій мѣсто предсѣдателя казначей И. А. **Критскій**. Члены: протоіерей о. А. **Лядинскій**, священникъ о. В. **Красовъ**, земскій нач. 2-го уч., уѣздный исправникъ, предсѣдатель земской управы, податной инспекторъ, инспекторъ народныхъ училищъ, учитель-инспекторъ городского училища, помощникъ окружнаго надзирателя, земскій врачъ, воинскій начальникъ и купецъ Ю. Ю. **Тейфель**. Дѣлопроизводитель Е. Ф. **Дружининскій**.

Лодейнопольскій:

Предсѣдатель комитета—предсѣдатель уѣзднаго съѣзда. Члены: протоіерей Михаилъ Ефимовичъ **Ребовскій**, уѣздный наблюдатель церковно-приходскихъ школъ, уѣздный членъ окружнаго суда, уѣздный воинскій начальникъ, земскіе начальники 1 и 2 участковъ, податной инспекторъ, уѣздный исправникъ, предсѣдатель уѣздной земской управы, помощникъ акцизнаго надзирателя, завѣдующій городскимъ училищемъ, уѣздный врачъ, городской староста и, по по назначенію г. Олонецкаго губернатора: капитанъ 2 ранга Левъ Львовичъ **Владиміровъ** и колл. регистр. Павелъ Егоровичъ **Савичевъ**. Дѣлопроизводитель, тит. сов. Александръ Васильевичъ **Перебаскинъ**

Вытегорскій.

Предсѣдатель комитета—предсѣдатель уѣзднаго съѣзда. Замѣститель предсѣдателя—окружный акцизный надзиратель II округа, Николай Ѳедоровичъ **Подкопаевъ**. Казначей, Христіанъ Ивановичъ **Эйхманъ**. Члены: протоіерей Іоаннъ Александровичъ **Рябининъ**, инспекторъ народныхъ училищъ, уѣздный членъ окружнаго суда, товарищъ прокурора, уѣздный исправникъ, начальница Вытегорской женской прогимназіи, уѣздный воинскій начальникъ, земскіе начальники 1, 2 и 3 уч., податной инспекторъ. Врачи: уѣздный и городовой. Почетные мировые судьи: Н. Ѳ. **Клементьевъ**, Александръ Александровичъ **Лопаревъ**, Николай Алексѣевъ **Веретенниковъ**, Дмитрій Александровичъ **Медвѣдевъ**, городской судья, предсѣдатель земской управы, городской голова, наблюдатель цер-

ковно-приходскихъ школъ, инспекторъ городского училища, помощникъ начальника жандармскаго управленія. Отъ земскаго собранія Александръ Александровичъ **Лопаревъ**. По назначенію г-на Олонецкаго губернатора: стат. сов. Дмитрій Петровичъ **Успенскій**, Николай Ѳедоровичъ **Клементьевъ**. Дѣлопроизводитель, Василій Степановичъ **Діановъ**.

Каргопольскій.

Предсѣдатель комитета—предсѣдатель уѣзднаго съѣзда. Заступающій мѣсто предсѣдателя—уѣздный членъ окружнаго суда, Г. М. **Ефимьевъ**. Казначей, городской голова. Члены ревизіонной комиссіи: протоіерей о. В. И. **Петровъ**, помощникъ акцизнаго надзирателя, смотритель духовнаго училища. Члены комитета: земскіе начальники 1, 2, 3 и 4 уч., податной инспекторъ, инспекторъ народныхъ училищъ, уѣздный исправникъ, уѣздный наблюдатель уѣздный врачъ, учитель-инспекторъ городского училища, уѣздный воинскій начальникъ, предсѣдатель уѣздной земской управы. Представители отъ земства: старшій лѣсной ревизоръ, крестьянинъ И. К. **Моисеевъ**. Дѣлопроизводитель, А. П. **Хлѣбниковъ**.

Пудожскій.

Предсѣдатель комитета—предсѣдатель уѣзднаго съѣзда. Заступающій мѣсто предсѣдателя—уѣздный исправникъ. Казначей, земскій начальникъ 2-го участка. Члены: протоіерей Владиміръ Іоанновичъ **Разумовъ**, уѣздный наблюдатель церковно-приходскихъ школъ, старшій помощникъ акцизнаго надзирателя, уѣздный членъ окружнаго суда, земскіе начальники 1 и 3 уч., инспекторъ народныхъ училищъ 6 района, уѣздный воинскій начальникъ, предсѣдатель уѣздной земской управы, податной инспекторъ, учитель-инспекторъ городского училища, уѣздный врачъ, купецъ—почетный мировой судья Александръ Дмитріевичъ **Копѣйкинъ**, городской староста. Дѣлопроизводитель, Алексѣй Павловичъ **Фаевъ**.

Повѣнецкій.

Предсѣдатель комитета—предсѣдатель уѣзднаго съѣзда. Заступающій мѣсто предсѣдателя, уѣздный членъ окружнаго суда, по Повѣнецкому у. Казначей—учитель городского училища. Члены: товарищъ прокурора окружнаго суда, уѣздный наблюдатель церковно-приходскихъ школъ, депутатъ отъ духовнаго вѣдомства, протоіерей Іоаннъ **Щеголевъ**, уѣздный исправникъ, помощникъ надзирателя акцизныхъ сборовъ, уѣздный воинскій начальникъ, уѣздный

врачъ, инспекторъ народныхъ училищъ, учитель-инспекторъ городского училища, податной инспекторъ, земскіе начальники 1, 2, 3 и 4 уч., предсѣдатель уѣздной земской управы, учитель городского училища Василій Александровичъ **Кирсановъ**, лѣсничій Иванъ Васильевичъ **Прозоровъ** и отъ уѣзднаго земскаго собранія—Иванъ Михайловичъ **Леонтьевъ**.

Олонецкое губернское по фабричнымъ и горнозаводскимъ дѣламъ присутствіе.

Предсѣдатель—губернаторъ. Члены: вице-губернаторъ, прокуроръ окружнаго суда, начальникъ губернскаго жандармскаго управленія, окружный горный инженеръ С.-Петербурго-Олонецкаго округа, старшій фабричный инспекторъ Олонецкой губерніи; отъ горнопромышленниковъ—инженеръ А. **Лунгренъ**.

Фабричная инспекція.

Старшій фабричный инспекторъ—вакансія (завѣдываетъ 2-мъ фабричнымъ участкомъ: Петрозаводскій, Повѣнецкій, Пудожскій, Лодейнопольскій и Олонецкій уѣзды). Фабричный инспекторъ 1-го участка (Вытегорскій и Каргопольскій уѣзды) тит. сов., инженеръ механикъ Платонъ Кузьмичъ **Роговъ**.

Отряды пограничной стражи.

Командиръ *Петрозаводскаго* отряда, подполковникъ Вацлавъ Антоновичъ **Гумель-Гумманъ**.

Командиръ *Олонецкаго* отряда, ротмистръ Петръ Юліановичъ **Бугинскій**.

Командиръ *Кондушскаго* отряда, штабъ-ротмистръ Александръ Устиновичъ **Филипповъ**.

Министерство Юстиціи.

Петрозаводскій окружный судъ.

Предсѣдатель, дѣйств. стат. сов. Василій Васильевичъ **Луполовъ**.
Товарищъ предсѣдателя, ст. сов. Александръ Яковлевичъ **Мультановскій**.

Члены суда: ст. сов. Павелъ Константиновичъ **Голынскій**, надв. сов. Петръ Петровичъ **Котеловъ**, ст. сов. Александръ Петровичъ **Вороновъ** и надв. сов. Маркъ Семеновичъ **Могилевъ**.

Старшій нотаріусъ, ст. сов. Петръ Петровичъ **Онгирскій**.

Уѣздные члена суда: по Петрозаводскому уѣзду— ст. сов. князь Борисъ Николаевичъ **Дивѣевъ**, по Вытегорскому—дѣйств. ст. сов. Чеславъ Павловичъ **Кунашевскій**, по Каргопольскому—кол. сов. Гавріилъ Михайловичъ **Евфимьевъ**, по Пудожскому—стат. сов. Иванъ Михайловичъ **Кросновскій**, по Олонецкому—ст. сов. Иванъ Алексѣевичъ **Критскій**, по Лодейнопольскому—кол. сов. **Антонъ** Антоновичъ **Наумовичъ**, по Повѣнецкому—Стефанъ Евстафіевичъ **Рдултовскій**.

Судебные слѣдователи: 1 уч. Петрозаводскаго уѣзда—кол. асс. Тимофей Федоровичъ **Чесноковъ**. 2 уч.—и по важн. дѣл., надв. сов. Эразмъ Бернардовичъ **Клодницкій**, Олонецкаго— кол. секр. Михаилъ Андреевичъ **Черкасскій-Погорѣлый**, Пудожскаго—ст. сов. Иванъ Андреевичъ **Орельскій**, 1 уч. Вытегорскаго—тит. сов. Иванъ Николаевичъ **Амаликовъ**, 2 уч.—кол. ассес. Александръ Петровичъ **Плаксинъ**, 1 уч. Лодейнопольскаго—надв. сов. Алексѣй Александровичъ **Гиляровскій**, 2 уч. —тит. сов. Дмитрій Дмитріевичъ **Вальцовъ**, 1 уч. Каргопольскаго —тит. сов. Евгеній Григорьевичъ **Ладвинскій**, 2 уч.—губ. секр. Станиславъ Іосифовичъ **Дзѣдзюль**, Повѣнецкаго— тит. сов. Николай Александровичъ **Казанскій**.

Городскіе судьи: 1 уч. гор. Петрозаводска—надв. сов. Петръ Михайловичъ **Акимовъ**. 2 уч. гор. Петрозаводска—кол. сов. Сильвестръ Васильевичъ **Тучемскій**.

Секретари: тит. сов. Николай Александровичъ **Пановъ**, неим. чина Николай Ивановичъ **Александровъ**.

Помощники секретарей: кол. секр. Николай Игнатьевичъ **Юрьевичъ**. губ. секр. Викторъ Михайловичъ **Михайловъ**, неим. чина Иванъ Ивановичъ **Щеголевъ**.

Архиваріусъ—надв. сов. Александръ Васильевичъ **Ивановъ**.

Судебные пристава: 1 уч. гор. Петрозаводска—кол. асс. Василій Павловичъ **Прощутинскій**, 2 уч.—надв. сов. Николай Михайловичъ **Михайловскій**, г. Олонца—кол. секр. Александръ Александровичъ **Ивановъ**, г. Лодейнаго-Поля—неим. чина Георгій Федоровичъ **Бардовскій**, г. Пудожа—надв. сов. Илларіонъ Павловичъ **Николаевскій**, г. Повѣнца—надв. сов. Андрей Константиновичъ **Смоликовъ**, г. Вытегры—тит. сов. Иванъ Викторовичъ **Успенскій**, гор. Каргополя—кол. секр. Александръ Александровичъ **Пикинъ**, судебный приставъ—надв. сов. Леонидъ Федоровичъ **Успенскій** (завѣд. бухгалт. суда).

Нотаріусы: г. Петрозаводска—надв. сов. Александръ Петровичъ **Грессеровъ**, г. Вытегры—неим. чина Діонисій Платоновичъ **Павловъ**, г. Олонца—неим. чина Иванъ Семеновичъ **Григорьевъ**, гор. Лодейнаго-Поля, Повѣнца, Пудожа и Каргополя—вакансіи.

Старшій кандидатъ на судебныя должности, кол. секр. Александръ Ивановичъ **Ламанскій**.

Прокурорскій надзоръ.

Прокуроръ суда, стат. сов. Гавріилъ Ивановичъ **Орловъ**. Товарищи прокурора: Петрозаводско-Повѣнецкаго участка, кол. ассес. Михаилъ Ивановичъ **Жаба**, Олонецко-Лодейнопольскаго участка, надв. сов. Владиславъ Цезаревичъ **Войткевичъ**, Вытегорско-Пудожскаго участка, тит. сов. Иванъ Павлиновичъ **Казанскій**, Каргопольскаго участка, кол. асс. Александръ Федоровичъ **Лерхе**. И. д. секретаря при прокурорѣ суда, тит. сов. Петръ Ильичъ **Нестеровъ**.

Олонецкое губернское по опекунскимъ дѣламъ присутствіе.

Предсѣдатель, стат. сов. Павелъ Константиновичъ **Голынскій**. Члены: надв. сов. Петръ Михайловичъ **Акимовъ** и тит. сов. Николай Флегонтовичъ **Максимовъ**. Секретарь, кол. рег. Александръ Викторовичъ **Вдовкинъ**.

Петрозаводскій губернскій тюремный Комитетъ.

Вице-президенты: Олонецкій губернаторъ и епископъ Олонецкій и Петрозаводскій **Мисаилъ**. Директоры: вице-губернаторъ, управ-

ляющій казенною палатою, прокуроръ Петрозаводскаго окружнаго суда, губернскій врачебный инспекторъ, губернскій инженеръ, предсѣдатель губернской земской управы, городской голова, Петрозаводскій полиціймейстеръ, уѣздный исправникъ, городскіе судьи, уѣздный членъ окружнаго суда, Петрозаводскій уѣздный врачъ, графъ Владиміръ Степановичъ **Гендриковъ** - церемоніймейстеръ Двора Его Императорскаго Величества, старшій совѣтникъ губернскаго правленія Иванъ Ивановичъ **Благовѣщенскій**, совѣтникъ того же правленія Александръ Васильевичъ **фонъ-Штенгеръ**; купцы: пот. поч. гражд. Степанъ Максимовичъ **Румянцевъ**, Яковъ Максимовичъ **Румянцевъ**, Степанъ Леонтьевичъ **Леонтьевъ**, пот. поч. гражд. Николай Павловичъ **Серого**, Харитонъ Германовичъ **Кононовъ**. Прот. Адріанъ Яковлевичъ **Благовѣщенскій**. Фельдшеръ тюремной больницы (вольнонаемный) Алексѣй Васильевичъ **Давыдовъ**. Секретарь тюремнаго комитета, надв. сов. Платонъ Степановичъ **Босковъ**.

Уѣздныя тюремныя отдѣленія.

Олонецкое.

Предсѣдательствующій директоръ—отставной казначей кол. сов. Николай Андреевичъ **Кукинъ**. Директоры: настоятель Николаевскаго собора, уѣздный членъ Петрозаводскаго окружнаго суда по Олонецкому уѣзду, уѣздный исправникъ, земскій начальникъ 1 уч. Олонецкаго уѣзда, начальникъ 2-й судоходной дистанціи Девятинскаго отдѣленія, Вытегорскаго округа путей сообщенія, предсѣдатель уѣзднаго съѣзда, предсѣдатель уѣздной земской управы, технологъ Иванъ Андреевичъ **Волковъ**, канцелярскій чиновникъ правленія Вытегорскаго округа путей сообщенія, исп. обяз. начальника судоходнаго поста въ с. Важинахъ, кол. секр. Александръ Петровичъ **Поповъ**, купецъ Юлій Юліевичъ **Тейфель**.

Лодейнопольское.

Предсѣдательствующій директоръ—уѣздный исправникъ. Директоры: предсѣдатель уѣзднаго съѣзда, уѣздный членъ Петрозаводскаго окружнаго суда по Лодейнопольскому уѣзду, земскій врачъ, податной инспекторъ, протоіерей Петропавловскаго собора, завѣдывающій 1-мъ инспекціоннымъ участкомъ Маріинскаго воднаго пути, судебный слѣдователь 1-го уч. Лодейнопольскаго уѣзда, уѣздный врачъ Петръ Яковлевичъ **Тыкуйшисъ**, городской староста,

куп. Петръ Ананьевичъ **Иткинъ**, прапорщ. запаса Михаилъ Ивановичъ **Корнышевъ**, пот. поч. гражд. Иванъ Ефимовичъ **Ефимовъ**.

Вытегорское.

Предсѣдательствующій директоръ—уѣздный исправникъ. Директоры: уѣздный членъ Петрозаводскаго окружнаго суда по Вытегорскому уѣзду, товарищъ прокурора Петрозаводскаго окружнаго суда по Вытегорско-Пудожскому участку, уѣздный врачъ, городской судья, предсѣдатель уѣздной земской управы, городской голова, настоятель Вытегорскаго Воскресенскаго собора, помощникъ уѣзднаго исправника, инженеры Вытегорскаго округа путей сообщенія: Евгеній-Константинъ Оскаровичъ **Шульцъ**, Леонардъ Францевичъ **Виницкій** и кол. секр. Христіанъ Ивановичъ **Эйхманъ**, купцы: Иванъ Григорьевичъ **Митькинъ**, Павелъ Дмитріевичъ **Мездринъ**, Егоръ Ильичъ **Петровъ** и Ѳедоръ Ивановичъ **Тетеринъ**.

Каргопольское.

Предсѣдательствующій директоръ—уѣздный исправникъ. Директоры: земскій начальникъ 1 уч. Каргопольскаго уѣзда, уѣздный членъ Петрозаводскаго окружнаго суда по Каргопольскому уѣзду, отставной полковникъ Николай Васильевичъ **Андріевскій**, предсѣдатель уѣзднаго съѣзда, предсѣдатель земской управы, судебный слѣдователь 1 уч. Каргопольскаго уѣзда, начальникъ Каргопольской судоходной дистанціи, уѣздный врачъ, городской голова, протоіерей Каргопольскихъ градскихъ церквей, личн. поч. гражд. Иванъ Ѳедоровичъ **Котцовъ**, купцы: Степанъ Петровичъ **Леховъ**, Александръ Петровичъ **Леховъ**, Николай Егоровичъ **Сѣрковъ** и тюремный врачъ, Германъ Іосифовичъ **Дорфманъ**.

Пудожское.

Предсѣдательствующій директоръ—уѣздный исправникъ. Директоры: предсѣдатель уѣздной земской управы, уѣздный членъ окружнаго суда по Пудожскому уѣзду, уѣздный врачъ, благочинный 1 округа Пудожскаго уѣзда, городской староста, 1 гильдіи купецъ пот. поч. гражд. Николай Александровичъ **Базегскій**.

Повѣнецкое.

Предсѣдательствующій директоръ—уѣздный исправникъ. Директоры: благочинный и настоятель Повѣнецкаго Петропавловскаго собора, лѣсничій Повѣнецкаго лѣсничества, уѣздный врачъ и городской голова.

Начальники тюремъ.

Петрозаводской—губ. секр. Петръ Ильичъ **Кацеблинъ**.
Олонецкой—тит. сов. Михаилъ Павловичъ **Ивановъ**.
Лодейнопольской—губ. секр. Александръ Ивановичъ **Ивановъ**.
Вытегорской—кол. секр. Андрей Константиновичъ **Мегорскій**.
Каргопольской—тит. сов. Павелъ Федоровичъ **Плесскій**.

Сиротскіе Суды.

Въ г. Петрозаводскѣ.

Предсѣдатель—городской голова. Члены: 2 гильдіи купеч. сынъ Василій Степановичъ **Леонтьевъ** и мѣщ. Василій Петровичъ **Ползуновъ**. Дѣлопроизводитель Александръ Васильевичъ **Богдановъ**.

Въ г. Олонцѣ.

Предсѣдатель—городской староста. Члены: мѣщане—Василій Николаевичъ **Прокофьевъ**, Петръ Михайловичъ **Прилукинъ** и Константинъ Гавриловичъ **Стафѣевъ**.

Въ г. Лодейномъ-полѣ.

Предсѣдатель—кол. асс. Иванъ Ивановичъ **Покровскій**. Члены: Флегонтъ Алексѣевичъ **Чаблинъ** и Михаилъ Николаевичъ **Рубинштейнъ**.

Въ г. Кargополѣ.

Предсѣдатель—городской голова. Члены: Николай Егоровичъ **Сѣрковъ** и Василій Александровичъ **Носовъ**. Дѣлопроизводитель Петръ Сергѣевичъ **Шепелевъ**.

Въ г. Вытегрѣ.

Предсѣдатель—Николай Кузьмичъ **Горинъ**. Члены: Иванъ Семеновичъ **Охотинъ**, Егоръ Андреевичъ **Леймановъ**. Дѣлопроизводитель Иванъ Ивановичъ **Яхонтовъ**.

Въ г. Пудожѣ.

Предсѣдатель—городской староста. Члены: Степанъ Фаддеевичъ **Овчинниковъ** и Илья Степановичъ **Ногичевъ**.

Въ г. Повѣнцѣ.

Предсѣдатель—Михаилъ Андреевичъ **Богдановъ**. Члены: Васи-

лій Спиридоновичъ **Мартыновъ**, Василій Ильичъ **Поповъ** и Петръ Андреевичъ **Ермолинъ**. Дѣлопроизводитель Андрей Павловичъ **Клубышевъ**.

Главное Управленіе Землеустройства и Земледѣлія.

Олонецкое управленіе земледѣлія и государственныхъ имуществъ.

Начальникъ управленія, дѣйств. стат. сов. Владиміръ Александровичъ **Розановъ**. Помощникъ начальника, кол. сов. Дмитрій Семеновичъ **Богдановъ**. Старшій запасный лѣсничій, ис. об. старшаго лѣснаго ревизора, стат. сов. Евгеній Христофоровичъ **Маршнеръ**.

Дѣлопроизводители: кол. ас. Аркадій Григорьевичъ **Горшъ**, кол. асс. Матвѣй Михайловичъ **Медвѣдевъ**, и. д., неим. чина Николай Александровичъ **Голубевъ**.

Старшіе помощники дѣлопроизводителей: надв. сов. Александръ Степановичъ **Реговъ**, и. д. тит. сов. Козьма Филимоновичъ **Филимоновъ**, и. д. неим. чина Сергѣй Андреевичъ **Корольковъ**.

Землемѣръ управленія, надв. сов. Августъ Васильевичъ **Рушингъ**. Помощникъ землемѣра, неим. чина Дмитрій Изосимовичъ **Макшеевъ**.

Младшіе помощники дѣлопроизводителей: кол. асс. Константинъ Павловичъ **Ивановъ**, кол. ас. Адріанъ Александровичъ **Орловъ**, тит. сов. Евгеній Васильевичъ **Гавриловъ**, и. д. неим. чина Иванъ Адріановичъ **Вавилинъ**, и. д. неим. чина Александръ Герасимовичъ **Поляковъ**.

Архиваріусъ (онъ же экзекуторъ) кол. ассес. Георгій Андреевичъ **Андреевъ**.

Старшій топографъ, надв. сов. Георгій Леонтьевичъ **Ивановъ**.

Топографъ, кол. асс. Владиміръ Семеновичъ **Бекешъ**.

Старшіе лѣсные ревизоры, завѣдывающіе лѣсничествами, и лѣсничіе лѣсничествъ.

Петрозаводскаго уѣзда:

Святозерскаго—кол. сов. Казиміръ Евстафьевичъ **Рдултовскій**, Сямозерскаго—тит. сов. Семенъ Антоновичъ **Кроникovскій**, Кижскаго—завѣдывающій старшій лѣсной ревизоръ, колл. сов. Рафаилъ Августовичъ **Будзынскій**, Острѣчинскаго—кол.. ас. Северинъ Адамовичъ **Долинскій**.

Олонецкаго уѣзда:

Важинскаго—кол. сов. Антонъ Іосифовичъ **Скварковскій**, Видлицкаго—кол. сов. Матвѣй Ивановичъ **Пуциловскій**, Олонецкаго—кол. секр. Павелъ Петровичъ **Линде**, Коткозерскаго—завѣдывающій, старшій лѣсной ревизоръ, кол. сов. Юліанъ Іосифовичъ **Пилецкій**.

Лодейнопольскаго уѣзда:

Юксовскаго—тит. сов. Пименъ Клементьевичъ **Силаевъ**, Лоянскаго— кол. ас. Илларіонъ Алексѣевичъ **Андріевскій**, Шимозерскаго— кол. асс. Андрей Іосифовичъ **Боровскій**, Оштинскаго—колл. сов. Эдуардъ Карловичъ **Радѣловъ**. Виницкаго—кол. ас. Александръ Козьмичъ **Герасимовъ**, Вознесенскаго—завѣдывающій, старшій запасный лѣсничій, и. об. старшаго лѣсного ревизора, стат. сов. Иванъ Людвиговичъ **Длужневскій**, Лодейнопольскаго—завѣдывающій, старшій лѣсной ревизоръ, кол. сов. Карлъ Федоровичъ **Мервольфъ**.

Вытегорскаго уѣзда:

Андомскаго—кол. сов. Владиміръ Павловичъ **Ивановъ** 17-й, Вытегорскаго—завѣдывающій, старшій лѣсной ревизоръ, кол. сов. Иванъ Ивановичъ **Гриневичъ**.

Каргопольскаго уѣзда:

Лепшинскаго—кол. сов. Павелъ Васильевичъ **Деминъ**, Рягозскаго—кол. ас. Петръ Ильичъ **Копаневъ**, Нименскаго—кол. секр. Францъ Михайловичъ **Демидецкій-Демидовичъ**, Лелемскаго—кол. ас. Казиміръ Іосифовичъ **Боровской**, Каргопольскаго—завѣдывающій, старшій запасный лѣсничій, и. об. старшаго лѣсного ревизора, стат. сов. Эдвинъ Андреевичъ **Домбровскій**, Мошинскаго—завѣдывающій, старшій лѣсной ревизоръ, надв. сов. Адольфъ Карловичъ **Шмидтъ**.

Пудожскаго уѣзда:

Водлозерскаго—тит. сов. Илья Ивановичъ **Вильчинскій**, Пудожскаго—тит. сов. Викторъ Витольдовичъ **Арцимовичъ**, Колодозерскаго—кол. асс. Леонидъ Георгіевичъ **Карчевскій**, Кенозерскаго—кол. ас. Петръ Дмитріевичъ **Шлыковъ**, Ильинскаго—надв. сов. Константинъ Никитичъ **Васильевъ**, Бережнодубровскаго—завѣдывающій, старшій лѣсной ревизоръ, кол. сов. Яковъ Яковлевичъ **Жубранскій**, Почезерскаго—кол. секр. Константинъ Михайловичъ **Воскресенскій**.

Повѣнецкаго уѣзда:

Селецкаго—кол. сов. Василій Игнатьевичъ **Шульженко**, Выгозерскаго—тит. сов. Петръ Алексѣевичъ **Ганъ**, Повѣнецкаго—надв. сов. Василій Георгіевичъ **Бахметьевъ**, Тихвиноборскаго—тит. сов. Дмитрій Сергѣевичъ **Гавриловъ**, Ребольскаго—тит. сов. Афанасій Александровичъ **Уманецъ**, Ругозерскаго—надв. сов. Владиміръ Николаевичъ **Шигоринъ**, Семчезерскаго—тит. сов. Иванъ Васильевичъ **Прозоровъ**, Паданскаго—завѣдывающій, старшій лѣсной ревизоръ, кол. сов. Витольдъ Фелиціановичъ **Арцимовичъ.**

Въ Финляндіи:

Завѣдывающій южнымъ Суоярвскимъ лѣсничествомъ, младшій лѣсной ревизоръ, тит. сов. Григорій Александровичъ **Герасимовъ.** Суоярвскаго сѣвернаго—кол. секр. Валеріанъ Михайловичъ **Аэтовскій.**

Помощники лѣсничихъ лѣсничествъ: Вытегорскаго—тит. сов. Александръ Александровичъ **Александровъ**, Водлозерскаго—тит. сов. Петръ Тихоновичъ **Эркудовъ**, Андомскаго—кол. секр. Павелъ Петровичъ **Баженовъ**, Лоянскаго—кол. секр. Александръ Митрофановичъ **Пайзанскій** и кол. секр. Александръ Павловичъ **Пашковъ**, Ильинскаго—губ. секр. Григорій Николаевичъ **Мазаевъ.**

Лѣсоохранительный комитетъ.

Предсѣдатель комитета—губернаторъ. Члены: предсѣдатель Петрозаводскаго окружнаго суда; предсѣдатель Олонецкой губернской земской управы; непремѣнный членъ Олонецкаго губернскаго присутствія, Теофилъ Александровичъ **Липинскій.** Завѣдывающій дѣлопроизводствомъ, начальникъ Олонецкаго управленія земледѣлія и государственныхъ имуществъ Владиміръ Александровичъ **Розановъ.**

Министерство Торговли и Промышленности.

Олонецкій горный округъ.

Управленіе Олонецкимъ горнымъ округомъ и Александровскимъ заводомъ.

Горный начальникъ Олонецкихъ заводовъ, горный инженеръ, дѣйств. стат. сов. Иванъ Степановичъ **Яхонтовъ.**

Олонецкое горное правленіе. Предсѣдательствующій—горный на-

чальникъ. Присутствующіе: помощникъ горнаго начальника, горный инженеръ, надв. сов. Андрей Петровичъ **Галченко.** Совѣтникъ, надв. сов. Василій Федоровичъ **Чудиновъ.** Окружный лѣсничій, надв. сов. Іеронимъ Феликсовичъ **Кучевскій.**

Общее управленіе. Старшій столоначальникъ, губ. секр. Павелъ Васильевичъ **Крохинъ.** Младшій столоначальникъ, неим. чина Иванъ Николаевичъ **Сорокинъ.** Бухалтеръ округа и Александровскаго завода, кол. ассес. Іоакимъ Васильевичъ **Крохинъ.** Помощникъ бухгалтера округа и Александровскаго завода, губ. секр. Василій Петровичъ **Поляковъ.** Казначей (онъ же экзекуторъ и завѣдывающій архивомъ) кол. ассес. Михаилъ Ананьевичъ **Михайловъ.** Чертежникъ, губ. секр. Алексѣй Алексѣевичъ **Троицкій.** Лаборантъ, кол. ассес. Василій Михайловичъ **Сидоровъ.** Механикъ Олонецкаго горнаго округа и Александровскаго завода, горный инженеръ, надв. сов. Иванъ Ивановичъ **Ходакевичъ.** Смотритель завода (онъ же старшій командный надзиратель) кол. ассес. Александръ Михеевичъ **Мартьяновъ.**

Техническій надзоръ. Горные инженеры: кол. ассес. Константинъ Константиновичъ **Крутовъ,** кол. ассес. Яковъ Эдуардовичъ **Крюгеръ.** Инженеры металлурги: Александръ Владиміровичъ **Африкантовъ,** Алексѣй Ивановичъ **Сермягинъ** и Андрей Павловичъ **Виноградовъ.**

Смотрители магазиновъ: губ. секр. Николай Гавриловичъ **Капустинъ,** кол. ассес. Василій Васильевичъ **Гавриловъ.** Производитель работъ по цехамъ: углежженію, лѣсопильнаго, ремонтнаго, перевозки тяжестей, конюшеннаго и сторожевой службы, губ. секр. Иродіонъ Осиповичъ **Ивуковъ.** Чиновникъ особыхъ порученій, завѣдывающій дѣлопроизводствомъ лѣсного отдѣленія, тит. сов. Онисимъ Алексѣевичъ **Поповъ.**

Докторъ и инспекторъ по медицинской части, стат. сов. Василій Петровичъ **Аврамовъ.** Аптекарь (онъ же смотритель госпиталя) надв. сов. Владиміръ Антоновичъ **Курцъ.** Повивальная бабка Зинаида Антоновна **Ющіева.**

Кончезерскій заводъ. Смотритель завода, канц. служ. Константинъ Филипповичъ **Виноградовъ.**

Валаамскій заводъ. Управитель, горный инженеръ, стат. сов. Сигизмундъ Іосифовичъ **Басинскій.** Бухгалтеръ, тит. сов. Константинъ Ивановичъ **Сухановъ.**

Министерство Путей Сообщенія.

Вытегорскій Округъ Путей Сообщенія.

Правленіе округа (въ г. Вытегѣ). Начальникъ округа—вакансія. Помощникъ начальника округа, дѣйств. ст. сов., инженеръ п. с. Дмитрій Петровичъ **Успенскій**. Инспекторъ судоходства съ правами помощника начальника округа, отставной полковникъ, Павелъ Николаевичъ **Меньшиковъ**. Инспекторъ судоходства, онъ же членъ общаго присутствія правленія округа, ст. сов., инженеръ п. с. Андрей Александровичъ **Сулковскій**. Членъ общаго присутствія правленія, ст. сов., инженеръ п. с. Станиславъ-Теофилъ Александровичъ **Длугошъ**.

Канцелярія. Правитель канцеляріи и дѣлъ общаго присутствія правленія округа, кол. ассес. Сергѣй Павловичъ **Шипинъ**. Помощникъ правителя канцеляріи, кол. ассес. Иванъ Максимовичъ **Гордининъ**. Экзекуторъ правленія (онъ же журналистъ и архиваріусъ) кол. ассес. Ксенофонтъ Васильевичъ **Таурасъ**.

Искусственное отдѣленіе. Начальникъ отдѣленія, тит. сов., инженеръ п. с. Аполлонъ Ильичъ **Нѣмцовъ**. Столоначальники: врем. испр. должн., кол. секр. Александръ Андреевичъ **Фоминъ**, 2-го столоначальника—вакансія. Помощники столоначальниковъ IX класса: врем. испр. должн.: кол. секр. Василій Александровичъ **Крыкъ**, кол. секр. Андрей Петровичъ **Прессъ**; X-го класса: тит. сов. Елисѣй Андреевичъ **Матвѣевъ** и тит. сов. Иванъ Дементьевичъ **Выржутовичъ**.

Хозяйственное отдѣленіе: начальникъ отдѣленія, надв. сов. Владиславъ-Іосифъ Іуліановичъ **Вальчевскій**. Столоначальники: кол. секр. Иванъ Петровичъ **Велеславовъ** и кол. ассес. Егоръ Ивановичъ **Егоровъ**. Помощники столоначальниковъ: тит. совѣт. Александръ Васильевичъ **Егоровъ**; тит. сов. Павелъ Васильевичъ **Ивановъ**; губ. секр. Павелъ Петровичъ **Ивановъ**. Бухгалтеръ, губ. секр. Александръ Евменовичъ **Дикинъ**. Помощникъ бухгалтера, неим. чина Павелъ Алексѣевичъ **Степановъ**.

Судоходное отдѣленіе. Дѣлопроизводитель, исп. об. нештатнаго дѣлопроизводителя, причисленный къ министерству пут. сообщ., надв. сов. Александръ Кирилловичъ **Васильевъ**. Столоначальника—вакансія. Помощникъ столоначальника, исп. об. нештатнаго помощника столоначальника, канц. служ. Сергѣй Александровичъ **Бутковскій**. Врачъ правленія округа Г. Г. **Нейбертъ**.

Инженеры въ распоряженіи правленія округа. VII класса: испр. должн., губ. секр., техникъ пут. сообщ. Иванъ Федоровичъ **Кушаковъ**; инженеръ-строитель, Яковъ-Павелъ Ивановичъ **Игенбергъ**; VIII-го класса: инженеръ-технологъ, Исаакъ Вульфовичъ **Изаковъ**; 2-го инженера—вакансія; IX-го класса: вр. испр. должн. инженера IX класса, канц. служ., техникъ пут. сообщ. Михаилъ Андреевичъ **Чеповичъ**; 2-го инженера—вакансія. Штатный по министерству пут. сообщ. инженеръ VIII класса, инженеръ-механикъ при правленіи округа, кол. ассес., инженеръ-технологъ Константинъ Карловичъ **Хрщоновичъ**. Причисленный къ министерству путей сообщенія и откомандированный въ распоряженіе правленія округа, ст. сов., инженеръ пут. сообщ. Федоръ Александровичъ **Новиковъ**.

Маріинскій водный путь. Техническіе, техническо-инспекціонные и инспекціонные участки: 1-й участокъ-техническій: Завѣдывающій участкомъ, помощникъ начальника отдѣленія, кол. ассес. инженеръ п. с. Николай Владиміровичъ **Казинъ** (въ г. Лодейномъполѣ). 2-й участокъ техническо-инспекціонный: Завѣдывающій участкомъ, причисленный къ министерству пут. сообщ., испр. должн. помощника инспектора судоходства, ст. сов., инженеръ пут. сообщ. Евгеній-Константинъ Оскаровичъ **Шульцъ** (въ г. Вытегрѣ). 3-й техническо-инспекціонный участокъ: Завѣдывающій участкомъ причисленный къ министерству пут. сообщ., исп. обяз. помощника инспектора судоходства, кол. совѣт., инженеръ пут. сообщ., Леонардъ Францевичъ **Винницкій** (въ с. Марковѣ). I-й инспекціонный участокъ: Завѣдывающій участкомъ, старшій помощникъ инспектора судоходства, надв. сов. Левъ Львовичъ **Владиміровъ** (въ г. Лодейномъ-полѣ). III-й инспекціонный участокъ: Завѣдывающій участкомъ, старшій помощникъ инспектора судоходства, кол. сов. Валеріанъ Ильичъ **Щелкуновъ** (въ г. Петрозаводскѣ).

Начальники судоходныхъ дистанцій: 1-й, кол. ассес. Михаилъ Гавриловичъ **Рывкинъ** (въ с. Вознесеньѣ). 2-й, кол. ассес. Василій Александровичъ **Новожиловъ** (въ с. Подпорожьѣ). 3-й, кол. рег. Василій Ивановичъ **Красильниковъ** (у Константиновскаго шлюза). Каргопольская судоходная дистанція, начальникъ дистанціи, канц. служ., техникъ пут. сообщ. Георгій Ивановичъ **Самойловичъ** (въ г Каргополѣ).

Государственный контроль.

Олонецкая Контрольная Палата.

Управляющій палатою, дѣйств. стат. сов. Іоасафъ Александровичъ **Григорьевъ**. Старшіе ревизоры: стат. сов. Иванъ Павловичъ **Дьяконовъ**, стат. сов. Николай Павловичъ **Лебедевъ**. Младшіе ревизоры: колл. асс. Александръ Михайловичъ **Софинскій**, тит. сов. Петръ Діомидовичъ **Оржешко** и секретарь, кол. асс. Алексѣй Петровичъ **Ращупкинъ**. Помощники ревизоровъ: надв. сов. Иванъ Ильичъ **Морозовъ**, надв. сов. Викторъ Исааковичъ **Вдовкинъ**, надв. сов. Павелъ Васильевичъ **Подкопаевъ**, тит. сов. Петръ Александровичъ **Крючковъ**, тит. сов. Иванъ Андреевичъ **Егоровъ**, колл. секр. Николай Федоровичъ Поповъ и губ. секр. Александръ Платоновичъ **Логиневскій**. Журналистъ и архиваріусъ, кол. рег. Георгій Павловичъ **Виноградовъ**. Счетные чиновники: колл. асс. Андрей Павловичъ **Галдобинъ**, колл. асс. Василій Александровичъ **Вавилинъ**, колл. асс. Константинъ Константиновичъ **Смоликовъ**, тит. сов. Александръ Михайловичъ **Крушинскій**, колл. секр. Василій Васильевичъ **Фигуринъ**, губ. секр. Николай Федоровичъ **Линдеманъ**, кол. рег. Николай Павловичъ **Арнаутовъ** и неим. чина Павелъ Алексѣевичъ **Камкинъ**.

Министерство Военное.

Управленія воинскихъ начальниковъ.

Петрозаводскій—уѣздный воинскій начальникъ, полковникъ Сергѣй Августовичъ **фонъ-Цуръ-Миленъ**. Дѣлопроизводитель, надв. сов. Александръ Михайловичъ **Максимовъ**. Младшій офицеръ Петрозаводской мѣстной команды, штабсъ-капитанъ Тимофей Разумниковичъ **Селиверстовъ**.

Олонецкій—и. д. уѣзднаго воинскаго начальника, капитанъ Николай Никифоровичъ **Юхновскій**. Дѣлопроизводитель, колл. секр. Григорій Николаевичъ **Романовскій**.

Лодейнопольскій—уѣздный воинскій начальникъ, подполковникъ Иванъ Васильевичъ **Воробьевъ**. Дѣлопроизводитель, тит. сов. Николай Алексѣевичъ **Архангельскій**.

Вытегорскій—уѣздный воинскій начальникъ, подполковникъ Василій Ивановичъ **Ивановъ**. Дѣлопроизводитель, колл. секр. Георгій Онуфріевичъ **Лукьяновъ**.

Каргопольскій—и. д. уѣзднаго воинскаго начальника, капитанъ Петръ Ильичъ **Оношко**. Дѣлопроизводитель, неим. чина Порфирій Петровичъ **Миролюбовъ**.

Пудожскій—уѣздный воинскій начальникъ, подполковникъ Василій Самойловичъ **Коробковъ**. И. д. дѣлопроизводителя, неим. чина Теодоръ Яковлевичъ **Кангуръ-Веберъ**.

Повѣнецкій—уѣздный воинскій начальникъ, подполковникъ Петръ Ефимовичъ **Борейшо**. Дѣлопроизводитель, колл. секр. Федоръ Ивановичъ **Ращупкинъ**

Артиллерійское управленіе.

Младшій артиллерійскій пріемщикъ при главномъ артиллерійскомъ управленіи, гвардіи штабсъ-капитанъ Константинъ Доримедонтовичъ **Межинскій**.

Олонецкое губернское жандармское управленіе.

Начальникъ Олонецкаго губернскаго жандармскаго управленія, полковникъ Александръ Александровичъ **Бабкинъ**.

Помощникъ начальника управленія въ Петрозаводскомъ, Олонецкомъ, Лодейнопольскомъ и Вытегорскомъ уѣздахъ, подполковникъ Константинъ Васильевичъ **Галицинскій**.

Министерство Народнаго Просвѣщенія.

Олонецкая губернская мужская гимназія.

Почетный попечитель, стат. сов. Николай Александровичъ **Ратьковъ**. Директоръ, д. ст. сов. Эдмундъ Осиповичъ **Юрша**. Инспекторъ, надв. сов. Георгій Александровичъ **Сергѣевъ**. Законоучитель, прот. Іоаннъ Димитріевичъ **Лавровъ**. Законоучитель римско-католическаго исповѣданія, ксендзъ Ювеналисъ **Яждвицъ**. Законоучитель лютеранскаго исповѣданія, пасторъ Іоаннъ Мартиновичъ **Нуди**. Преподаватели: Русскаго языка, кол. сов. Александръ Ѳедотовичъ **Кириковъ** и состоящій въ VIII классѣ, Владиміръ Александровичъ **Богдановъ**. Древнихъ языковъ, надв. сов. Дмитрій Васильевичъ **Сидоровъ** и кол. асс. Иванъ Никитичъ **Сухановъ**. Математики, стат. сов. Иванъ Дмитріевичъ **Ламанскій** и надв. сов.

Георгій Михайловичъ **Солнышковъ.** Исторіи и законовѣдѣнія. стат. сов. Николай Семеновичъ **Чередѣевъ.** Нѣмецкаго языка, состоящій въ VIII классѣ, Фридрихъ Ивановичъ **Зальковскій.** Французскаго языка, состоящій въ VIII классѣ, Ренэ Борисовичъ **Мерсье.** Чистописанія и рисованія, кол. асс. Тихонъ Родіоновичъ **Миловидовъ.** Помощникъ классныхъ наставниковъ, кол. рег. Георгій Кондратьевичъ **Борисовъ.** Врачъ, стат. сов. Александръ Ивановичъ **Введенскій,** онъ же преподаватель гигіены. Письмоводитель. Александръ Александровичъ **Корсаковъ.** По найму: Преподаватель философской пропедевтики, Петръ Петровичъ **Мегорскій.** Черченія. Павелъ Григорьевичъ **Григорьевъ.** Пѣнія и музыки Владиміръ Ивановичъ **Озерскій.** Гимнастики, штабсъ-капитанъ Тимофей Разумниковичъ **Селиверстовъ.**

Маріинская женская гимназія.

Попечительница, супруга Олонецкаго губернатора Анна Васильевна **Протасьева.** Предсѣдатель педагогическаго совѣта, дѣй. ст. сов. Эдмундъ Осиповичъ **Юрша.** Начальница, Дора Николаевна **Ульяшенкова.** Законоучители: протоіерей Іоаннъ Дмитріевичъ **Лавровъ** и свящ. Сергій Ѳеодоровичъ **Дегожскій.** Преподаватели: русскаго языка, состоящій въ VIII классѣ, Владиміръ Александровичъ **Богдановъ,** математики и физики, надв. сов. Георгій Михайловичъ **Солнышковъ,** математики, надв. сов. Николай Михайловичъ **Кокушинъ,** педагогики и дидактики, надв. сов. Дмитрій Васильевичъ **Сидоровъ,** нѣмецкаго языка, состоящій въ VIII кл., Фридрихъ Ивановичъ **Зальковскій,** французскаго языка, состоящій въ VIII классѣ, Ренэ Борисовичъ **Мерсье,** естествовѣдѣнія, Георгій Кондратьевичъ **Борисовъ,** исторіи и географіи, Сергѣй Васильевичъ **Дмитріевскій,** пѣнія, Павелъ Ивановичъ **Карелли** (по найму), рисованія, Павелъ Григорьевичъ **Григорьевъ** (по найму). Преподавательницы: русскаго языка, Анна Михайловна **Солнышкова,** ариѳметики и чистописанія, Надежда Михайловна **Калитовичъ,** географіи и рукодѣлія, Марія Степановна **Подкопаева,** нѣмецкаго языка, Каролина Александровна **Первова,** французскаго языка, Александра Александровна **Наумова,** французскаго яз., кн. Елизавета Петровна **Волконская,** учительница приготовительнаго класса, Анастасія Николаевна **Серого,** надзирательница и преподавательница рукодѣлія, Евгенія Максимиліановна **Тимофеева.** Надзирательница, Анна Григорьевна **Осмоловская.** Врачъ гимназіи и преподаватель гигіены, ст. сов. Александръ Ивановичъ **Введенскій.**

Попечительный Совѣтъ:

Предсѣдательница, супруга Олонецкаго губернатора, Анна Васильевна **Протасьева.** Непремѣнные члены: Эдмундъ Осиповичъ **Юрша** и Дора Николаевна **Ульяшенкова.** Члены: отъ Олонецкаго губернскаго земства, Николай Александровичъ **Ратьковъ**, отъ города—Василій Алексѣевичъ **Саханскій**, отъ родителей—предсѣдатель родительскаго комитета, Иванъ Трифоновичъ **Харахоркинъ.** Дѣлопроизводитель, Александръ Александровичъ **Корсаковъ.**

Вытегорская Николаевская женская прогимназія.

Почетная попечительница, Евдокія Ивановна **Матвѣева.** Предсѣдатель педагогическаго совѣта—учил.-инспекторъ городского училища, Михаилъ Павловичъ **Заякинъ.** Начальница прогимназіи, Лидія Васильевна **Сазонова.** Законоучитель, свящ. Стефанъ Константиновичъ **Марковъ.** Учительницы: русскаго языка, Анна Павловна **Заякина**, исторіи, географіи и естествовѣдѣнія, Анна Фотіевна **Медвѣдева**, французскаго языка, Софья Іосифовна **Векентьева**, ариѳметики (въ I классѣ),—Екатерина Ивановна **Попова**, она же и надзирательница; рукодѣлія, Ольга Вячеславовна **Вещезерова.** Приготовительнаго класса: Вѣра Сергѣевна **Нечаева**, Александра Филипповна **Николаевская.** Надзирательница, Марія Петровна **Мишурина.** Учителя: рисованія, Александръ Николаевичъ **Смоленцевъ**; чистописанія, Михаилъ Александровичъ **Успенскій**, пѣнія, Николай Николаевичъ **Скворцовъ.** Врачъ, Александръ Георгіевичъ **Стрѣлковъ.**

Петрозаводская учительская семинарія.

Почетный попечитель, торг. кр. Иванъ Тимофеевичъ **Кипрушкинъ.** Директоръ семинаріи. дѣйств. ст. сов. Михаилъ Николаевичъ **Правдинъ** (преподаетъ педагогику). Законоучитель, священ. Павелъ Михайловичъ **Березинъ.** Преподаватели: русскаго языка—Константинъ Ивановичъ **Орфинскій**, естествовѣдѣнія и физики—Викторъ Ипполитовичъ **Волошиновъ**, исторіи и географіи—Викторъ Ивановичъ **Крыловъ**, математики—Ѳ. И. **Инюшинъ.** Преподаватель ручного труда—Николай Константиновичъ **Бѣлоусовъ.** Учитель пѣнія, Андрей Петровичъ **Красновскій.** Преподаватель гражданскихъ искусствъ, Георгій Кондратьевичъ **Борисовъ** (временно). Учитель гимнастики — (вакансія). Преподава-

тель сельскаго хозяйства, Алексѣй Петровичъ **Анкудиновъ**. Врачъ семинаріи, Іосифъ Марковичъ **Рясенцевъ**.

Двухклассное училище при семинаріи.

Почетный попечитель, комиссіонеръ-книгопродавецъ Александръ Михайловичъ **Мазиловъ**. Законоучитель, свящ. Павелъ Михайловичъ **Березинъ**. Учителя: 1-го класса Константинъ Николаевичъ **Молинскій** и 2-го класса, Николай Константиновичъ **Бѣлоусовъ**.

Петрозаводское ремесленное училище.

Почетный смотритель—вакансія. Инспекторъ—вакансія. Законоучитель, свящ. Петръ Іоанновичъ **Охотинъ**. Преподаватели: ариѳметики во II и III кл.—надв. сов., Николай Николаевичъ **Кокушинъ** (по найму), технологіи и рисованія—неим. чина Павелъ Григорьевичъ **Григорьевъ** (онъ же руководитель работъ); геометріи, геометрическаго черченія и физики въ III кл.—губ. секр. Владиміръ Степановичъ **Мурашевъ** (онъ же руководитель работъ), русскаго языка и чистописанія—Кузьма Ивановичъ **Дмитріевъ** (онъ же надзиратель и библіотекарь). Руководитель работъ, тит. сов. Николай Николаевичъ **Федоровичъ**. Письмоводитель и бухгалтеръ, губ. секр. Иванъ Ильичъ **Кацеблинъ**. Врачъ, стат. сов. А. И. **Введенскій**. Учитель пѣнія—Петръ Васильевичъ **Леонтьевъ** (по найму).

Важинская низшая ремесленная школа.

Завѣдывающій школою, въ должности IX класса Александръ Никитичъ **Васильевъ**. Мастеръ-техникъ школы, (онъ же помощникъ завѣдывающаго) Иванъ Ивановичъ **Иванукъ**. Законоучитель, священникъ Викторъ Васильевичъ **Громовъ**. Учитель общеобразовательныхъ предметовъ (онъ же секретарь совѣта), Николай Филипповичъ **Семеновъ**. Слесарный мастеръ, Александръ Исидоровичъ **Тарараевъ**. Столярный мастеръ, Иванъ Осиповичъ **Шкуриковъ**.

Лоянская низшая лѣсная школа.

Завѣдывающій школой, тит. сов. Иларіонъ Алексѣевичъ **Андріевскій**. Преподаватели: кол. секр. Александръ Митрофановичъ **Пайзанскій**, кол. секр. Александръ Павлиновичъ **Пашковъ**. Законоучитель, священникъ о. Іаковъ **Дикаревскій**.

Фельдшерская школа.

(Въ Петрозаводскѣ).

Директоръ школы, лѣкарь Исаакъ Александровичъ **Шифъ**. Законоучитель, прот. Іоаннъ Алексѣевичъ **Богословскій**. Преподаватели: физіологіи и патологіи, лѣкарь стат. сов. Александръ Ивановичъ **Введенскій**; сифилиса и ухода за больными, лѣкарь Иванъ Карловичъ **Мейеръ**; хирургіи, докторъ медицины Николай Ильичъ **Гуревичъ**; глазныхъ болѣзней и анатоміи, докторъ медицины надв. сов. Илья Александровичъ **Шехманъ**; патологіи и терапіи, врачъ Семенъ Борисовичъ **Хазенъ**; фармакогнозіи, фармаціи и практическихъ занятій въ аптекѣ, провизоръ Эрнестъ Христофоровичъ **Нейландъ**; физики, стат. сов. Иванъ Дмитріевичъ **Ламанскій**; латинскаго языка, Николай Степановичъ **Богдановъ**; ботаники и зоологіи, Викторъ Ипполитовичъ **Волошиновъ** и зубныхъ болѣзней, дантистъ Семенъ Прокофьевичъ **Прокофьевъ**. Надзиратель школы, Феликсъ Леоновичъ **Пѣховскій**.

Олонецкій Губернскій Училищный Совѣтъ.

Предсѣдатель—директоръ народныхъ училищъ Олонецкой губ. дѣйств. стат. сов. Григорій Александровичъ **Поповъ**. Члены: отъ мин. нар. просвѣщенія—директоръ Петрозаводской учительской семинаріи, отъ земства—предсѣдатель Олонецкой губернской земской управы, окружный лѣсничій, надв. сов. Іеронимъ Феликсовичъ **Кучевскій**, предсѣдатель Петрозаводскаго уѣзднаго съѣзда, отъ мин. внутр. дѣлъ - старшій совѣтникъ Олонецкаго губернскаго правленія, отъ епархіальнаго вѣдомства—епархіальный наблюдатель церковно-приходскихъ школъ и школъ грамоты.

Уѣздные училищные совѣты.

Петрозаводскій: Предсѣдатель—инспекторъ народныхъ училищъ 1-го района. Члены: отъ министерства народнаго просвѣщенія—учитель-инспекторъ Петрозаводскаго городского училища. Отъ земства—Василій Алексѣевичъ **Саханскій** и предсѣдатель Петрозаводской уѣздной земской управы. Отъ духовнаго вѣдомства—уѣздный наблюдатель церковно-приходскихъ школъ. Отъ министерства внутреннихъ дѣлъ—Петрозаводскій уѣздный исправникъ Отъ города—

врачъ В. П. **Аврамовъ**. Земскіе начальники 1, 2 и 3 участковъ, Петрозаводскаго уѣзда.

Олонецкій: Предсѣдатель—инспекторъ народныхъ училищъ 5-го района. Члены: отъ министерства народнаго просвѣщенія—учитель-инспекторъ городского училища; отъ министерства внутреннихъ дѣлъ—земскій начальникъ 2 участка; отъ духовнаго вѣдомства—прот. А. П. **Лядинскій**; отъ земства—предсѣдатель уѣздной земской управы и лѣсной ревизоръ Юліанъ Осиповичъ **Пилецкій**; отъ города—Михаилъ Ѳедоровичъ **Тухкинъ**.

Лодейнопольскій: Предсѣдатель—инспекторъ народныхъ училищъ 2-го района. Члены: отъ министерства народнаго просвѣщенія—учитель-инспекторъ городского училища; отъ епархіальнаго вѣдомства—уѣздный наблюдатель церковно-приходскихъ школъ; отъ министерства внутреннихъ дѣлъ—земскіе начальники 1 и 2 участковъ; отъ земства—прапорщикъ запаса Василій Капитоновичъ **Якимовскій** и пот. поч. граж. Иванъ Яковлевичъ **Борошневъ**; отъ города—Петръ Яковлевичъ **Фирсуковъ**.

Вытегорскій: Предсѣдатель—инспекторъ народныхъ училищъ 2 района. Члены: уѣздный исправникъ, земскіе начальники 1, 2 и 3 участковъ, предсѣдатель земской управы, учитель-инспекторъ городского училища, уѣздный наблюдатель церковно-приходскихъ школъ и купецъ Петръ Ананьевичъ **Иткинъ**.

Каргопольскій: Предсѣдатель—инспекторъ народныхъ училищъ 3 района. Члены: отъ мин. внутр. дѣлъ—предсѣдатель уѣзднаго съѣзда; отъ вѣдомства православнаго исповѣданія—уѣздный наблюдатель церковныхъ школъ; отъ мин. нар. просвѣщенія—учитель-инспекторъ городского училища; отъ земства предсѣдатель уѣздной управы и лѣсничій Петръ Ильичъ **Копаневъ**; отъ города—городской голова, членъ земской управы Константинъ Дмитріевичъ **Блохинъ**, лѣсной ревизоръ Эдвинъ Андреевичъ **Домбровскій** и земскіе начальники 1, 2, 3 и 4 участковъ.

Пудожскій: Предсѣдатель—инспекторъ народныхъ училищъ 6 района. Члены: предсѣдатель уѣзднаго съѣзда, предсѣдатель земской управы, старшій лѣсной ревизоръ,—завѣдывающій Бережнодубровскимъ лѣсничествомъ, уѣздный наблюдатель церковныхъ школъ, учитель-инспекторъ городского училища, земскіе начальники 1, 2 и 3 участковъ, земскіе врачи 1 и 4 участковъ и Пудожскій купецъ Михаилъ Петровичъ **Борисовъ**.

Повѣнецкій: Предсѣдатель—инспекторъ народныхъ училищъ

4-го района. Члены: отъ вѣд. прав. исповѣд.—наблюдатель церковно-приходскихъ школъ; отъ министерства народнаго просвѣщенія—учитель городского училища; отъ минист. внутр. дѣлъ—предсѣдатель уѣзднаго съѣзда; отъ уѣзднаго земства—предсѣдатель земской управы и земскіе начальники 1. 2, 3 и 4 участковъ.

Дирекція народныхъ училищъ.

Директоръ народныхъ училищъ Олонецкой губерніи, дѣйст. стат. сов. Григорій Александровичъ **Поповъ.** Инспектора народныхъ училищъ: 1-го района—ст. сов. Семенъ Алексѣевичъ **Лосевъ** (въ гор. Петрозаводскѣ); 2-го района—губ. секр. Александръ Александровичъ **Гурскій** (въ г. Вытегрѣ); 3-го района—стат. сов. Петръ Осиповичъ **Шухаревъ** (въ г. Каргополѣ); 4-го района—кол. сов. Павелъ Павловичъ **Николаевскій** (въ г. Повѣнцѣ); 5-горайона—состоящій въ VI классѣ Леонидъ Андреевичъ **Ольгскій** (въ г. Олонцѣ); 6 го района надв. сов. Владиміръ Ивановичъ **Елецкій** (въ г. Пудожѣ). Дѣлопроизводитель, кол. рег. Гавріилъ Петровичъ **Поляковъ.**

У ч и л и щ а.

Городскія и приходскія.

Въ Петрозаводскѣ.

Трехклассное городское. Почетный смотритель, 2-й гильдіи купецъ Иванъ Ѳедоровичъ **Тихоновъ.** Учитель-инспекторъ, надв. сов. Михаилъ Петровичъ **Мусинъ.** Законоучитель, свящ. Николай Іоанновичъ **Суперанскій.** Учители: надв. совѣтники: Николай Михайловичъ **Кокушинъ** и Яковъ Григорьевичъ **Свѣтаевъ.** Помощникъ учителя—вакансія. Врачъ, стат. сов. Василій Петровичъ **Аврамовъ.**

П р и х о д с к і я:

Мужское 1-е: Попечитель, купецъ Александръ Васильевичъ **Смирновъ.** Законоучитель, свящ. Михаилъ Васильевичъ **Громцовъ.** Завѣдывающій училищемъ, губ. секр. Владиміръ Алексѣевичъ **Заводовскій.** Учитель, сост. въ XIV кл., личн. почетн. гражд. Алексѣй Петровичъ **Анкудиновъ**, учитель Петръ Васильевичъ **Леонтьевъ.**

Мужское 2-е: Попечитель, купецъ Харитонъ Германовичъ **Кононовъ.** Законоучитель, свящ. Іоаннъ Павловичъ **Павловъ.** Завѣды-

вающій училищемъ, состоящій въ XIV кл., Всеволодъ Григорьевичъ **Бѣляевъ**. Учитель Иванъ Павловичъ **Григорьевъ**. Учительница Евгенія Кельсіевна **Линко**.

Двухклассное женское: Попечитель, купецъ Моисей Арефьевичъ **Поспѣловъ**. Законоучитель, свящ. Павелъ Васильевичъ **Дмитріевъ**. Завѣдывающая училищемъ, Наталья Матвѣевна **Гостинчикова**. Учительницы: Марія Ѳедоровна **Чехонина**, Аполлинарія Васильевна **Чудинова**, Александра Ѳедотовна **Кирикова** и Клавдія Ѳедоровна **Чохонина**. Учитель пѣнія, Андрей Петровичъ **Красновскій**. Учительница рукодѣлія Елена Матвѣевна **Писарева**.

Женскіе педагогическіе курсы при Петрозаводскомъ женскомъ двухклассномъ приходскомъ училищѣ: Совѣтъ курсовъ—предсѣдатель—директоръ народныхъ училищъ Олонецкой губерніи. Члены совѣта: инспекторъ народныхъ училищъ 1-го района Олонецкой губерніи и преподаватели курсовъ: законоучитель, свящ. Павелъ Васильевичъ **Дмитріевъ**, преподаватель русскаго языка—Константинъ Ивановичъ **Орфинскій**, исторіи, географіи и педагогики—Яковъ Григорьевичъ **Свѣтаевъ**, математики—Всеволодъ Григорьевичъ **Бѣляевъ**, естествовѣдѣнія—Георгій Кондратьевичъ **Борисовъ**, пѣнія и музыки—Андрей Петровичъ **Красновскій**.

Образцовая начальная школа при курсахъ: Законоучитель—священникъ Павелъ Васильевичъ **Дмитріевъ** и учительница Анна Николаевна **Аврамова**.

Образцовыя М. Н. П.

Александровское-заводское Почетный блюститель, крестьянинъ Михаилъ Исаевичъ **Дьяконовъ**. Законоучитель, діаконъ Григорій Яковлевичъ **Сиротинъ**. Завѣдывающій училищемъ, Тимофей Васильевичъ **Леонтьевъ**. Учительская помощница, Зиновія Владиміровна **Ѳаддева**.

Начальное Финско-лютеранское: Завѣдывающій пасторъ **Нуди**, учительница А. С. **Подкопаева**.

Въ Петрозаводскомъ уѣздѣ:

Образцовыя М. Н. П.

Ладвинское двухклассное: Почетный блюститель, купецъ Иванъ Тимофеевичъ **Кипрушкинъ**. Законоучитель, свящ. Павелъ Іоанновичъ **Еноховъ**. Завѣдывающій училищемъ Александръ Павловичъ **Стефановскій**. Учитель Александръ Васильевичъ **Спиридоновъ**. Учи-

тельскіе помощники: Иванъ Васильевичъ **Яковлевъ** и Сергѣй Никаноровичъ **Рыхлевскій.**

Одноклассныя:

Векшельское: Почетный блюститель, купецъ Михаилъ Яковлевичъ **Смирновъ.** Законоучитель, свящ. Іоаннъ Іоанновичъ **Скворцовъ.** Учитель Иванъ Алексѣевичъ **Леонтьевъ.**

Вохтозерское: Почетный блюститель, Михаилъ Васильевичъ **Максимовъ.** Законоучитель, свящ. Василій Яковлевичъ **Соколинъ.** Завѣдующій училищемъ Николай Михайловичъ **Степановъ.** Учительскій помощникъ Андрей Степановичъ **Богдановъ.**

Кончезерское: Почетный блюститель, Михаилъ Васильевичъ **Максимовъ.** Законоучитель, свящ. Владиміръ **Савойскій.** Завѣдывающая училищемъ Елизавета Яковлевна **Шунгская.** Учительская помощница Александра Степановна **Архипова.**

Мунозерское: Почетный блюститель, купецъ Модестъ Ивановичъ **Плоскиревъ.** Законоучитель, свящ. Ѳеодоръ Максимовичъ **Никольскій.** Учитель Сергѣй Павловичъ **Шевяковъ.**

Муромьское: Почетный блюститель, лѣсничій Иванъ Людвиговичъ **Длужневскій.** Законоучитель. свящ. Іоаннъ Захарьевичъ **Рыболовлевъ.** Учитель Александръ Дмитріевичъ **Георгіевскій.**

Салменижское: Почетный блюститель, преподаватель С.-ПБ. Археологическаго института Андрей Петровичъ **Вороновъ.** Законоучитель, свящ. Филиппъ Ѳеимовичъ **Семеновъ.** Учитель Михаилъ Александровичъ **Ивановъ.**

Святозерское: Почетный блюститель, лѣсничій Казиміръ Евстафьевичъ **Рдултовскій.** Законоучитель. свящ. Петръ Яковлевичъ **Цвѣтаевъ.** Учитель Иванъ Дмитріевичъ **Бредецъ.**

Сѣнногубское: Почетный блюститель, купецъ Василій Дмитріевичъ **Лысановъ.** Законоучитель, прот. Василій Стефановичъ **Ржановскій.** Завѣдывающій училищемъ Иванъ Михайловичъ **Заводовскій.** Учительская помощница Клавдія Васильевна **Ржановская.**

Сямозерское: Почетные блюстители: купецъ Иванъ Тимофеевичъ **Акимовъ** и Иванъ Петровичъ **Пезоевъ.** Законоучитель, свящ. Капитонъ Николаевичъ **Романовъ.** Учитель Петръ Ивановичъ **Скворцовъ.**

Тивдійское: Почетный блюститель, купецъ Яковъ Максимовичъ **Румянцевъ.** Законоучитель, свящ. Александръ **Петропавловскій.** Учитель Тихонъ Константиновичъ **Успенскій.**

З е м с к і я:

Важинско-Пристанское: Попечитель, Аполлонъ Ивановичъ **Плоскиревъ**. Законоучитель, діаконъ Николай **Романовъ**. Учитель Иванъ Ивановичъ **Лочкаревъ**.

Великогубское: Попечитель, Петръ Яковлевичъ **Михеевъ**. Законоучитель, свящ. Ѳеодоръ Іоанновичъ **Лавровъ**. Учительницы: Екатерина Константиновна **Волкова** и Евдокія Константиновна **Дорошина**.

Великонивское: Попечитель, Ѳ. **Мелеховъ**. Преподаватель Закона Божія и учитель Александръ Алексѣевичъ **Тищевскій**.

Вороновское: Преподавательница Закона Божія и учительница, Екатерина Петровна **Павинская**.

Выгозерское: Попечитель, Николай Павловичъ **Серого**. Законоучитель, свящ. Викентій Іоанновичъ **Хотѣновскій**. Учительница Серафима Козьмична **Звѣроловлева**. Помощница учительницы Анна Кононовна **Фаркова**.

Гангозерское: Попечитель, Александръ Ѳедоровичъ **Ушаровъ**. Преподаватель Закона Божія и учитель Семенъ Ивановичъ **Якушевъ**.

Горне-Шелтозерское: Попечитель, Николай Евѳимовичъ **Демидовъ**. Законоучитель, свящ. Петръ **Смирновъ**. Учитель Алексѣй Ивановичъ **Ивановскій**. Помощница учит. Алевтина Петровна **Орлова**.

Деревянское: Попечитель, Теофилъ Александровичъ **Липинскій**. Законоучитель, свящ. Александръ Іоанновичъ **Богословскій**. Учительница Евгенія Андреевна **Аѳанасьева**. Помощница учительницы Валентина Семеновна **Михайлова**.

Горское: Попечитель, Иванъ Михайловичъ **Мелеховъ**. Законоучитель, свящ. Василій Васильевичъ **Шежемскій**. Учительница Ольга Павловна **Иванова**.

Загорское: Попечитель, Петръ Ивановичъ **Кукилевъ**. Законоучитель, свящ. Іоаннъ Петровичъ **Тумановъ**. Учитель Николай Михайловичъ **Матвѣевъ**. Помощница учителя Анастасія Алексѣевна **Матвѣева**.

Загубское: Попечитель, Василій Васильевичъ **Соловьевъ**. Законоучитель, свящ. Николай Іоанновичъ **Соколовъ**. Учительница Антонина Георгіевна **Бончъ-Осмоловская**. Помощница учительницы Ольга Алексѣевна **Смирнова**.

Жарниковское: Попечитель, Павелъ Павловичъ **Сергѣевъ**. Законоучитель свящ. Михаилъ Александровичъ **Русановъ**. Учитель Александръ Меѳодіевичъ **Хахаевъ**. Помощница учителя Евгенія Львовна **Ефремова**.

Ивинское двухклассное: Попечитель, Николай Ивановичъ **Першуковъ**. Законоучитель, свящ. Василій Александровичъ **Бутковскій** Учители: Иванъ Матвѣевичъ **Митрошкинъ** и Иванъ Степановичъ **Морозовъ**.

Илемъ-сельское: Попечитель, купецъ Н. **Филатовъ**. Преподаватель Закона Божія и учитель Александръ Захаровичъ **Надежинъ**.

Карташево-сельское: Преподавательница Закона Божія, она же и учительница, Марія Владиміровна **Соловьева**.

Каскесъ-наволоцкое: Преподаватель Закона Божія и учитель Аѳанасій Николаевичъ **Воробьевъ**. Помощница учителя Антонина Алексѣевна **Ильинская**.

Кондинское: Попечитель, архимандритъ **Варнава**. Законоучитель, свящ. Александръ **Поспѣловъ**. Учитель Вячеславъ Николаевичъ **Закаменный**.

Кондопожское: Попечитель, Викторъ Александровичъ **Путята**. Законоучитель, свящ. Іоаннъ Александровичъ **Смирновъ**. Учитель Алексѣй Андреевичъ **Кучеровъ**. Учительница Серафима Алексѣевна **Матвѣева**.

Космозерское: Попечитель, Карпъ Матвѣевичъ **Изотовъ**. Законоучитель, свящ. Василій Александровичъ **Георгіевскій**. Учительница Александра Яковлевна **Смирнова**. Помощница учительницы Аполлинарія Васильевна **Волокославская**.

Курченецкое: Преподавательница Закона Божія и учительница Зинаида Илларіоновна **Куликовская**.

Кузаранское: Попечитель, Андрей Ивановичъ **Федоровъ**. Законоучитель, свящ. Іоаннъ Петровичъ **Тумановъ**. Учитель Авраамъ Васильевичъ **Крыловъ**, помощница учителя Александра Ѳедоровна **Крылова**.

Княжборское: Законоучитель, свящ. Дмитрій Іоанновичъ **Крыловъ**. Учительница Антонина Васильевна **Волокославская**.

Лахтинское: Законоучитель, свящ. Іоаннъ Іосифовичъ **Успенскій**. Учитель Николай Николаевичъ **Печоринъ**.

Лижемское: Законоучитель, свящ. Аполлоній Васильевичъ **Плотниковъ**. Учительница Анна Петровна **Щедрина**.

Лычноостровское: Попечитель, кр-нъ Филиппъ Захаровичъ **Баженовъ**. Законоучитель, свящ. Александръ **Преображенскій**. Учитель Александръ Николаевичъ **Печоринъ**.

Миккельское: Попечитель, Павелъ Кузьмичъ **Криккіевъ**. Законоучитель, свящ. Петръ Іоанновичъ **Островскій**. Учительница Вѣра Николаевна **Рождественская**.

Никитинское: Попечитель, Михаилъ Ивановичъ **Ивановъ**. Законоучитель, діаконъ Андрей Николаевичъ **Ильинскій**. Учительница Глафира Алексѣевна **Пятницкая**.

Нинисельгское: Законоучитель, свящ. Николай **Сидонскій**. Учительница Александра Петровна **Ялгубцева**.

Острѣчинское двухклассное: Попечитель, Иванъ Андреевичъ **Поповъ**. Законоучитель, свящ. Георгій **Амасійскій**. Учители: Сергѣй Ивановичъ **Трубинскій** и Василій Михайловичъ **Ефимовъ-Романовъ**.

Ошевенское: Законоучитель, свящ. Михаилъ Александровичъ **Русановъ**. Учительница Вѣра Александровна **Русанова**.

Падмозерское: Попечитель, кр-нъ Петръ Васильевичъ **Бѣлоусовъ**. Законоучитель, свящ. Александръ Кузьмичъ **Звѣроловлевъ**. Учительница Елизавета Ивановна **Богословская**. Помощница учительницы **Соколина**.

Пелдожское: Попечитель, Андрей Степановичъ **Артемьевъ**. Преподавательница Закона Божія и учительница Евгенія Александровна **Смоликова**.

Проккойльское: Преподаватель Закона Божія и учитель Иванъ Михайловичъ **Никольскій**.

Пуйгубское: Попечитель, кр-нъ Степанъ Филатовичъ **Юшковъ**. Законоучитель, діаконъ Петръ **Миролюбовъ**. Учительница Анна Владиміровна **Судьбинина**.

Пряжинское: Попечитель кр-нъ Венедиктъ Кузьмичъ **Криккіевъ**. Законоучитель, свящ. Николай **Цвѣтаевъ**. Учитель Алексѣй Андреевичъ **Филимоновъ**. Помощница учителя Анна Петровна **Скворцова**.

Пургинское: Законоучитель, свящ. Василій Александровичъ **Георгіевскій**. Учительница Анна Васильевна **Фигурина**.

Рыборѣцкое: Попечитель, Петръ Ивановичъ **Медвѣдевъ**. Законоучитель, свящ. Алексій **Бронзовъ**. Учитель Александръ Константиновичъ **Успенскій**. Учительская помощница Анна Николаевна **Сорокина**.

Слободское: Попечитель, Иванъ Васильевичъ **Захарьевъ**. Зако-

ноучитель свящ. Михаилъ Евѳимовичъ **Скворцовъ**. Учитель Николай Александровичъ **Климовъ**. Помощница учителя Елизавета Ивановна **Регульская**.

Соломенское: Попечитель, дѣйств. ст. сов. Владиміръ Александровичъ **Ратьковъ-Рожновъ**. Законоучитель, свящ. Іоаннъ Ѳеодоровичъ **Виѳлеемскій**. Учитель Иванъ Ильичъ **Алексѣевъ**.

Сунское: Попечитель, Степанъ Михайловичъ **Давыдковъ**. Законоучитель, свящ. Александръ **Срѣтенскій**. Учитель Андрей Александровичъ **Аверкіевъ**. Учительская помощница Клавдія Викторовна **Аверкіева**.

Тавай-горское: Попечитель, кр-нъ Никита Васильевичъ **Павловъ**. Преподавательница Закона Божія и учительница Клавдія Ѳедоровна **Васильева**.

Толвуйское двухклассное: Попечитель, Николай Васильевичъ **Соловьевъ**. Законоучитель, свящ. Николай Іоанновичъ **Соколовъ**. Учительница Марина Николаевна **Смирнова**. Учительская помощница Лидія Николаевна **Соколова**.

Тулгубское: Попечитель, кр-нъ Иванъ Семеновичъ **Анисимовъ**. Законоучитель, діаконъ Іаковъ **Цвѣтаевъ**. Учительница Раиса Александровна **Иванова**.

Угмойдьское: Попечитель, Василій Ивановичъ **Станиславовъ**. Преподавательница Закона Божія (она же учительская помощница) Аполлинарія Петровна **Печерина**. Учитель Николай Ѳедоровичъ **Печеринъ**.

Улялегское: Преподаватель Закона Божія и учитель Константинъ Михайловичъ **Степановъ**.

Чалко-сельгское: Попечитель, кр-нъ Алексѣй Васильевичъ **Калининъ**. Преподаватель Закона Божія и учитель Илья Михайловичъ **Степановъ**.

Шелтозерско-Бережное: Попечитель, Михаилъ Егоровичъ **Афонькинъ**. Законоучитель, прот. Никаноръ Ѳеодоровичъ **Рыхлевскій**. Учительница Екатерина Яковлевна **Шунгская**. Учительская помощница Елена Петровна **Орлова**.

Шокшинское: Попечитель, земскій начальникъ Сильвестръ Васильевичъ **Тучемскій**. Законоучитель, свящ. Петръ Іоанновичъ **Гурьевъ**. Учительница Зинаида Владиміровна **Иванова**. Учительская помощница Марія Константиновна **Костина**.

Шуйское: Попечитель, купецъ Иванъ Федоровичъ **Тихоновъ**. За-

коноучитель, свящ. Михаилъ Васильевичъ **Урбановъ**. Учитель Григорій Васильевичъ **Корытовъ**. Учительская помощница Клавдія Александровна **Покровская**.

Ялгубское двухклассное: Попечитель, Ѳедоръ Васильевичъ **Пашковъ** и попечительница Татьяна Владиміровна **Перхина**. Законоучитель, свящ. Георгій Іоанновичъ **Гумилевъ**. Учители: Николай Ивановичъ **Дорошинъ** и Викторъ Васильевичъ **Харитоновъ**. Учительская помощница Анна Николаевна **Гурьева**.

Въ г. Олонцѣ:

Трехклассное городское: Почетный смотритель, купецъ Петръ Ивановичъ **Холопанинъ**. Учитель-инспекторъ, кол. ассес. Аркадій Андреевичъ **Васильевъ**. Законоучитель, свящ. Андрей Іоанновичъ **Тихомировъ**. Учители: кол. асс. Евгеній Ѳедотовичъ **Дружининскій** и Дмитрій Александровичъ **Шепель**.

Екатерининское 2-хъ классное приходское женское. Попечительница, вдова пот. поч. гражд. Анна Степановна **Куттуева**. Законоучитель, св. Викентій Философовичъ **Красовъ**. Завѣдывающая училищемъ, Ольга Ивановна **Дружининская**. Учительница 1-го класса, Елизавета Федоровна **Фортунатова**.

Мужское приходское однокласное: Законоучитель, свящ. Петръ Андреевичъ **Ольгскій**. Учитель Николай Христофоровичъ **Литвиновъ**.

Въ уѣздѣ:

Образцовыя М. Н. П.

Двухклассныя:

Важинское: Почетный блюститель, купецъ Василій Никитичъ **Румянцевъ**. Законоучитель, прот. Афанасій Іоанновичъ **Срѣтенскій**. Завѣдывающій училищемъ, Василій Александровичъ **Анкудиновъ**. Учители: Николай Ивановичъ **Лучкинъ**, Павелъ Константиновичъ **Успенскій** и помощникъ учителя Николай Филипповичъ **Семеновъ**.

Ильинское: Почетный блюститель, кр. Петръ Ивановичъ **Пернаненъ**. Законоучитель, св. Михаилъ Самсоновичъ **Каргопольцевъ**. Завѣдывающій училищемъ, Иванъ Ивановичъ **Приклонскій**. Учители: Михаилъ Григорьевичъ **Демидовъ** и Петръ Андреевичъ **Москаковскій**.

Одноклассныя:

Ведлозерское: Почетный блюститель, Владиміръ Ѳедоровичъ **Кербицкій**. Законоучитель, св. Петръ Андреевичъ **Малининъ**. Учитель, Константинъ Ивановичъ **Королевъ**.

Видлицкое: Почетный блюститель, крест. Василій Егоровичъ **Гавриловъ**. Законоучитель, св. Іоаннъ Ѳеодоровичъ **Соколовъ**. Завѣдывающій училищемъ, Викторъ Ивановичъ **Королевъ**. Помощникъ учителя, Николай Петровичъ **Морозовъ**.

Горское: Почетный блюститель, кр. Матвѣй Михайловичъ **Миккоевъ**. Законоучитель, св. Николай Александровичъ **Лебедевъ**. Учитель, Иванъ Сергѣевичъ **Машезерскій**.

Мятусовское: Почетный блюститель, кол. ас. Василій Александровичъ **Новожиловъ**. Законоучитель, св. Николай Максимовичъ **Ивановскій**. Завѣдывающій училищемъ, Михаилъ Яковлевичъ **Митрофановъ**. Помощникъ учителя, Владиміръ Ивановичъ **Чесноковъ**.

Усланское: Почетный блюститель, пот. поч. граж. Михаилъ Петровичъ **Петровъ**. Законоучитель, діаконъ Павелъ Андреевичъ **Малининъ**. Завѣдывающій училищемъ, Николай Григорьевичъ **Демидовъ**.

Земскія:

Александро-Свирское: Попечитель, Николай Васильевичъ **Бондаровскій**. Законоучитель, протоіерей Василій Іоанновичъ **Громовъ**. Учительница, Марія Ивановна **Богданова**.

Алексѣевское двухклассное (Пидемское): Попечитель, кр. Иванъ Васильевичъ **Романовъ**. Законоучитель, св. Александръ Васильевичъ **Преображенскій**. Завѣдывающій училищемъ, Николай Андреевичъ **Мосаковскій**. Учители: Николай Алексѣевичъ **Мошинскій** и Александръ Егоровичъ **Кузнецовъ**.

Великонаволоцкое: Попечитель, Иванъ Ивановичъ **Корнышевъ** (младшій). Законоучитель, св. Леонидъ Владиміровичъ **Тихомировъ**. Учитель, Николай Осиповичъ **Машаринъ**.

Екондское: Попечитель, Яковъ Петровичъ **Мирохинъ**. Законоучитель, діаконъ Василій Ивановичъ **Хотѣновскій**. Учительница, Александра Ивановна **Гордѣева**.

Варлоево-лѣсское: Попечитель, кр. М. М. **Волховъ**. Учитель, (онъ же и преподаватель закона Божія) Семенъ Васильевичъ **Ивановъ**.

Колатъ-сельгское: Попечитель, лѣсничій Видлицкаго лѣсничества Матвѣй Ивановичъ **Пуциловскій**. Законоучитель, св. Василій Іоанновичъ **Остроумовъ**. Учительницы: Клавдія Васильевна **Карпова** и Глафира Михайловна **Капусткина**.

Коткозерское: Попечитель, лѣсной ревизоръ Юліанъ Іосифовичъ

Пилецкій. Законоучитель, св. Петръ **Прозоровъ.** Учитель, Дмитрій Николаевичъ **Сизьминъ.** Пом. учит. Лидія Николаевна **Дмитріева.**

Кондушское: Попечитель, лѣсной ревизоръ Карлъ Федоровичъ **Мервольфъ.** Законоучитель, прот. Василій Іоанновичъ **Громовъ.** Учитель. Георгій Васильевичъ **Яковлевъ.** Помощница учителя, Наталія Ивановна **Яковлева.**

Крошнозерское: Попечитель, кр. Иванъ Акимовичъ **Громовъ.** Учитель (онъ же преподаватель закона Божія) Иванъ Антоновичъ **Фаворитскій.** Помощница учителя, Евдокія Васильевна **Шарапова.**

Куйтежское: Попечитель, лѣсничій Павелъ Петровичъ **Линде.** Законоучитель, св. Симеонъ Яковлевичъ **Михайловскій.** Учительница, Лидія Ивановна **Калингъ.**

Кукеряжское: Попечитель, Иванъ Артемьевичъ **Маминовъ.** Законоучитель, свящ. Іоаннъ **Воздвиженскій.** Учительница, Серафима Алексѣевна **Мошинская.**

Лоянское: Попечитель, Василій Васильевичъ **Трошковъ.** Законоучитель св. Аристіонъ Петровичъ **Петровъ.** Учитель, Дмитрій Евфимовичъ **Зотиковъ.**

Мандрогское: Попечитель, лѣсничій Иванъ А. **Андріевскій.** Законоучитель, св. Іаковъ **Дикаревскій.** Учитель, Василій Васильевичъ **Хотѣновскій.**

Мегрецкое: Попечитель, Дмитрій Васильевичъ **Ивашенцевъ.** Законоучитель, св. Петръ Тимофеевичъ **Ильинскій.** Учитель, Михаилъ Дмитріевичъ **Яковлевъ.** Помощникъ учителя, Николай Ивановичъ **Моховъ.**

Нильгиногорское: Попечитель, Петръ Васильевичъ **Никитинъ.** Учительница (она же преп. зак. Божія) Любовь Алексѣевна **Іорданская.**

Нурмойльское: Попечитель, кол. секр. Анатолій Ивановичъ **Васильковъ.** Законоучитель, св. Леонидъ **Звѣроловлевъ.** Учительница, Валентина Никандр. **Заркина.**

Погранично-Кондушское: Попечитель, Василій Петровичъ **Никитинъ.** Учитель, (онъ же преподаватель Закона Божія) Степанъ Ильичъ **Пантинъ.**

Пертозерское: Попечитель, Михаилъ Андреевичъ **Петровъ.** Учительница, (она же преподавательница Закона Божія) Параскева Николаевна **Лебедева.**

Савиновское: Попечитель, кр. А. Ф. **Мольевъ.** Учительница, (она же препод. зак. Божія) Надежда Павловна **Пѣтунина.**

Сармяжское: Попечитель, кр. Николай Тимофеевичъ **Сѣчкинъ.** Учительница, (она же преп. Зак. Божія) Марія Степановна **Мяття.**

Тулокское: Попечитель, А. Д. **Аверкіевъ** Законоучитель, свящ. Николай Іоанновичъ **Митропольскій.** Учительница, Елизавета Егоровна **Шиша**

Кукшегорское: Попечитель, Иванъ Демьяновичъ **Макарьевъ.** Учительница, (она же преп. Зак. Божія) Марія Николаевна **Ладвинская.**

Туломозерское: Попечитель, лѣсничій Матвѣй Ивановичъ **Пуциловскій.** Законоучитель, св. Александръ Павловичъ **Лебедевъ.** Учительница, Клавдія Николаевна **Минорская.** Помощница учительницы Анастасія Николаевна **Ладвинская.**

Утозерское: Попечитель, Виталій Ильичъ **Кенорѣцкій.** Законоучитель, св. Викторъ **Никольскій.** Учительница, Пелагія Николаевна **Минорская.**

Хевронское: Попечитель, кр. И. М. **Кузькинъ.** Законоучитель, св. Іоаннъ **Воздвиженскій.** Учитель, Василій Николаевичъ **Сысоевъ.**

Щеккильское: Попечитель, Александръ Алексѣевичъ **Николаевъ.** Учительница, Екатерина Евфимовна **Захарова,** (она же пр. зак. Божія).

Нялмозерское: Попечитель, А. М. **Мазиловъ.** Учительница, (она же преподаетъ зак. Божій) Александра Ивановна **Ильинская.**

Сеппю-Варское: Попечитель, кр. Мих. **Ивановъ.** Учительница, Софія Дмитріевна **Сѣкушина.** Законоучитель, св. Викторъ Михайловичъ **Никольскій.**

Юксильское: Попечитель, В. Г. **Теттіевъ.** Законоучитель, діак. Дмитрій **Благовѣщенскій.** Учительница, Анна Николаевна **Максимова.**

Видлицкое заводское: Учительница и преподавательница Закона Божія, Клавдія Владиміровна **Бекешъ.**

Филипповское: Попечитель, кр. И. Я. **Осиповъ.** Законоучитель, діак. Иванъ **Вешкельскій.** Учительница, Глафира Васильевна **Громова.**

Въ г. Лодейномъ полѣ.

Городское трехклассное: Почетный смотритель, пот. поч. гражд. Иванъ Ефимовичъ **Ефимовъ.** Учитель-инспекторъ, кол. асс. Василій Яковлевичъ **Яковлевъ.** Законоучитель, протоіерей Михаилъ

Евфимовичъ **Ребовскій**. Учители: Василій Михайловичъ **Матвѣевъ** и Андрей Яковлевичъ **Макаровъ**. Врачъ, ст. сов. Давидъ Марковичъ **Иссерсонъ**.

Двухклассное приходское женское: Законоучитель, священ. Александръ Ивановичъ **Даманскій**. Учительницы: Марія Дмитріевна **Харитонова**, Екатерина Семеновна **Якимовская** и Анна Арсеньевна **Власова**.

В ъ у ѣ з д ѣ:

Образцовыя М. Н. П.

Оптинское двухклассное: Почетный блюститель, Вышневолоцкій купецъ Петръ Ананьевичъ **Иткинъ**. Законоучитель, священникъ Петръ Александровичъ **Веселовскій**. Завѣдывающій училищемъ, учитель II класса Ириней Максимовичъ **Поповъ**. Учитель I класса Петръ Васильевичъ **Петрушинъ** и учительскій помощникъ Владиміръ Викторовичъ **Воскресенскій**.

Одноклассныя:

Вознесенское: Почетный блюститель, Иванъ **Миронковъ**. Законоучитель, св. Викторъ Іоанновичъ **Даманскій**. Учитель Агаѳангелъ Гавриловичъ **Васильевскій**. Учительница Марія Ильинична **Оомина**.

Подпорожское: Почетный блюститель, Терентій Егоровичъ **Комлевъ**. Законоучитель, свящ. Петръ Іоанновичъ **Громовъ**. Учитель Семенъ Николаевичъ **Ѳеофиловъ**. Учительская помощница Елена Яковлевна **Войцеховская**.

З е м с к і я:

Аникіевское: Законоучитель, священникъ Александръ Философовичъ **Красовъ**. Учитель Андрей Васильевичъ **Андроновъ**.

Виницкое 1-е: Попечитель, Иванъ Ивановичъ **Корнышевъ**. Законоучитель, свящ. Павелъ Семеновичъ **Сручковъ**. Учитель Александръ Викторовичъ **Игнашовъ**. Учительская помощница Зинаида Петровна **Лѣскова**.

Виницкое 2-е: Законоучитель, свящ. Павелъ Семеновичъ **Сручковъ**. Учитель Николай Ивановичъ **Перфиловъ**.

Вонозерское: Закоучитель, свящ. Дмитрій Николаевичъ **Лавровъ**. Учитель Василій Васильевичъ **Васильевскій**.

Верхоятско-Никольское: Почетный блюститель, Александръ Капитоновичъ **Якимовскій**. Законоучитель, діаконъ Леонидъ Алексѣевичъ **Базилевичъ**. Учительница Серафима Михайловна **Смирнова**.

Гедеевское: Почетный блюститель, Сергѣй Яковлевичъ **Жадько-**

Базилевичъ. Законоучитель, свящ. Сергій Симеоновичъ **Елпидинскій.** Учительница Анна Алексѣевна **Преображенская.**

Имоченское: Попечительница, Марія Егоровна **Елисѣева.** Законоучитель, свящ. Василій Петровичъ **Миролюбовъ.** Учитель Иванъ Степановичъ **Толстовъ.**

Лазаревское: Попечитель, Владиміръ Александровичъ **Пѣтугинъ.** Законоучитель, свящ. Николай Іоанновичъ **Богословскій.** Учитель Евгеній Ивановичъ **Самсель.**

Пертозерское: Законоучитель и онъ же учитель Александръ Емельяновичъ **Яковлевъ.**

Соцкое: Законоучитель, священникъ Тихонъ Михайловичъ **Черняпскій.** Учитель Александръ Михайловичъ **Косенковъ.**

Шапшинское: Законоучитель, свящ. Іоаннъ Александровичъ **Никольскій.** Учитель Николай Дмитріевичъ **Заморковъ.**

Ярославское: Попечитель, Яковъ Александровичъ **Чекалевъ.** Законоучитель, священникъ Василій Александровичъ **Никольскій.** Учительница Евдокія Николаевна **Юксовская.**

Въ г. Вытегрѣ:

Городское трехклассное: Почетный смотритель, 2-й гильдіи купецъ Николай Александровичъ **Веретенниковъ.** Учитель—инспекторъ, надв. сов. Михаилъ Павловичъ **Заякинъ.** Законоучитель свящ. Николай **Надежинъ** Учители: кол. ассес. Александръ Николаевичъ **Смоленцевъ,** Александръ Андреевичъ **Хассо,** губ. секр. Михаилъ Александровичъ **Успенскій.** Врачъ, ст. сов. Генрихъ Готфридовичъ **Литъ.**

Екатерининское приходское: Попечитель, Аполлонъ Ивановичъ **Плоскиревъ.** Законоучитель, свящ. Николай Стефановичъ **Недежинъ.** Завѣдывающій училищемъ, учитель Анатолій Александровичъ **Голубевъ.** Учители: Григорій Ульяновичъ **Ульяновъ** и Николай Васильевичъ **Зуевъ.**

Финско-Лютеранская школа. Учитель Иванъ Матвѣевичъ **Хуотари.**

Въ уѣздѣ:

Образцовыя М. Н. П.

Кондушское двухклассное: Почетный блюститель, Василій Леонтьевичъ **Артемовъ.** Законоучитель, свящ. Викторъ Іоанновичъ **Петровъ.** Учители: 1-го класса—завѣд. Василій Александровичъ

Стефанихинъ, 2-го—Иванъ Николаевичъ **Богдановъ**. Учительскій помощникъ Александръ Ефимовичъ **Бугнинъ**.

Одноклассныя:

Вытегорское мужское: Почетный блюститель, Павелъ Дмитріевичъ **Медвѣдевъ**. Законоучитель, свящ. Стефанъ Іоанновичъ **Громовъ**. Учитель Петръ Гордѣевичъ **Трошковъ**. Учительскій помощникъ Василій Константиновичъ **Чепыгинъ**.

Вытегорское женское: Почетная блюстительница, Евдокія Ивановна **Матвѣева**. Законоучитель, свящ. Стефанъ Филипповичъ **Надежинъ**. Учительница Марія Гавриловна **Чепыгина**.

Бадожское: Попечительница, Евдокія Ивановна **Матвѣева**. Законоучитель, свящ. Василій Стефановичъ **Надежинъ**. Учитель Дмитрій Ивановичъ **Рыбаковъ**. Учительская помощница Парасковья Стефановна **Громова**.

Девятинское: Почетный блюститель, Матвѣй Ивановичъ **Оленевъ**. Законоучитель, свящ. Анатолій Игнатьевичъ **Казанскій**. Учитель Яковъ Павловичъ **Мартыновъ**. Учительская помощница Марія Павловна **Мартынова**.

Палтожское: Законоучитель, свящ. Ѳеодоръ Ѳеодоровичъ **Щукинъ**. Учитель Петръ Федотовичъ **Ослоповъ**.

Земскія:

Андомское мужское: Попечитель, Ѳедоръ Ивановичъ **Тетеринъ**. Законоучитель, протоіерей Стефанъ Васильевичъ **Хотѣновскій**. Учитель Георгій Павловичъ **Миндлинъ**. Учительская помощница Анастасія Ивановна **Митрошина**.

Андомское для обоего пола: Попечитель, Владиміръ Павловичъ **Ивановъ**. Законоучитель, свящ. Николай **Смирновъ**. Учительница, Надежда Николаевна **Полякова**. Учительская помощница Марія Петровна **Ѳомина**.

Андомское женское: Попечитель, Николай Ѳедоровичъ **Клементьевъ**. Законоучитель, протоіерей Стефанъ Васильевичъ **Хотѣновскій**. Учительница Елизавета Ивановна **Пречистенская**. Учительская помощница Зинаида **Попова**.

Верхнепятницкое 1-е: Попечитель, Василій Лаврентьевичъ **Садковъ**. Законоучитель, свящ. Михаилъ **Ильинскій**. Учитель Петръ Петровичъ **Петровъ**. Учительская помощница Надежда **Германова**.

Верхнепятницкое 2-е: Законоучитель, свящ. Іоаннъ Петровичъ **Ребровъ**. Учитель Иванъ Ефимовичъ **Брыковъ**.

Девятинское женское: Почетный блюститель, Матвѣй Ивановичъ

Оленевъ. Законоучитель, свящ. Анатолій Игнатьевичъ **Казанскій.** Учительница Александра Кирилловна **Ѳомина.** Учительская помощница Аполинарія Ивановна **Тетеревлева.**

Замошское: Законоучитель, свящ. Іоаннъ Петровичъ **Ребровъ.** Учительница Надежда Павловна **Коскина.**

Исаевское: Попечитель, Ѳедоръ Алексѣевичъ **Сукинъ.** Законоучитель, свящ. Никандръ Васильевичъ **Бѣляевъ.** Учитель Александръ Александровичъ **Георгіевскій.**

Кундушское женское: Законоучитель, свящ. Іоаннъ **Прилежаевъ.** Учительница Лидія Ивановна **Чеснокова.**

Коштугское: Попечитель, Александръ Петровичъ **Савушкинъ.** Законоучитель, свящ. Стефанъ Іоанновичъ **Баженовъ.** Учитель Михаилъ Терентьевичъ **Полуяновъ.** Учительская помощница Екатерина Яковлевна **Омелина.**

Марковское: Почетный блюститель, Степанъ Васильевичъ **Кокешко.** Законоучитель, свящ. Николай Александровичъ **Георгіевскій.** Учитель Кириллъ Сергѣевичъ **Шигичевъ.** Учительская помощница Екатерина Васильевна **Реброва.**

Мегорское мужское: Преподаватель закона Божія и онъ же учитель, Дмитрій Дмитріевичъ **Петропавловскій.** Учительская помощница Александра Викторовна **Воскресенская.**

Мегорское женское: Преподавательница закона Божія и она же учительница, Алевтина Викторовна **Воскресенская.**

Никифоровское: Попечитель, Алексѣй Степановичъ **Калыгинъ.** Законоучитель, свящ. Алексѣй Игнатьевичъ **Вѣщезеровъ.** Учитель Иванъ Ефимовичъ **Карпинъ.**

Палтожское женское: Почетная блюстительница, Анна Михайловна **Трешкина.** Законоучитель, свящ. Ѳеодоръ Ѳеодоровичъ **Щукинъ.** Учительница Анна Ивановна **Острѣчинская.**

Рубежское: Попечитель, Никифоръ Васильевичъ **Швецовъ.** Законоучитель, свящ. Варлаамъ Леонтьевичъ **Пидьмозерскій.** Учитель Филаретъ Онисимовичъ **Захаровъ.**

Саминское 1-е: Законоучитель, свящ. Іоаннъ Петровичъ **Дикаревскій.** Учитель Алексѣй Васильевичъ **Уласьевъ.** Учительская помощница Татіана Петровна **Регова.**

Саминское 2-е: Попечитель, Константинъ Петровичъ **Вахрушевъ.** Законоучитель, Іоаннъ **Дикаревскій.** Учительница Вѣра Николаевна **Корнѣева.**

Спасоматкозерское: Законоучитель, свящ. Михаилъ Іоанновичъ **Казанскій**. Учитель Василій Васильевичъ **Лабайдинъ**.

Стрѣльниковское: Законоучитель, свящ. Іоаннъ **Григорьевъ**. Учитель Александръ **Рыжиковъ**.

Суландозерское: Законоучитель, свящ. Іоаннъ Васильевичъ **Прилежаевъ**. Учительница Александра Николаевна **Корнѣева**.

Тихмангское 1-е: Почетный блюститель, Филиппъ Павловичъ **Котовъ**. Законоучитель, свящ. Александръ Васильевичъ **Ордомскій**. Учители: Викторъ Михайловичъ **Дьяконовъ**, Павелъ Ильичъ **Пантинъ** и Михаилъ Ивановичъ **Кузьминъ**.

Тихмангское 2-е: Законоучитель, свящ. Василій **Васильевскій**. Учитель Николай Павловичъ **Базегскій**.

Тихмангское 3-е: Попечитель, Варѳоломей Ивановичъ **Игнатьевъ**. Законоучитель, діаконъ Андрей **Успенскій**. Учительница Марія Никитична **Базегская**.

Тихмангское женское: Законоучитель, свящ. Александръ Васильевичъ **Ордомскій**. Учительница Марія Александровна **Любимская**. Учительская помощница Екатерина **Тимшина**.

Тудозерское: Попечитель, Кузьма Елизаровичъ **Тюринъ**. Законоучитель, свящ. Григорій Іоанновичъ **Большешальскій**. Учитель Тимофей Семеновичъ **Рѣпниковъ**.

Ундозерское: Законоучитель, свящ. Алексѣй Іоанновичъ **Леонтовскій**. Учитель Иванъ Филипповичъ **Сенюховъ**.

Ухотское: Попечитель, Василій Лаврентьевичъ **Садковъ**. Законоучитель, свящ. Василій **Лѣсковъ**. Учитель Тимофей Ивановичъ **Ляпинъ**. Учительская помощница Анна Васильевна **Скворцова**.

Чернослободское: Почетный блюститель, Николай Ѳедоровичъ **Клементьевъ**. Законоучитель свящ. Василій Ѳеодоровичъ **Павинскій**. Учитель Михаилъ Константиновичъ **Смирновъ**.

Чуриловское: Почетный блюститель, Николай Александровичъ **Ратьковъ**. Законоучитель, свящ. Вассіанъ Петровичъ **Петровъ**. Учитель Константинъ Николаевичъ **Николаевъ**.

Шильдское 1-е: Попечитель, Степанъ Яковлевичъ **Перхинъ**. Законоучитель, свящ. Михаилъ Николаевичъ **Кобылинъ**. Учитель Георгій Николаевичъ **Корнѣевъ**. Учительская помощница Антонина Александровна **Дмитріева**.

Шильдское 2-е: Законоучитель, тотъ же, что и въ Шильдскомъ 1-мъ. Учитель Павелъ Ильичъ **Богдановъ**.

Шильдское 3-е: Почетный блюститель, Андрей Николаевичъ **Красильниковъ.** Законоучитель, свящ. Вассіанъ Петровичъ **Петровъ.** Учительница Анастасія Акимовна **Смѣлягина.**

Ягремское: Законоучитель, свящ. Петръ Іоанновичъ **Урбановъ.** Учительница Анна Ивановна **Копотева.**

Арестовское: Почетный блюститель, И. И. **Гриневичъ.** Законоучитель, діаконъ Михаилъ Александровичъ **Мизеровъ.** Учительница Анна Павловна **Базегская.**

Угольское: Попечитель, Петръ Ивановичъ **Ивойловъ.** Законоучитель, псаломщ. Николай Дмитріевичъ **Бредецъ.** Учитель Алексѣй Антоновичъ **Васильевъ.**

Чурневское: Попечитель, Христіанъ Ивановичъ **Эйхманъ.** Законоучитель и онъ же учитель Петръ Павловичъ **Лебедевъ.**

Поржальское: Преподаватель Закона Божія и онъ же учитель Василій Ивановичъ **Цвѣтаевъ.**

Въ г. Каргополь.

Городское трехклассное: Почетный смотритель, 2-й гильдіи купецъ Николай Егоровичъ **Сѣрковъ.** Учитель-инспекторъ, кол. асс. Иванъ Макаровичъ **Боголюбовъ.** Законоучитель, протоіерей Владиміръ Іоанновичъ **Петровъ.** Учители: Николай Феофановичъ **Топринъ** и Сергѣй Владиміровичъ **Михайловъ.** Помощникъ учителя Андрей Николаевичъ **Бѣлоусовъ.** Врачъ Иванъ Марковичъ **Кантеръ.**

Приходское мужское: Почетный блюститель, колл. сов. Гавріилъ Михайловичъ **Евфимьевъ.** Законоучитель, свящ. Александръ Николаевичъ **Устьвольгскій.** Учитель Андрей Егоровичъ **Каринъ.**

Екатерининское женское: Попечительница, Вѣра Максимиліановна **Гончаревская.** Законоучитель, діаконъ Петръ Михайловичъ **Крыловъ.** Учительницы: Марія Евгеніевна **Николаевская** и Лидія Филаретовна **Боголюбова.**

Въ уѣздѣ:

Образцовыя М. Н. П.

Двухклассныя:

Архангельское: Почетный блюститель—вакансія. Законоучитель, свящ. Георгій Васильевичъ **Ордомскій.** Учители: II класса Александръ Ивановичъ **Богдановъ** и I класса Василій Васильевичъ **Максимовъ.** Помощница учителя Вѣра Ивановна **Богданова.**

Ловзангское: Почетный блюститель Кириллъ Николаевичъ **Гу-**

бинскій. Законоучитель, свящ. Константинъ Никитичъ **Маклiоновъ.** Учители: II класса Александръ Михайловичъ **Реговъ** и I класса Николай Николаевичъ **Ѳоминъ** Помощница учителя Лидія Григорьевна **Срѣтенская.**

Мошинское: Почетный блюститель, Василій Матвѣевичъ **Дойковъ.** Законоучитель, свящ. Константинъ Іоанновичъ **Мегорскій.** Учители: I класса Семенъ Николаевичъ **Флоровскій** (онъ же завѣдывающій) и II класса Василій Дмитріевичъ **Дементьевъ.**

Няндомское: Почетный блюститель, инженеръ Дмитрій Лазаревичъ **Бедрицкій.** Законоучитель, свящ. Александръ Стефановичъ **Хотѣновскій.** Завѣдывающая училищемъ—учительница Серафима Николаевна **Смирнова.** Учительницы: Анна Георгіевна **Матвѣева** и Марія Аѳанасьевна **Аѳанасьева.**

Устьмошское: Почетный блюститель, Василій Ѳедоровичъ **Вороновъ.** Законоучитель, свящ. Василій **Соловьевъ.** Учителя: II класса Александръ Алексѣевичъ **Замошскій** и I класса Иванъ Ивановичъ **Клоковскій.** Помощница учителя Юлія Григорьевна **Срѣтенская.**

Одноклассныя:

Большешальгское: Почетный блюститель, Александръ Іоильевичъ **Кожинъ.** Законоучитель, свящ. Ювеналій Іоанновичъ **Петровъ.** Учитель Иванъ Михайловичъ **Зыковъ.**

Волосовское: Почетный блюститель, Николай Александровичъ **Поташевъ.** Законоучитель, свящ. Іоаннъ **Ярославцевъ.** Учитель Николай Николаевичъ **Агапитовъ.** Помощница учителя Марія Спиридоновна **Агапитова.**

Коневское: Почетный блюститель, лѣсничій Казимиръ Іосифовичъ **Боровскій.** Законоучитель свящ. Петръ Евѳимовичъ **Охотинъ.** Учитель Павелъ Аврамовичъ **Сорокинъ.** Помощница учителя Марія Алексѣевна **Григорьева.**

Луговское: Почетный блюститель, Савелій Ивановичъ **Пономаревъ.** Законоучитель, свящ. Алексѣй Васильевичъ **Виноградовъ.** Учитель Александръ Іосифовичъ **Аѳанасьевъ.**

Нименское: Почетный блюститель—вакансія. Законоучитель, свящ. Сергій Николаевичъ **Тихомировъ.** Учитель Александръ Александровичъ **Перевязкинъ.**

Троицкое: Почетный блюститель—вакансія. Законоучитель, свящ. Іоаннъ Ѳеодоровичъ **Павинскій.** Учитель Николай Александровичъ **Спиридоновъ.**

Устьвольгское: Почетный блюститель, Сергѣй Александровичъ **Насоновъ**. Законоучитель, свящ. Іоаннъ Алексѣевичъ **Смирновъ**. Учитель Иванъ Алексѣевичъ **Пѣтоевъ**. Помощница Нина Михайловна **Попова**.

Земскія:

Архангельское женское: Попечитель, кр. Виталій Харитоновичъ **Тимофеевъ**. Законоучитель, діаконъ Матвѣй Никаноровичъ **Поповъ**. Учительница Нина Петровна **Скородумова**.

Бабкинское: Попечитель, Михаилъ Матвѣевичъ **Харевъ**. Законоучитель, діаконъ Матвѣй Никаноровичъ **Поповъ**. Учительница Анна Ильична **Плишина**.

Богдановское: Попечитель, Яковъ Гавриловичъ **Вороновъ**. Законоучитель, псалом. Петръ Викторовичъ **Некрасовъ**. Учительница Евдокія Алексѣевна **Голубева**.

Боровское: Попечитель, кр. Никита Ивановичъ **Чаженгинъ**. Законоучитель, псаломщ. Николай Ивановъ **Кипріановъ**. Учительница Марія Ѳедоровна **Говердовская**.

Вадьинское: Попечитель, Даніилъ Ивановичъ **Кобылинъ**. Законоучитель свящ. Іоаннъ Іоанновичъ **Мудролюбовъ**. Учительница Ольга Васильевна **Максимова**.

Верхнечурьегское: Попечитель, Николай Ивановичъ **Пакшинъ**. Законоучитель, свящ. Александръ Ѳеодоровичъ **Поповскій**. Учитель Николай Александровичъ **Петровъ**.

Воезерское: Попечитель, Ѳедоръ Дмитріевичъ **Зубовъ**. Законоучитель свящ. Дмитрій Петровичъ **Виноградовъ**. Учитель Петръ Кирилловичъ **Хлопотинъ**.

Волосовское мужское: Попечитель, кр. Василій Петровичъ **Галашевъ**. Законоучитель, свящ. Петръ Петровичъ **Николаевскій**. Учительница Вѣра Николаевна **Ѳомина**.

Волосовское женское: Попечитель, кр. Александръ Николаевичъ **Рыковъ**. Законоучитель, свящ. Виталій **Богоявленскій**. Учительница Надежда Петровна **Скородумова**.

Вохтомское I-е: Попечитель, Стефанъ Ивановичъ **Дьячковъ**. Законоучитель, свящ. Николай **Соболевъ**. Учительница Марія Александровна **Родичева**.

Вохтомское II-е: Попечитель, кр. Николай Алексѣевичъ **Моряковъ**. Законоучитель, діаконъ Василій Іоанновичъ **Савойскій**. Учитель Иванъ Игнатьевичъ **Родичевъ**.

Гарское: Попечитель, Дмитрій Ивановичъ **Босыхъ**. Законоучитель, діаконъ Алексѣй Ивановичъ **Дамансній**. Учительница Лидія Владиміровна **Петрова**.

Заднедубровское: Попечитель, Григорій Андреевичъ **Поповъ**. Законоучитель, свящ. Николай Андреевичъ **Ржановскій**. Учительница Екатерина Клавдіевна **Любимская**.

Исаковское: Попечитель, кр. Григорій Онисимовичъ **Солодягинъ** Законоучитель, діаконъ Іоаннъ Николаевичъ **Румовъ**. Учительница Анастасія Петровна **Макашина**.

Канакшанское I-е: Попечитель, кр. Владиміръ Никоновичъ **Березинъ**. Законоучитель, свящ. Константинъ Ѳеодоровичъ **Поповскій** Учитель Алексѣй Лаврентьевичъ **Глотовъ**.

Канакшанское II-е: Попечитель, кр. Владиміръ Никоновичъ **Березинъ**. Законоучитель, свящ. Константинъ Ѳеодоровичъ **Поповскій**. Учительница Екатерина Ивановна **Карнашина**.

Кенозерское: Попечитель, кр. Аѳанасій Стефановичъ **Кузнецовъ**. Законоучитель, свящ. Іоаннъ Михайловичъ **Казанскій**. Учительница Марія Петровна **Фрязинова**.

Кенорѣцкое: Попечитель, Василій Алексѣевичъ **Лебедевъ**. Законоучитель, свящ. Гавріилъ Іоанновичъ **Ѳаворскій**. Учитель Дмитрій Яковлевичъ **Калининъ**.

Корельское: Попечитель, Михаилъ Николаевичъ **Брызинъ**. Законоучитель, свящ. Іоаннъ Іоанновичъ **Черняевскій**. Учительница Елена Петровна **Сурина**.

Красновское I-е: Попечитель, кр. Егоръ Леонтьевичъ **Плѣшковъ**. Законоучитель, свящ. Іоаннъ Іоанновичъ **Вороновъ**. Учитель Василій Ѳедоровичъ **Ленинъ**.

Красновское II-е: Попечитель, кр. Андрей Ѳедоровичъ **Звягинъ**. Учитель (онъ же законоучитель) Павелъ Васильевичъ **Громцовъ**.

Красноляжское I-е: Попечитель, Константинъ Юрьевичъ **Крыловъ**. Законоучитель, свящ. Александръ Ѳеодоровичъ **Кудряшовъ** Учительница Лидія Ѳедоровна **Іокъ**.

Красноляжское II-е: Попечитель, лѣсничій Петръ Ильичъ **Копаневъ**. Законоучитель, свящ. Александръ Ѳеодоровичъ **Кудряшовъ**. Учительница Лукія Михайловна **Лозина**.

Лекшмозерское I-е: Попечитель, кр-нъ Степанъ Дмитріевичъ **Харинъ**. Законоучитель, свящ. Владиміръ Васильевичъ **Прилежаевъ** Учитель Василій Дмитріевичъ **Рудометовъ**.

Лекшмозерское II-е: Попечитель, Михаилъ Дмитріевичъ **Ушаковъ.** Законоучитель, діаконъ Василій Семеновичъ **Хергозерскій.** Учительница Анна Владиміровна **Прилежаева.**

Лекшморѣцкое: Попечитель, Евгеній Александровичъ **Кюнъ.** Законоучитель, свящ. Іоаннъ Михайловичъ **Крыловъ.** Учитель Николай Терентьевичъ **Полуяновъ.**

Лемемское: Попечитель, Василій Іоанновичъ **Ульяновъ.** Законоучитель, свящ. Владиміръ Іоановичъ **Первенцевъ.** Учительница Анна Ивановна **Сѣнина.**

Лепшинское: Попечитель, Петръ Гавриловичъ **Томиловъ.** Законоучитель, свящ. Василій Іоанновичъ **Ребровъ.** Учитель Иванъ Кузьмичъ **Кореховъ.**

Лимское I-е: Попечитель, кр-нъ Петръ Клементьевичъ **Моисеевъ.** Законоучитель, свящ. Николай Іоанновичъ **Модестовъ.** Учитель Александръ Николаевичъ **Летуновъ.**

Лимское II-е: Попечитель, кр-нъ Андрей **Швецовъ.** Законоучитель, діаконъ Іаковъ Григорьевичъ **Дьячковъ.** Учительница Марія Яковлевна **Плотникова.**

Лукинское: Попечитель, кр. Михаилъ Степановичъ **Вавиловъ.** Законоучитель, свящ. Александръ Клавдіевичъ **Любимскій.** Учительница Марія Александровна **Ильинская.**

Лядинское мужское: Попечитель, Иванъ Ѳедоровичъ **Лавровъ.** Законоучитель, свящ. Михаилъ Іоанновичъ **Реговъ.** Учительница Марія Петровна **Урбанова.**

Лядинское женское: Попечитель,—вакансія. Законоучитель, свящ. Михаилъ Іоанновичъ **Реговъ.** Учительница Клавдія Гавриловна **Литусова.**

Малошальское: Попечитель, кр. Андрей Стефановичъ **Гурневъ.** Законоучитель, свящ. Александръ Георгіевичъ **Преображенскій.** Учительница Анна Степановна **Блохина.**

Мехренгское: Попечитель, Павелъ Ивановичъ **Долынинъ.** Законоучитель, свящ. Петръ Дмитріевичъ **Красновскій.** Учитель Василій Ивановичъ **Роевъ.**

Мошинское I-е: Попечитель, Василій Парамоновичъ **Бутьинъ.** Законоучитель, свящ. Стефанъ Іоанновичъ **Ильинскій.** Учительница Клавдія Михайловна **Кропачева.**

Мошинское III-е: Попечитель, Семенъ Матвѣевичъ **Дойковъ.**

Законоучитель, діаконъ Николай Петровичъ **Петровъ**. Учитель Василій Ивановичъ **Харламовъ**.

Мошинское IV-ое: Попечитель. Михаилъ Васильевичъ **Зыбкинъ**. Законоучитель, свящ. Леонидъ Евеимовичъ **Добрынинъ**. Учительница Ольга Михайловна **Кропачева**.

Надпорожское 1-е: Попечитель, Василій Ивановичъ **Бетюгинъ**. Законоучитель, свящ. Александръ Васильевичъ **Здравомысловъ**. Учитель Николай Григорьевичъ **Тихоновъ**.

Надпорожское 2-е: Попечитель, кр. Василій Ивановичъ **Пуговкинъ**. Законоучитель, свящ. Іоаннъ **Николаевскій**. Учительница Олимпіада Евгеніевна **Николаевская**.

Никольское 1-е: Попечитель, Яковъ Михайловичъ **Трапезниковъ**. Законоучитель, діак. Николай Алексѣевичъ **Николаевскій**. Учительница Анна Ивановна **Ярославцева**.

Никольское 2-е: Попечитель, Александръ Лаврентьевичъ **Никоновъ**. Учительница Александра Ивановна **Вознесенская** (она же законоучительница).

Нименское: Попечитель, свящ. Сергѣй **Тихомировъ**. Законоучитель, свящ. Николай Ѳеодоровичъ **Воскресенскій**. Учительница Лидія Сергѣевна **Кабанова**.

Нокольское: Попечитель, Александръ Петровичъ **Хлѣбниковъ**. Законоучитель свящ. Іоаннъ Ѳеодоровичъ **Преображенскій**. Учитель Сергѣй Игнатьевичъ **Кабановъ**.

Ольгское 1-е: Попечитель, Константинъ Дмитріевичъ **Блохинъ**. Законоучитель, свящ. Владиміръ Іоанновичъ **Еноховъ**. Учитель Александръ Алексѣевичъ **Ившаевъ**.

Ольгское 2-е: Попечитель, Викторъ Александровичъ **Путята**. Преподавательница Закона Божія и учительница Любовь Ивановна **Кулова**.

Ольховское: Попечитель, Иванъ Николаевичъ **Поповъ**. Законоучитель, свящ. Петръ **Волокославскій**. Учительница Марія Петровна **Самарина**.

Орловское: Попечитель, Петръ Ивановичъ **Брызгуновъ**. Законоучитель, свящ. Владиміръ Васильевичъ **Прилежаевъ**. Учительница Марія Игнатьевна **Вѣщезерова**.

Ошевенское: Попечитель, іеромонахъ **Антоній**. Законоучитель, свящ. Василій Іоанновичъ **Ильинскій**. Учитель Евгеній Петровичъ **Охотинъ**.

Павловское: Попечитель, Петръ Ивановичъ **Басовъ**. Законоучитель, свящ. Іоаннъ Петровичъ **Лядинскій**. Учитель Константинъ Алексѣевичъ **Вереникинъ**.

Печниковское: Попечитель, Алексѣй Онисимовичъ **Солодягинъ**. Законоучитель, свящ. Алексій Стефановичъ **Поповъ**. Учительница Вѣра Ивановна **Тихвинская**. Помощница Олимпіада Александровна **Кудряшова**.

Плесское 1-е: Попечитель, Андрей Васильевичъ **Елисѣевъ**. Законоучитель, свящ. Іоаннъ Михайловичъ **Хахилевъ**. Учитель Ѳедоръ Ивановичъ **Клоковскій**.

Плесское 2-е: Попечитель, Игнатій Ивановичъ **Каргаловъ**. Законоучитель, свящ. Петръ Евѳимовичъ **Охотинъ**. Учитель Семенъ Михайловичъ **Лукинъ**.

Полуборское 1-е: Попечитель, Михаилъ Васильевичъ **Мальновъ**. Законоучитель, свящ. Николай Васильевичъ **Лутьевъ**. Учитель Ѳедоръ Тимофеевичъ **Матросовъ**.

Полуборское 2-е: Попечитель, Петръ Григорьевичъ **Шкляковъ**. Законоучитель, свящ. Николай **Лутьевъ**. Учительница Александра Алексѣевна **Попова**.

Рѣчно-Георгіевское: Попечитель, кр-нъ Иванъ Ивановичъ **Клепиковъ**. Законоучитель, свящ. Михаилъ Ѳеодоровичъ **Грандовъ**. Учительница Александра Ивановна **Козлова**.

Ряговское 1-е: Попечитель, Иванъ Григорьевичъ **Тюряковъ**. Законоучитель, свящ. Василій Степановичъ **Петропавловскій**. Учитель Николай Петровичъ **Жуковъ**.

Ряговское 2-е: Попечитель, Алексѣй Николаевичъ **Вакуринъ**. Законоучитель, свящ. Василій **Петропавловскій**. Учитель Василій Александровичъ **Поповъ**.

Устьвольгское женское: Попечитель, Андрей Ивановичъ **Крехалевъ**. Законоучитель, свящ. Павелъ Андреевичъ **Ржановскій**. Учительница Александра Георгіевна **Бѣляева**.

Устьмошское женское: Попечитель, Иванъ Касьяновичъ **Демидовъ**. Законоучитель, псал. Петръ Викторовичъ **Некрасовъ**. Учительница Юлія Николаевна **Добровицкая**.

Хергозерское: Попечитель, кр. Степанъ Павловичъ **Морозовъ**. Преподавательница Закона Божія, она же учительница, Ольга Петровна **Иванова**.

Чурьегское I-е. Попечитель, кр. Александръ Васильевичъ **Ковалевъ**. Законоучитель, свящ. Сергій Георгіевичъ **Дикаревскій**. Учительница Анна Дмитріевна **Карнашина**.

Чурьегское II-е: Попечитель, кр. Семенъ Ивановичъ **Тяпковъ**. Законоучитель, свящ. Сергій Георгіевичъ **Дикаревскій**. Учительница Евдокія **Рейхертъ**.

Шалякушское: Попечитель, Константинъ Ѳедоровичъ **Митинъ**. Законоучитель, свящ. Николай Михайловичъ **Ольгскій**. Учитель Владиміръ Ивановичъ **Щеперинъ**.

Шежемское: Попечитель, кр. Ѳедоръ Михайловичъ **Кротовъ**. Законоучитель, свящ. Евгеній Евдоксіевичъ **Вотчинскій**. Учительница Лидія Александровна **Баженова**.

Въ г. Пудожъ.

Городское трехклассное: Учитель-инспекторъ, Алексѣй Ѳедоровичъ **Изотовъ**. Законоучитель, протоіерей Владиміръ Іоанновичъ **Разумовъ**. Учители: Владиміръ Ѳомичъ **Емельяновъ** и Владиміръ Ѳедоровичъ **Кормавинъ**. Врачъ—кол. сов. Кондратій Карловичъ **Мошинскій**.

Приходское мужское училище: Почетный блюститель, Николай Александровичъ **Базегскій**. Законоучитель, священникъ Вячеславъ Стефановичъ **Хотѣновскій**. Учители: Алексѣй Павловичъ **Фаевъ**, Леонтій Александровичъ **Демидовъ**.

Земское женское: Законоучитель, свящ. Василій Іоанновичъ **Пѣвинъ**. Учительница Александра Алексѣевна **Вереникина**.

Въ уѣздѣ:

Образцовыя училища М. Н. П.

Двухклассныя.

Красновское: Почетный блюститель, кол. сов. Яковъ Яковлевичъ **Жубранскій**. Законоучителя: I-го класса, свящ. Іоаннъ **Воробьевъ**, II-го класса, свящ. Викторъ **Реговъ**. Завѣдывающій училищемъ, учитель II-го класса Иванъ Емельяновичъ **Алексѣевъ**; учитель I-го класса Никандръ Степановичъ **Кузнецовъ**.

Нигижемско-Пречистенское: Почетный блюститель, Сергѣй Онуфріевичъ **Навагинъ**. Законоучитель, свящ. Дмитрій Ѳеодоровичъ **Ѳесвитянниновъ**. Завѣдывающій училищемъ, учитель II-го класса Матвѣй Ивановичъ **Чеботовъ**. Учитель I-го класса Василій Михайло-

вичъ Ланевъ. Преподаватель ручного труда Матвѣй Матвѣевичъ Тимонинъ.

Одноклассныя:

Бережнодубровское: Законоучитель, протоіерей Николай Александровичъ **Васильевскій**. Учитель Ѳеофанъ Даниловичъ **Богдановъ**. Помощникъ учителя Михаилъ Макаровичъ **Подосеновъ**.

Бураковское: Законоучитель, свящ. Алексѣй **Ярославцевъ**. Учитель Веніаминъ Харитоновичъ **Тимофеевъ**. Помощница учителя Александра Ивановна **Терентьева**.

Водловерско-Ильинское: Почетный блюститель, Иванъ Матвѣевичъ **Ермаковъ**. Законоучитель, свящ. Константинъ Григорьевичъ **Папышевъ**. Учитель Павелъ Васильевичъ **Бурковъ**.

Кенозерское: Законоучитель, свящ. Владиміръ Павловичъ **Крючковъ**. Учитель Яковъ Степановичъ **Морозовъ**.

Колодозерское: Почетный блюститель, Александръ Дмитріевичъ **Копѣйкинъ**. Законоучитель, свящ. Николай Григорьевичъ **Тихомировъ**. Учитель Стефанъ Васильевичъ **Михновъ**.

Кулгальское: Почетный блюститель. Иванъ Егоровичъ **Куделинъ**. Законоучитель, свящ. Викторъ **Громцовъ**. Учитель Иванъ Ивановичъ **Филинъ**.

Шальское: Почетный блюститель, Алексѣй Семеновичъ **Кораблевъ**. Законоучитель, свящ. Михаилъ Никаноровичъ **Поповъ**. Учители: Максимъ Стратонниковичъ **Стратонниковъ** и Андрей Николаевичъ **Мариничевъ**.

З е м с к і я:

Бураковское женское: Законоучитель, свящ. Алексѣй **Ярославцевъ**. Учительница Марфа Алексѣевна **Ильинская**.

Бухаловское: Законоучитель, свящ. Іоаннъ **Тервинскій**. Учитель Константинъ Павловичъ **Крючковъ**.

Водлинское: Учитель, онъ же и законоучитель, Андрей Александровичъ **Бомбинъ**.

Горское: Законоучитель, протоіерей Николай Александровичъ **Васильевскій**. Учитель Александръ Ивановичъ **Фокинъ**.

Каракулинское: Законоучитель, діаконъ Алексѣй **Волокославскій**. Учительница Анна Ивановна **Ушакова**.

Каршевское: Законоучитель, діаконъ Алексѣй **Братолюбовъ**. Учитель Евгеній Митрофановичъ **Ивановъ**.

Кашниковское: Законоучитель, діаконъ Ѳеодоръ **Красновскій**. Учительница Анна Ивановна **Инюшина**.

Корбозерское: Законоучитель, свящ. Михаилъ Симеоновичъ **Лѣсковъ**. Учитель Алексѣй Николаевичъ **Куняевъ**.

Красновское женское: Законоучитель, свящ. Іоаннъ Іоанновичъ **Воробьевъ**. Учительница Зинаида Никандровна **Кузнецова**.

Кривецкое: Законоучитель, свящ. Василій Михайловичъ **Ильинскій**. Учительница Александра Ивановна **Ушакова**.

Купецкое: Законоучитель, свящ. Андрей **Пономаревъ**. Учитель Александръ Семеновичъ **Лѣсковъ**.

Кумбасъ-озерское: Законоучитель, свящ. Іоаннъ **Полозовъ**. Учитель Константинъ Ивановичъ **Говердовскій**.

Лузское: Преподавательница Закона Божія и учительница Прасковья Васильевна **Миронова**.

Надконецкое: Законоучитель, діаконъ Алексѣй **Преображенскій**. Учитель Николай Ивановичъ **Ржавитинъ**.

Нигижемско-Георгіевское: Законоучитель, свящ. Викторъ Іоанновичъ **Леонтовскій**. Учитель Никита Тимоѳеевичъ **Фокинъ**.

Ножевское: Преподавательница Закона Божія и учительница Клавдія Петровна **Павловская**.

Олеховское: Законоучитель, свящ. Гавріилъ **Ѳаворскій**. Учитель Евгеній Константиновичъ **Говердовскій**.

Першлахтинское: Законоучитель, свящ. Михаилъ **Ухотскій**. Учительница Марія Ивановна **Крохина**.

Песчанское: Законоучитель, свящ. Іоаннъ Васильевичъ **Бѣляевъ**. Учитель Николай Васильевичъ **Кофыринъ**. Помощница учит. Пелагея Николаевна **Шумиловичъ**.

Подпорожское: Преподавательница Закона Божія и учительница Клавдія Васильевна **Распутина**.

Почезерское: Законоучитель, свящ. Василій Константиновичъ **Любимскій**. Учитель Петръ Андреевичъ **Васинъ**.

Пуминовское: Законоучитель, свящ. Александръ **Любимскій**. Учитель Сергѣй Васильевичъ **Кулешовъ**.

Рыжковское: Законоучитель, свящ. Іоаннъ **Тервинскій**. Учитель Сергѣй Ивановичъ **Полозовъ**.

Уножское: Законоучитель, свящ. Симеонъ Михайловичъ **Крыловъ**. Учительница Татьяна Ивановна **Казанская**.

Филимоновское: Законоучитель, свящ. Василій Іоанновичъ **Пѣвинъ**. Учительница Зинаида Петровна **Павловская**.

Шелтомское: Законоучитель, свящ. Александръ Іоанновичъ **Волкославскій**. Учитель Николай Степановичъ **Пекарскій**.

Въ г. Повѣнцѣ.

Трехклассное городское: Почетный смотритель, купецъ Петръ Яковлевичъ **Михеевъ**. Учитель-инспекторъ, надв. сов. Александръ Тимофеевичъ **Щедровъ** Законоучитель, свящ. Михаилъ Захаровичъ **Рыболовлевъ**. Учители: надв. сов. Василій Александровичъ **Кирсановъ** и Ѳедоръ Григорьевичъ **Харченко**. Помощникъ учителя Ѳедоръ Трофимовичъ **Темяковъ**. Врачъ—вакансія.

Земское женское: Попечительница, Варвара Александровна **Прозорова**. Законоучитель, прот. Іоаннъ Алексѣевичъ **Щеголевъ**. Учительница Марія Эмиліевна **Вальтеръ**. Помощница Тамара Александровна **Щедрова**.

Въ уѣздѣ.

Образцовыя М. Н. П.

Двухклассныя:

Паданское: Почетный блюститель, Иванъ Петровичъ **Исаковъ**. Законоучитель, свящ. Іоаннъ Васильевичъ **Вознесенскій**. Завѣдывающій, Иванъ Филипповичъ **Григорьевъ**. Учитель 1-го класса Петръ Петровичъ **Ползуновъ**. Помощница его, Вѣра Николаевна **Ползунова**.

Шунгское: Почетный блюститель, Осипъ Ивановичъ **Щепинъ**. Законоучитель, свящ. Михаилъ Мелетіевичъ **Габуковъ**. Завѣдывающій, Михаилъ Николаевичъ **Пономаревъ**. Учитель 1-го класса Николай Константиновичъ **Долиновъ**. Помощница Аполлинарія Александровна **Николаевская**.

Одноклассныя:

Гимольское: Почетный блюститель, Василій Петровичъ **Захарьевъ**. Законоучитель, свящ. Александръ Васильевичъ **Ивинскій**. Учитель Илларіонъ Семеновичъ **Андріевскій**.

Линдозерское: Почетный блюститель, Иванъ Никифоровичъ **Тихоновъ**. Законоучитель, свящ. Іоаннъ Іоанновичъ **Прозоровъ**. Учитель Василій Александровичъ **Трошинъ**.

Ругозерское: Почетный блюститель, Иванъ Ильичъ **Самойловъ**.

Учитель Николай Павловичъ **Богдановъ**. Помощникъ Николай Викторовичъ **Бѣляевъ**. (Они же преподаютъ и Законъ Божій).

Святнаволоцкое: Почетный блюститель, Тимофей Фокичъ **Буторинъ**. Законоучитель, свящ. Симеонъ Яковлевичъ **Дикаревскій**. Учитель Яковъ Александровичъ **Харитоновъ**. Помощница Параскева Васильевна **Мудролюбова**.

З е м с к і я:

Андроново-горское: Попечитель Василій Даниловичъ **Кириковъ**. Преподаватель Закона Божія и учитель Петръ Степановичъ **Корзинъ**.

Выгозерское: Попечитель, Иванъ Ивановичъ **Кудрявцевъ**. Законоучитель, свящ. Ѳеодоръ **Бѣляевъ**. Учитель Михаилъ Арсеньевичъ **Комаровскій**.

Даниловское: Попечитель, Михаилъ Максимовичъ **Мартыновъ**. Законоучитель, свящ. Михаилъ Іоанновичъ **Дикаревскій**. Учитель Василій Дмитріевичъ **Гробовъ**.

Кефтеницкое: Попечитель, Павелъ Федоровичъ **Бѣловъ**. Законоучитель, свящ. Андрей Павловичъ **Свѣтловъ**. Учительница Ксенія Александровна **Николаевская**.

Койкарское: Попечитель, Степанъ Ипатовичъ **Ефимовъ**. Преподаватель Закона Божія и учитель Александръ Никифоровичъ **Коровинъ**.

Койкиницкое: Попечитель, Александръ Федоровичъ **Чехонинъ**. Законоучитель, свящ. Викторъ Николаевичъ **Плотниковъ**. Учитель Михаилъ Петровичъ **Карповъ**.

Коргубское: Попечитель, Трофимъ Григорьевичъ **Филипповъ**. Преподавательница Закона Божія и учительница Ольга Александровна **Конопко**.

Кяппесельгское: Попечитель—вакансія. Законоучитель, свящ. Стефанъ Александровичъ **Назаретовъ**. Учитель Георгій Елизаровичъ **Пименовъ**. Помощница Марія Александровна **Пименова**.

Лендерское: Попечитель, Матвѣй Семеновичъ **Геттоевъ**. Законоучитель, свящ. Николай **Юксовскій**. Учительница Ольга Михайловна **Бочановская**.

Лубосалмское: Попечитель, Петръ Матвѣевичъ **Щепинъ**. Преподаватель Закона Божія и учитель Александръ Федоровичъ **Созоновъ**.

Масельгско-Паданское: Попечитель—вакансія. Законоучитель—вакансія. Учитель Михаилъ Федоровичъ **Изотовъ**.

Медвѣдевское: Попечитель, Иванъ Васильевичъ **Распутинъ**. Законоучитель, свящ. Андрей Павловичъ **Свѣтловъ**. Учитель Василій Константиновичъ **Долиновъ**. Помощница Екатерина Акимовна **Петропавловская**.

Морско-Масельгское: Попечитель, Василій Александровичъ **Кирсановъ**. Законоучитель, свящ. Іоаннъ Львовичъ **Малиновскій**. Учительница Клавдія Владиміровна **Фигурина**.

Мяндусельгское: Попечитель, Федоръ Петровичъ **Мегорскій**. Законоучитель, свящ. Василій Іоанновичъ **Мудролюбовъ**. Учительница Марія Федоровна **Молчанова**.

Николаевско-Ладожское: Попечитель, Иванъ Спиридоновичъ **Мартыновъ**. Законоучитель, свящ. Іоаннъ Адріановичъ **Благовѣщенскій**: Учительница Екатерина Дмитріевна **Баскова**.

Ондозерское: Попечитель—вакансія. Преподаватель Закона Божія и учитель Николай Николаевичъ **Смирновъ**.

Паяницкое: Попечитель, Иванъ Петровичъ **Бѣловъ**. Законоучитель, свящ. Ѳеодоръ Андреевичъ **Макліоновъ**. Учитель Ксенофонтъ Зосимовичъ **Алюхинъ**. Помощница Евгенія Александровна **Алюхина**.

Покровское: Попечитель, Александръ Дорофеевичъ **Федотовъ**. Законоучитель, свящ. Андрей Никитичъ **Макліоновъ**. Учительница Піама Васильевна **Мудролюбова**.

Поросъ-озерское: Попечитель, Матвѣй Ивановичъ **Карась**. Преподавательница Закона Божія и учительница Александра Александровна **Островская**.

Пудожгорское: Попечитель, Николай Петровичъ **Лебедевъ**. Законоучитель, свящ. Александръ Никитичъ **Успенскій**. Учительница Марія Александровна **Конопко**. Помощница Вѣра Александровна **Александрова**.

Ребольское: Попечитель, Александръ Федоровичъ **Тергуевъ**. Законоучитель, свящ. Петръ Александровичъ **Романовъ**. Учитель Александръ Михайловичъ **Бочановскій**.

Селецкое: Попечитель, Алексѣй Павловичъ **Николаевскій**. Преподаватель Закона Божія и учитель Адріанъ Авксентьевичъ **Прокноевъ**.

Семчезерское: Попечитель, Иванъ Михайловичъ **Леонтьевъ**. За-

коноучитель, свящ. Василій Іоанновичъ **Мудролюбовъ**. Учитель Андрей Тимофеевичъ **Леонтьевъ**.

Совдозерское: Попечитель, Иванъ Васильевичъ **Прозоровъ**. Преподаватель закона Божія и учитель Михаилъ Николаевичъ **Скворцовъ**.

Сяргозерское: Попечитель, Оскаръ Юльевичъ **Лундбергъ**. Законоучитель, свящ. Георгій Захаровичъ **Фортунатовъ**. Учитель Николай Тимофеевичъ **Гурьевъ**. Помощница Александра Федоровна **Румянцева**.

Хашезерское: Попечитель, Иванъ Степановичъ **Гайдинъ**. Законоучитель, свящ. Михаилъ Ѳеодоровичъ **Преображенскій**. Учитель Тимофей Захаровичъ **Ермолаевъ**.

Челмужское: Попечитель, Василій Степановичъ **Воиновъ**. Законоучитель, свящ. Никандръ Андреевичъ **Звѣроловлевъ**. Учитель, Георгій Дмитріевичъ **Сергѣевъ**.

Шайдомское: Попечитель, Иванъ Матвѣевичъ **Щепинъ**. Преподавательница закона Божія и учительница Ирина Александровна **Крючкова**.

Шунгское женское: Попечительница, Надежда Николаевна **Николаевская**. Законоучитель, свящ. Михаилъ Мелетіевичъ **Габуковъ**. Учительница, Екатерина Александровна **Знаменская**.

Юстозерское: Попечитель,—вакансія. Законоучитель, свящ. Михаилъ Іоанновичъ **Вороновъ**. Учитель Павелъ Александровичъ **Харитоновъ**.

Янгозерское: Попечитель, Александръ Семеновичъ **Новиковъ**. Законоучитель, свящ. Георгій Іоанновичъ **Другов**ъ. Учитель Іосифъ Артемьевичъ **Ленкинъ**.

Запасный учитель школъ Повѣнецкаго уѣзда, Александръ Павловичъ **Тихомировъ**.

Комитетъ Петрозоводской Общественной Библіотеки.

Предсѣдатель—вакансія. Члены: ректоръ духовной семинаріи, архимандритъ **Ѳаддей**, директоръ Олонецкой мужской гимназіи, директоръ народныхъ училищъ Олонецкой губерніи, начальникъ отдѣленія Олонецкой казенной палаты, надв. сов. Василій Ивановичъ **Еленевъ**. Секретарь комитета, библіотекарь, Николай Ѳедоровичъ **Линдеманъ**. Помощникъ библіотекаря, Александръ Ивановичъ **Поляковъ**.

Вѣдомство православнаго исповѣданія.

Преосвященнѣйшій **М и с а и л ъ**, епископъ Олонецкій и Петрозаводскій.

Канцелярія Преосвященнаго.

Секретарь, губ. секр. Михаилъ Ѳеодоровичъ **Звѣроловлевъ**

Духовная консисторія.

П р и с у т с т в і е:

Члены штатные: церкви Петрозаводской губернской богадѣльни, протоіерей Іоаннъ Алексѣевичъ **Богословскій**, священники Александро-Невской церкви Петръ Іоанновичъ **Охотинъ** и той же церкви Андрей Стефановичъ **Братолюбовъ**. Сверхштатные члены: законоучитель губернской гимназіи, протоіерей Іоаннъ Дмитріевичъ **Лавровъ**, Олонецкій епархіальный миссіонеръ, священникъ Дмитрій Васильевичъ **Островскій**.

К а н ц е л я р і я:

И. д. секретаря, надв. сов. Петръ Павловичъ **Сребрянскій**. Столоначальники: 1-го стола, неим. чина Михаилъ Григорьевичъ **Морозовъ**. 2-го стола, коллеж. ассес. Викторъ Александровичъ **Воздвиженскій**; 3-го стола, и. д. кол. рег. Николай Николаевичъ **Первенцевъ**; 4-го стола, кол. секр. Петръ Платоновичъ **Семеновъ**. Казначей, кол. ас. Павелъ Николаевичъ **Фирсовъ**. Регистраторъ, тит. сов. Павелъ Зотиковичъ **Дьячковъ**. Архиваріусъ, тит. сов. Илья Николаевичъ **Кудрявцевъ**.

Благочинные церквей и монастырей.

По г. Петрозаводску—каѳедральный протоіерей Александръ Петровичъ **Надежинъ**.

По Петрозаводскому уѣзду: 1-го округа, Шелтозерско-Бережнаго прихода, протоіерей Никаноръ Ѳеодоровичъ **Рыхлевскій**; 2-го Соломенскаго прихода священникъ Іоаннъ Ѳеодоровичъ **Виѳлеемскій**; 3-го—Кондопожскаго прихода, священникъ Іоаннъ Александровичъ **Смирновъ**; 4-го—Яндомозерскаго прихода, священникъ Пла-

тонъ Ильичъ **Логиневскій**. Благочинные: надъ Климецкимъ монастыремъ архимандритъ **Варнава** и Палеостровскимъ Петрозаводскій окружный миссіонеръ, протоіерей Сѣнногубскаго прихода Василій **Ржановскій**; Яшезерской пустынью и Ладвинскимъ Боголюбскимъ Кирико-Іулитинскимъ монастыремъ—протоіерей Никаноръ Ѳеодоровичъ **Рыхлевскій**.

По г. Олонцу—Олонецкаго Николаевскаго собора, протоіерей Александръ Петровичъ **Лядинскій**.

По Олонецкому уѣзду: 1-го округа, Кондушскаго прихода, протоіерей Василій Іоанновичъ **Громовъ**; 2-го—Ильинскаго прихода, священникъ Михаилъ Самсоновичъ **Каргопольцевъ**; 3-го—Важинскаго прихода, протоіерей Аѳанасій Іоанновичъ **Срѣтенскій**. Благочинный надъ Александро-Свирскимъ монастыремъ—протоіерей Александръ Петровичъ **Лядинскій**. Благочинные надъ пустынями: Андрусовой и Сяндебской—священникъ Михаилъ Самсоновичъ **Каргопольцевъ**; Задне-Никифоровской—протоіерей Василій Іоанновичъ **Громовъ**. Благочинный надъ С.-Петербургскимъ подворьемъ Задне-Никифоровской пустыни, іеромонахъ **Георгій**.

По г. Лодейному-полю—городского и 1-го округа, Петропавловскаго собора, протоіерей Михаилъ Евѳимовичъ **Ребовскій**.

По Лодейнопольскому уѣзду: 2-го округа, священникъ Виницкаго прихода, Павелъ Симеоновичъ **Стручковъ**; 3-го—Шустручскаго прихода, священникъ Евѳимій Іоакимовичъ **Звѣроловлевъ**. Благочинный надъ Паданскимъ женскимъ монастыремъ—священникъ Павелъ Симеоновичъ **Стручковъ**.

По г. Вытегрѣ—Вытегорскаго Воскресенскаго собора, протоіерей Іоаннъ Александровичъ **Рябининъ**.

По Вытегорскому уѣзду: 1-го округа, Вытегорскаго погоста, священникъ Стефанъ Іоанновичъ **Громовъ**; 2-го—Андомскаго прихода, протоіерей Стефанъ Васильевичъ **Хотѣновскій**; 3-го—Чернослободскаго прихода, священникъ Василій Васильевичъ **Павинскій**.

По г. Каргополю—протоіерей Христорождественскаго собора, Владиміръ Іоанновичъ **Петровъ**; онъ же благочинный надъ Спасо-Преображенскимъ мужскимъ и Успенскимъ женскимъ монастырями.

По Каргопольскому уѣзду: 1-го округа, Ошевенскаго прихода, священникъ Василій Стефановичъ **Ильинскій**; 2-го—Волосовскаго прихода, священникъ Іоаннъ Максимовичъ **Ярославцевъ**; 3-го—Бережнодубровскаго прихода, протоіерей Николай Александровичъ **Васильевскій**; 4-го—Валдіевскаго прихода, свящ. Антоній Андре-

овичъ **Звѣроловлевъ**; 5-го—Няндомскаго прихода, священникъ Алексѣй Стефановичъ **Хотѣновскій.** Благочинный надъ Кирилло-Челмогорской пустынью—священникъ Василій Стефановичъ **Ильинскій.** Благочинный надъ единовѣрческими церквами Каргопольскаго уѣзда, свящ. Волосовскаго прихода, Іоаннъ Максимовичъ **Ярославцевъ.**

По г. Пудожу и его уѣзду: городского и 1-го округа—Пудожской Троицкой церкви, священникъ Вячеславъ Стефановичъ **Хотѣновскій**; 2-го—Колодозерскаго прихода, священникъ Николай Іоанновичъ **Тихомировъ.** Благочинный надъ Муромскимъ мужскимъ монастыремъ—священникъ Вячеславъ Стефановичъ **Хотѣновскій.**

По г. Повѣнцу—Повѣнецкаго Петропавловскаго собора, протоіерей Іоаннъ Алексѣевичъ **Щеголевъ.**

По Повѣнецкому уѣзду: 1-го округа, Повѣнецкаго собора, протоіерей Іоаннъ Алексѣевичъ **Щеголевъ**; 2-го—Шунгскаго прихода, священникъ Никаноръ Іоанновичъ **Баженовъ**; 3-го—Падангскаго прихода, священникъ Іоаннъ Васильевичъ **Вознесенскій.** Благочинный надъ единовѣрческими церквами, Покровскаго прихода, священникъ Андрей Никитичъ **Маклiоновъ.**

Миссіонеры Олонецкой епархіи.

Олонецкій епархіальный миссіонеръ, священникъ Дмитрій Васильевичъ **Островскій.**

Окружные:

Петрозаводскій, свящ. Сѣнногубскаго прихода, Петрозаводскаго уѣзда, протоіерей Василій Стефановичъ **Ржановскій.** Лодейнопольско-Олонецкій, священникъ Яндебскаго прихода, Лодейнопольскаго уѣзда, Александръ Игнатьевичъ **Вѣщезеровъ.** 1-й Каргопольско-Пудожскій, священникъ Плесскаго прихода, Каргопольскаго уѣзда, Александръ Іоанновичъ **Волокославскій**, 2-й Каргопольско-Пудожскій, священникъ Надпорожскаго прихода, Каргопольскаго уѣзда, Александръ Васильевичъ **Здравомысловъ.** 1-й Повѣнецкій-вакансія, 2-й Повѣнецкій, священникъ Шунгскаго прихода, Повѣнецкаго уѣзда, Михаилъ Ѳеодоровичъ **Преображенскій.** Вытегорскій, священникъ Вытегорскаго прихода и уѣзда, Николай Александровичъ **Георгіевскій.**

Начальствующіе монастырей и пустынь.

а) Мужскихъ.

Александро-Свирскаго второклассnаго монастыря, Олонецкаго уѣзда, настоятель архимандритъ **Агафангелъ**. Александро-Ошевенскаго третьеклассnаго монастыря, Каргопольскаго уѣзда, управляющій іеромонахъ **Антоній**. Каргопольскаго Спасо-Преображенскаго монастыря, настоятель іеромонахъ **Владиміръ**. Муромскаго монастыря, Пудожскаго уѣзда, настоятель игуменъ **Онисимъ**. Палеостровскаго монастыря, Повѣнецкаго уѣзда, архимандритъ **Варнава**. Задне-Никифоровской пустыни, настоятель іеромонахъ **Георгій**. Яшезерской пустыни, Петрозаводскаго уѣзда, іеромонахъ **Исаія**. Кирилло-Челмогорской пустыни, Каргопольскаго уѣзда, іеромонахъ **Веніаминъ**. Андрусовой пустыни, Олонецкаго уѣзда, управляющій іеромонахъ **Іона**. Сяндебской пустыни, Олонецкаго уѣзда, завѣдывающій іеромонахъ **Петръ**. Управляющій С.-Петербургскимъ подворьемъ Александро-Свирскаго монастыря, игуменъ **Назарій**.

б) Женскихъ.

Каргопольскаго Успенскаго, настоятельница игуменія **Варвара**. Падапско-Введенскаго, Лодейнопольскаго уѣзда, настоятельница —(вакансія). Ладвинскаго Боголюбскаго Кирико-Іулитинскаго, Петрозаводскаго уѣзда, настоятельница игуменія **Вріенна**. Клименицкаго монастыря, Петрозаводскаго уѣз. монахиня **Христина**.

Олонецкая духовная семинарія.

Ректоръ семинаріи, магистръ богословія, Архимандритъ **Ѳаддей** (Успенскій). Инспекторъ семинаріи, стат. сов. кандидатъ богословія, Василій Ивановичъ **Лебедевъ**. Помощникъ инспектора, неим. чина, кандидатъ богословія, Николай Михайловичъ **Казанскій**. Преподаватели: греческаго языка, старшій, кандидатъ богословія, стат. сов. Ѳедоръ Александровичъ **Милотворскій**; гомилетики съ соединенными предметами, каѳедральный протоіерей Александръ Петровичъ **Надежинъ**; церковной исторіи и французскаго языка, кандидатъ богословія, стат. сов. Яковъ Семеновичъ **Елпидинскій**; гражданской исторіи, кандидатъ богословія, стат. сов. Дмитрій Павловичъ **Ягодкинъ**; священнаго писанія ветхаго завѣта, кандидатъ богословія, кол. ассес. Николай Петровичъ **Громовъ**, (онъ же секретарь правленія семинаріи); теоріи словесности и исто-

ріи русской литературы, кандидатъ богословія, неимѣющій чина, Николай Семеновичъ **Шайжинъ**; философскихъ наукъ, кандидатъ богословія неимѣющій чина, Александръ Васильевичъ **Никольскій**, (онъ же преподаватель еврейскаго языка); математики и физики, кандидатъ богословія, неимѣющій чина Александръ Кондратовичъ **Бурцевъ**; богословія основного, догматическаго и нравственнаго, кандидатъ богословія, неимѣющій чина Василій Владиміровичъ **Костяковъ**; латинскаго и нѣмецкаго языка, кандидатъ богословія, неимѣющій чина Петръ Петровичъ **Мегорскій**; исторіи и обличенія раскола и обличительнаго богословія, кандидатъ богословія, неимѣющій чина Павелъ Ивановичъ **Скворцовъ**; церковнаго пѣнія, студентъ семинаріи, свящ. Михаилъ Васильевичъ **Громцовъ**; гимнастики, поручикъ мѣстной команды **Селиверстовъ**; иконописанія, Петрозаводскій мѣщанинъ Андрей Лукьяновичъ **Андреевскій**. Врачъ при семинаріи, докторъ медицины стат. сов. Іосифъ Марковичъ **Рясенцевъ**. Духовникъ семинаріи, студентъ семинаріи, священникъ Іоаннъ Никифоровичъ **Дроздинъ**. Экономъ семинаріи, губ. секр. Аркадій Александровичъ **Солнышковъ**.

Образцовая при симинаріи школа.

Завѣдующій школой ректоръ семинаріи, архимандритъ **Ѳаддей**. Руководитель, преподаватель семинаріи, Александръ Васильевичъ **Никольскій**. Законоучитель, духовникъ семинаріи, свящ. Іоаннъ Никифоровичъ **Дроздинъ**. Учитель школы, студентъ семинаріи, Александръ Александровичъ **Покровскій**. Попечитель, Петрозаводскій купецъ Николай Никитичъ **Румянцевъ**.

Духовныя мужскія училища.

Петрозаводское.

Смотритель училища, стат. сов. Василій Николаевичъ **Ильинскій** — преподаетъ катихизисъ и изъясненіе богослуженія съ церковнымъ уставомъ. Помощникъ смотрителя, стат. сов. Константинъ Ивановичъ **Казанскій**, преподаетъ Священную Исторію. Членъ и дѣлопроизводитель училищнаго правленія, учитель ариѳметики, географіи и природовѣдѣнія, стат. сов. Николай Сергѣевичъ **Машезерскій**. Члены училищнаго правленія отъ духовенства: священники—Петрозаводскаго каѳедральнаго собора Николай Филипповичъ **Первенцевъ**, Александро-Невской церкви Іоаннъ Никитичъ **Спе-**

ранцевъ и кладбищенской Крестовоздвиженской церкви Михаилъ Васильевичъ **Громцовъ**. Преподаватели: греческаго языка, русской гражданской и церковной исторіи, чистописанія и черченія—стат. сов. Иванъ Алексѣевичъ **Машезерскій**; латинскаго языка—надв. сов. Павелъ Никитичъ **Сперанцевъ**; русскаго языка съ церковно-славянскимъ въ старшихъ классахъ—надв. сов. Онисифоръ Ивановичъ **Ласточкинъ**; русскаго языка съ церковно-славянскимъ въ I классѣ—колл. асс. Сергѣй Васильевичъ **Срѣтенскій**; церковнаго пѣнія—Александръ Петровичъ **Максимовъ**. Надзиратели за учениками училища—Петръ Константиновичъ **Охотинъ** и и. д. Василій Александровичъ **Мизеровъ**. Экономъ училищнаго общежитія—вакансія. Врачъ при училищной больницѣ, стат. сов. Іосифъ Марковичъ **Рясенцевъ**. Почетный блюститель, по хозяйственной части училища, Петрозаводскій купецъ Степанъ Леонтьевичъ **Леонтьевъ**.

Каргопольское.

Смотритель училища, (преподаетъ катихизисъ съ церковнымъ уставомъ), стат. сов. Александръ Николаевичъ **Спасскій**. Помощникъ смотрителя, (преподаетъ Священную Исторію), стат. сов. Петръ Алексѣевичъ **Лебедевъ**. Преподаватели: греческаго языка, неим. чина Иванъ Ивановичъ **Словинскій**; латинскаго языка—кол. ассес. Владиміръ Павловичъ **Стефановскій**; русскаго языка съ церковно-славянскимъ въ старшихъ классахъ—неим. чина Владиміръ Александровичъ **Егоровъ**; русскаго языка съ церковно-славянскимъ въ I классѣ—кол. секр. Петръ Николаевичъ **Тихомировъ**; ариѳметики, географіи и природовѣдѣнія—надв. сов. Николай Ѳеофилактовичъ **Лѣсковъ**; церковнаго пѣнія, чистописанія и черченія—неим. чина Василій Константиновичъ **Тервинскій**. Надзиратель за учениками—студентъ Юрьевскаго Императорскаго университета, Михаилъ Александровичъ **Егоровъ**. Экономъ общежитія, отставной кол. асс. Александръ Дмитріевичъ **Поповъ**. Врачъ при училищѣ, неим. чина Иванъ Марковичъ **Кантеръ**.

Епархіальное женское училище.

Предсѣдатель совѣта, каѳедральный протоіерей Александръ Петровичъ **Надежинъ**. Начальница училища, Анна Алексѣевна **Невяровская**. Инспекторъ классовъ, законоучитель, свящ. Николай Евѳимовичъ **Звѣроловлевъ**. Воспитательницы: старшая, Ольга Ва-

сильевна **Покровская**; младшія: Лидія Александровна **Лѣскова**, Евгенія Григорьевна **Модестова**, Анна Васильевна **Мудролюбова**, Марія Николаевна **Климовская** и Надежда Ивановна **Любецкая**. Преподаватели: русскаго языка—Сергѣй Васильевичъ **Срѣтенскій**; русскаго языка и дидактики—Василій Владиміровичъ **Костяковъ**; ариѳметики—Ѳедоръ Александровичъ **Милотворскій**; географіи—Николай Семеновичъ **Шайжинъ**; ариѳметики и геометріи Александръ Кондратьевичъ **Бурцевъ**; географіи—Николай Петровичъ **Громовъ** и Дмитрій Павловичъ **Ягодкинъ**; физики—Александръ Васильевичъ **Никольскій**; гражданской общей и русской исторіи—Дмитрій Павловичъ **Ягодкинъ**; пѣнія—Александръ Петровичъ **Максимовъ**; чистописанія—начальница училища, Анна Алексѣевна **Невяровская**; гигіены—докторъ медицины Іосифъ Марковичъ **Рясенцевъ**. Экономъ училища, Николай Игнатьевичъ **Вѣщезеровъ**.

Образцовая при училищѣ женская церковно-приходская школа.

Попечитель, Степанъ Леонтьевичъ **Леонтьевъ**. Завѣдующій школою, преподаватель дидактики, неим. чина Василій Владиміровичъ **Костяковъ**. Преподаватель Закона Божія, Николай Игнатьевичъ **Вѣщезеровъ**. Учительница Марина Петровна **Романова**.

Олонецкій епархіальный училищный совѣтъ.

Предсѣдатель совѣта, ректоръ семинаріи, архимандритъ **Ѳаддей**. Члены по должности: епархіальный наблюдатель церковныхъ школъ; отъ министерства народнаго просвѣщенія—директоръ народныхъ училищъ; сверхштатные: начальникъ управл. земл. и гос. имуществъ Олонецкой губерніи; предсѣдатель губернской земской управы; постоянные: каѳедральный протоіерей; епархіальный миссіонеръ; ключарь каѳедральнаго собора; священникъ Александро-Невской церкви г. Петрозаводска Андрей Стефановичъ **Братолюбовъ** (онъ же и казначей совѣта); инспекторъ-законоучитель Олонецкаго епархіальнаго женскаго училища, священникъ Николай Ѳеоимовичъ **Звѣроловлевъ** (онъ же и дѣлопроизводитель совѣта); инспекторъ Олонецкой духовной семинаріи; смотритель Петрозаводскаго духовнаго училища и помощникъ смотрителя. Секретарь губернской земской управы Сергѣй Анатоліевичъ **Левитскій**.

Уѣздныя отдѣленія епархіальнаго училищнаго совѣта.

Петрозаводское.

Предсѣдатель—протоіерей Іоаннъ Дмитріевичъ **Лавровъ**. Члены: протоіерей Іоаннъ Алексѣевичъ **Богословскій**; священники: Александръ Петровичъ **Воскресенскій**, Петръ Іоанновичъ **Охотинъ** и Николай Іоанновичъ **Суперанскій**; уѣздный наблюдатель церковныхъ школъ Іоаннъ Стефановичъ **Бронзовъ**. Казначей, свящ. Николай Филипповичъ **Первенцевъ**. Предсѣдатель уѣздной земской управы И. Г. **Лазукъ**, инспекторъ народныхъ училищъ 1-го района С. А. **Лосевъ**, техникъ губернскаго земства Иванъ Семеновичъ **Семеновъ** и уѣздный исправникъ. Дѣлопроизводитель Викторъ Александровичъ **Воздвиженскій**; по должности: благочинные церквей Петрозаводскаго уѣзда, окружный миссіонеръ и участковые земскіе начальники.

Олонецкое.

Предсѣдатель—протоіерей Олонецкаго Николаевскаго собора, уѣздный наблюдатель церковныхъ школъ Петрозаводско-Олонецкаго уѣзда. Члены постоянные: священники: Викентій Философовичъ **Красовъ** (казначей отдѣленія), Андрей Іоанновичъ **Тихомировъ** (дѣлопроизводитель отдѣленія), Петръ Андреевичъ **Ольгскій** и заштатный Владиміръ Алексѣевичъ **Воскресенскій**, купецъ Иванъ Михайловичъ **Тухкинъ**; отъ земства—предсѣдатель уѣздной управы, отъ города—городской староста; почетные члены: свящ. г. Каргополя, Никольской церкви, Михаилъ Ѳеодоровичъ **Покровскій**; попечитель школъ 3-го благочиннич. округа Василій Александровичъ **Новожиловъ**; члены по должности: благочинные 1, 2 и 3 округовъ, миссіонеръ Лодейнопольско-Олонецкаго округа, инспекторъ народныхъ училищъ 5-го района и земскіе начальники 1 и 2 участковъ.

Лодейнопольское.

Предсѣдатель—уѣздный наблюдатель церк.-приходскихъ школъ. Члены: уѣздный исправникъ, помощникъ благочиннаго 1 округа, предсѣдатель земской управы, Вышневолоцкій купецъ П. А. **Иткинъ**, помощникъ акцизнаго надзирателя П. Н. **Сизьминъ** и свящ. А. І. **Даманскій**. Почетный членъ—протоіерей М. Е. **Ребовскій**. По должности: благочинные 2-го и 3-го округовъ Лодейнопольскаго уѣзда и 3-го округа Олонецкаго уѣзда, земскіе начальники 1-го

и 2-го участковъ, завѣдывающій городскимъ училищемъ; предсѣдатель уѣзднаго съѣзда. Сверхштатные: начальникъ Мятусовской судоходной дистанціи; окружный миссіонеръ и кондукторъ Лодейнопольскаго лѣсничества А. В. **Бутковскій** (онъ же казначей отдѣленія). Дѣлопроизводитель П. Г. **Савичевъ.**

Вытегорское.

Предсѣдатель—уѣздный наблюдатель церковныхъ школъ. Члены постоянные—священники: Стефанъ Константиновичъ **Марковъ** (онъ же казначей отдѣленія) и Николай Стефановичъ **Надежинъ** (онъ же дѣлопроизводитель отдѣленія), уѣздный исправникъ и Цезарь Александровичъ **Пацановскій**; купцы: Александръ Александровичъ **Лопаревъ**; Николай Алексѣевичъ **Веретенниковъ**, Егоръ Ильичъ **Петровъ.** Почетные: протоіерей Вытегорскаго собора и Анна Петровна **Лопарева.** По должности: земскіе начальники 1, 2 и 3 участковъ, благочинные 1, 2 и 3 округовъ, окружный миссіонеръ; отъ земства—предсѣдатель земской управы, отъ города—городской голова.

Каргопольское.

Предсѣдатель—уѣздный наблюдатель церковныхъ школъ. Члены постоянные: протоіерей Григорій Андреевичъ **Нименскій**; священники: Николай Петровичъ **Челмогорскій** (онъ же дѣлопроизводитель отдѣленія) и Александръ Николаевичъ **Устьволгскій** (онъ же казначей отдѣленія), смотритель и помощникъ духовнаго училища; учитель духовнаго училища Николай Ѳеофилактовичъ **Лѣсковъ**, Ефимъ Ѳедоровичъ **Добрынинъ**—городской голова, техникъ Иванъ Макаровичъ **Палѣчный.** По должности: благочинные церкви г. Каргополя и округовъ 1, 2, 3, 4 и 5-го Каргопольскаго уѣзда, земскіе начальники 1, 2, 3 и 4-го участковъ. Сверхштатные: окружные миссіонеры, священники: Александръ **Здравомысловъ** и Александръ **Волкославскій.**

Пудожское.

Предсѣдатель—протоіерей Владиміръ Іоанновичъ **Разумовъ.** Члены постоянные: священникъ Василій Іоанновичъ **Пѣвинъ** (онъ же дѣлопроизводитель и казначей отдѣленія), уѣздный исправникъ, старшій лѣсной ревизоръ Бережнодубровскаго лѣсничества, лѣсничій Ильинскаго лѣсничества, пот. поч. гражд. Николай Александровичъ **Базегскій**, купецъ Михаилъ Петровичъ **Борисовъ.** По долж-

ности: уѣздный наблюдатель церковныхъ школъ, благочинные 1 и 2-го округовъ, предсѣдатель уѣздной земской управы, земскіе начальники 1, 2 и 3 участковъ и учитель приходскаго училища Алексѣй Павловичъ **Фаевъ**.

Повѣнецкое.

Предсѣдатель—благочинный 1 округа Повѣнецкаго уѣзда. Члены: уѣздный наблюдатель церковныхъ школъ, священники: Михаилъ Захаріевичъ **Рыболовлевъ** (онъ же дѣлопроизводитель и казначей отдѣленія) и Іаковъ Алексѣевичъ **Свѣтловъ**, миссіонеръ и благочинные: 2 и 3 округовъ и единовѣрческихъ церквей, земскіе начальники 1, 2, 3 и 4 участковъ; учитель-инспекторъ городского училища; предсѣдатель уѣздной управы и кол. секр. Иванъ Тимофеевичъ **Кудрявцевъ**.

Наблюдатели церковныхъ школъ.

Епархіальный наблюдатель, свящ. Николай Кирилловичъ **Чуковъ**.

Уѣздные:

Петрозаводскаго и Олонецкаго—священникъ Іоаннъ Стефановичъ **Бронзовъ** (въ Петрозаводскѣ); Лодейнопольскаго—священникъ Филаретъ Петровичъ **Громовъ** (въ Лодейномъ-Полѣ); Вытегорскаго—священникъ Петръ Стефановичъ **Поповъ** (въ Вытегрѣ); Каргопольскаго—священникъ Іоаннъ Васильевичъ **Венустовъ** (въ Каргополѣ); Пудожскаго—священникъ Василій **Ребровъ** (въ Пудожѣ); Повѣнецкаго—священникъ Алексѣй Владиміровичъ **Тихомировъ** (въ Повѣнцѣ).

Церковно-приходскія школы.

Въ г. Петрозаводскѣ.

Крестовоздвиженская двухклассная: Попечитель, Василій Степановичъ **Кононовъ**. 1-го класса законоучитель, свящ. Николай Николаевичъ **Первенцевъ**. Учительницы: Александра Сергѣевна **Машезерская** и Елизавета Михайловна **Бѣлоусова** 2-го класса: законоучитель Михаилъ Ѳеодоровичъ **Звѣроловлевъ**. Учительницы: Марія Сергѣевна **Машезерская**, Аполлинарія Николаевна **Космозерская**,

помощница Екатерина Ивановна **Богословская.** Учитель пѣнія Иванъ **Кацеблинъ.**

Одноклассныя:

Александро-невская: Попечитель, начальникъ Олонецкаго горнаго округа, Иванъ Степановичъ **Яхонтовъ.** Законоучитель, свящ. Іоаннъ Никитичъ **Сперанцевъ.** Учительница Надежда Александровна **Шуйская.** Помощница Таисія Дмитріевна **Любецкая.** Учитель пѣнія Петръ **Романовъ.**

Екатерининская: Попечитель, пот. почетн. граж. Александръ Марковичъ **Пикинъ.** Законоучитель, діаконъ Григорій Яковлевичъ **Сиротинъ.** Учительница Екатерина Васильевна **Павинская.** Помощникъ Иванъ **Муллеръ.**

Никольская: Попечитель, Иванъ Ивановичъ **Леви.** Законоучитель, Николай Игнатьевичъ **Вѣщезеровъ.** Учительница Вѣра Ивановна **Богословская.** Помощница Ольга Ѳеодоровна **Милотворская.**

Въ уѣздѣ:

Бѣсовецкая. Попечитель, Георгій Евфимовичъ **Пименовъ.** Учительница Елизавета Викторовна **Макліонова** (она же преподаетъ и Законъ Божій).

Бережно-Шелтозерская женская: Попечитель, Степанъ Максимовичъ **Румянцевъ.** Законоучитель, протоіерей Никаноръ Ѳеодоровичъ **Рыхлевскій.** Учительница Клавдія Леонтіевна **Пидьмозерская.**

Виданская: Попечители: епархіальный миссіонеръ, священникъ Дмитрій Васильевичъ **Островскій** и крестьянинъ Иванъ Даниловичъ **Колесовъ.** Законоучитель, священникъ Николай Евфимовичъ **Скворцовъ.** Учительница Серафима Васильевна **Островская.**

Викшезерская: Попечитель, настоятель Палеостровскаго монастыря архимандритъ **Варнава.** Учительница Марія **Иванова.**

Владимірская: Учительница Параскева Аполлоновна **Плотникова** (она же преподаетъ и Законъ Божій).

Вехручейская: Попечитель, Семенъ Николаевичъ **Серого.** Законоучитель, священникъ Всеволодъ Іоанновичъ **Ольховскій.** Учительница Марія Васильевна **Савойская.**

Вегорукская: Попечитель, Петръ Ивановичъ **Кожинъ.** Учительница Анастасія Константиновна **Благовѣщенская** (она же преподаетъ и законъ Божій).

Волкостровская: Учительница Клавдія Константиновна **Благовѣщенская** (она же преподаетъ и Законъ Божій).

Гакъ-ручейская: Попечители: Михаилъ Егоровичъ **Афонькинъ** и Анна Дмитріевна **Потапова**. Законоучитель, священникъ Александръ Іоанновичъ **Хотѣновскій**. Учительница Анастасія Петровна **Чернявская**. Помощница Анастасія Евстигнеевна **Васильевская**.

Гиморѣцкая: Попечитель, Петръ Ананьевичъ **Иткинъ**. Законоучитель, священникъ Алексій Іоанновичъ **Богословскій**. Учительница Вѣра Михайловна **Русанова**. Помощница Марія Алексѣевна **Гедевская**.

Гомсельгская: Учительница Лидія Михайловна **Миролюбова** (она же преподаетъ и Законъ Божій).

Залѣсская: Учитель Викторъ Ивановичъ **Бронзовъ** (онъ же преподаетъ Законъ Божій). Помощница Пелагія Георгіевна **Бронзова**.

Ивинская женская: Попечитель, Никифоръ Пименовичъ **Прохоровъ**. Законоучитель, священникъ Василій Александровичъ **Бутковскій**. Учительница Марія Александровна **Никольская**.

Карасъ-озерская: Попечитель, Николай Ѳеодоровичъ **Филатовъ**. Законоучитель, священникъ Николай Іаковлевичъ **Дикаревскій**. Учительница Дарья Антоновна **Перская**.

Каскесъ-ручейская; Законоучитель, священникъ Тимоѳей Васильевичъ **Русановъ**. Учительница Ольга Ѳеодоровна **Гопманъ**. Помощница Евдокія **Заводовская**.

Косельгская: Учительница Параскева Васильевна **Ржановская** (она же преподаетъ и законъ Божій).

Кокоринская: Учительница Елена **Предтеченская** (она же преподаетъ Законъ Божій).

Кижская: Попечитель, Михаилъ Егоровичъ **Афанасьевъ**. Законоучитель, протоіерей Михаилъ Стефановъ **Заводовскій**. Учительница Евгенія **Тихомірова**.

Ладвинская женская: Попечительница, Марѳа Ѳеодоровна **Кипрушкина**. Законоучитель, священникъ Георгій Васильевичъ **Амассійскій**. Учительница Елена Михайловна **Заводовская**. Помощница Варвара Михайловна **Заводовская**.

Лехнаволоцкая: Попечитель, Григорій Тимофеевичъ **Максимовъ**. Учительница Наталія Петровна **Богоявленская** (она же преподаетъ и Законъ Божій).

Леликовская: Законоучитель, священникъ Николай Александровичъ **Петропавловскій**. Учитель Александръ Михайловичъ **Гороховъ**.

Машезерская: Попечитель, Ѳеодоръ Яковлевичъ **Ивановъ**. Зако-

ноучитель, священникъ Александръ Іоанновичъ **Малиновскій**. Учительница Александра Алексѣевна **Остроумова.**

Матвѣево-сельгская: Учитель Иванъ **Гордѣевъ** (онъ же преподаетъ и Законъ Божій).

Мунозерская: Попечитель, Андрей Петровичъ **Макарьевъ**. Законоучитель свящ. Ѳеодоръ **Николаевскій**. Учитель Николай Ѳеодоровичъ **Бураковъ**.

Новинская: Попечитель, Іосифъ Тихоновичъ **Кононовъ**. Учительница Марія Александровна **Стефановская** (она же преподаетъ Законъ Божій).

Намоевская: Учительница Анастасія Степановна **Семенова** (она же преподаетъ и Законъ Божій).

Острѣчинская женская: Попечительница, Елена Трофимовна **Попова**. Законоучитель, священникъ Ѳеодоръ Петровичъ **Надежинъ**. Учительница Лариса Евгеніева **Енальская**.

Онежанская: Законоучитель, священникъ Василій Стефановичъ **Пятницкій**. Учительница Ольга Константиновна **Благовѣщенская**.

Педасельгская: Законоучитель, священникъ Андрей Петровичъ **Ольгскій**. Учительница Екатерина Михайловна **Рождественская**.

Полевская: Учитель Иванъ Дмитріевичъ **Петровъ** (онъ же преподаетъ и Законъ Божій.

Сулажгорская: Попечитель, Матвѣй Андреевичъ **Леймановъ**. Учительница Анисія Ивановна **Костина** (она же преподаетъ и Законъ Божій).

Суйсарская: Попечитель, Александръ Ѳедоровичъ **Пашковъ**. Учительница Марія Михайловна **Нименская** (она же преподаетъ и Законъ Божій).

Таржепольская: Попечительница, Елена **Красновская**. Законоучитель, священникъ Василій Іоанновичъ **Волокославскій**. Учительница Агнія Николаевна **Ефремова**.

Типиницкая: Попечитель, Степанъ Ивановичъ **Громовъ**. Законоучитель, священникъ Іоаннъ Аполлосовичъ **Свѣтловъ**. Учитель Василій Ивановичъ **Мизеровъ**.

Тявзійская: Законоучитель, священникъ Александръ Михеевичъ **Соколинъ**. Учительница Марія Никаноровна **Баженова**.

Рыборѣцкая женская: Попечитель, Петръ Ивановичъ **Медвѣдевъ**.

Законоучитель, священникъ Алексій Іоанновичъ **Бронзовъ**. Учительница Александра Евгеніева **Енальская**.

Узкинская: Учитель Иванъ **Власовъ** (онъ же преподаетъ и Законъ Божій).

Ужесельгская: Попечитель, Николай Васильевичъ **Ипатовъ**. Учительница Серафима Ивановна **Машезерская** (она же преподаетъ и Законъ Божій).

Устьсунская: Законоучитель,. свящ. Матѳій Афанасьевичъ **Тумановъ**. Учительница Раиса Андреевна **Малиновская**.

Улитино-Новинская: Попечитель, Петръ **Ѳомкинъ**. Учительница Аполлинарія Михайловна **Тихомірова** (она же преподаетъ и Законъ Божій).

Фоймогубская: Попечитель, діаконъ Александръ Михайловичъ **Рыборѣцкій**. Законоучитель, свящ. Александръ Михеевичъ **Соколинъ**. Учительница Марія **Богоявленская**.

Шуйская женская: Попечитель, Владимірь Матвѣевичъ **Никитинъ**. Законоучитель, свящ. Михаилъ Васильевичъ **Урбановъ**. Учительница Вѣра Константиновна **Грандова**. Помощница Анастасія Ивановна **Сенкевичъ**.

Щелейская: Законоучитель, священникъ Александръ Іаковлевичъ **Пономаревъ**. Учительница Серафима Васильевна **Мудролюбова**.

Яндомозерская: Попечитель, Яковъ Филипповичъ **Шведовъ**. Законоучитель, свящ. Платонъ Ильичъ **Логиневскій**. Учитель Георгій Васильевичъ **Смирновъ**.

Палеостровская (при Палеостровскомъ монастырѣ): Попечительницы: княгиня Марія Николаевна **Шаховская** и графиня Евгенія Георгіевна **Менгденъ**. Законоучитель, іеромонахъ **Августинъ**. Учитель (вакансія).

Школы грамоты:

Бѣлогорская: Попечитель, Иванъ Ивановичъ **Феофиловъ**. Учительница, Акилина **Троицкая**.

Березовомостовская: Попечитель, Андрей Алексѣевичъ **Тиккоевъ**. Учительница Марія **Васильева**.

Галлязерская: Учительница Ольга **Богданова**.

Иломангская: Учительница Клавдія Ивановна **Романова**.

Краснорѣчинская: Учительница Екатерина **Коршунова**.

Корельская: Учительница М. **Михайлова.**

Крюковосельгская: Учительница Екатерина Николаевна **Николаевская.**

Каккаровская: Учительница Елизавета Константиновна **Харламова.**

Колгостровская: Попечитель, Иванъ Григорьевичъ **Емельяновъ.** Учительница Ольга Ѳедоровна **Коршунова.**

Колмукская: Учительница Надежда Андреевна **Швецова.**

Кавгорская: Учительница Пелагія **Леонтьева.**

Киндасовская: Учительница Ольга Ильинична **Лузгина.**

Лигменская: Учительница Вѣра Викторовна **Самодурова.**

Липовицкая: Попечитель, Иванъ Макаровичъ **Сергѣевъ.** Учительница Марія Даниловна **Шелгачева.**

Ламбасъ-ручейская: Учительница Клавдія Николаевна **Накропина.**

Мяньсельгская: Учительница Вѣра Яковлевна **Яковлева.**

Михеевосельгская: Попечитель. Павелъ Васильевичъ **Захаровъ.** Учительница Вѣра Ивановна **Сорокина.**

Нигостровская: Учительница Валентина Ѳедоровна **Чайкина.**

Пяжевосельгская: Учительница Марія Яковлевна **Федотова.**

Пялозерская: Учительница Марія **Мартынова.**

Ревсельгская: Учитель Иванъ Ивановичъ **Луккоевъ.**

Сопохская: Александра Васильевна **Варфоломеева.**

Сибозская: Учительница Марія Александровна **Героева.**

Тамбицкая: Учительница Анна Дмитріевна **Свѣтлова.**

Чеболокшская: Попечитель. Александръ Михайловичъ **Мелеховъ.** Учительница Параскева Александровна **Ѳедосѣева.**

Юркостровская: Учительница Пелагія Александровна **Хухлякова.**

Передвижныя: Чуйнаволоцкая Пелагія **Миронова.**

Виницкая: Татіана **Герасимова.**

Въ г. Олонцѣ.

Церковно-приходскія школы.

Смѣшанная одноклассная: Попечитель, купецъ Иванъ Михайловичъ **Тухкинъ.** Завѣдующій—законоучитель, свящ. Петръ Андреевичъ **Ольгскій.** Учитель Борисъ Александровичъ **Романовскій.** Помощникъ учителя Иванъ Васильевичъ **Хотѣновскій.**

Въ уѣздѣ:

Юргильская—второклассная: Попечитель, Иванъ Артемьевичъ **Малиновъ**. Завѣдующій—законоучитель, свящ. Іоаннъ Петровичъ **Павинскій**. Учители: Петръ Ивановичъ **Ухотскій**. Михаилъ Ивановичъ **Воздвиженскій**, Иванъ Николаевичъ **Лебедевъ** и образцоваго класса Петръ Евѳимовичъ **Павловъ**.

Важинская двухклассная женская: Попечитель, Михаилъ Васильевичъ **Мирохинъ**. Завѣдующій и законоучитель, свящ. Викторъ Васильевичъ **Громовъ**. Учительницы: Татіана Павловна **Арнаутова** и Надежда Александровна **Стефановская**. Помощница ихъ Екатерина Матвѣевна **Никонова**.

Одноклассныя:

Александро-Свирская: Завѣдующій архимандритъ **Агаѳангелъ**, настоятель Александро-Свирскаго монастыря. Учитель Валентинъ Никаноровичъ **Подкользинъ** (онъ же преподаватель Закона Божія); учитель пѣнія, іеродіаконъ **Алексій**.

Верховская: Попечитель, Петръ Симоновичъ **Симоновъ**. Завѣдующій и законоучитель, свящ. Іоаннъ Прохоровичъ **Николаевскій**. Учительница Александра Петровна **Ильинская**.

Волостнонаволоцкая: Завѣдующій и законоучитель, свящ. Василій Николаевичъ **Лавровъ**. Учительница Евдокія Ильична **Исполатова**.

Кинелахтинская: Завѣдующій, свящ. Николай Александровичъ **Лебедевъ**. Учитель Павелъ **Рѣпниковъ** (онъ же препод. и Законъ Божій).

Обжанская: Попечитель, Акимъ Васильевичъ **Вахроевъ**. Завѣдующій законоучитель, свящ. Петръ Александровичъ **Тихомировъ**. Учительница Татіана Ѳедоровна **Троицкая**.

Пагачинская: Попечитель, Василій Александровичъ **Невожиловъ**. Завѣдующій и законоучитель, -свящ. Викторъ Матѳіевичъ **Братолюбовъ**. Учительница Вѣра Алексѣевна **Эммаусская**.

Пидьмозерская: Попечитель, Гавріилъ Васильевичъ **Макаровъ**. Завѣдующій—законоучитель, свящ. Леонидъ Владиміровичъ **Тихомировъ**. Учитель Яковъ Богдановичъ **Губачевъ**.

Рыпушкальская: Попечитель, Михаилъ Егоровичъ **Шемякинъ**. Завѣдующій—свящ. Петръ Андреевичъ **Ольгскій**. Законоучитель, діаконъ Іоаннъ Петровичъ **Николаевскій**. Учитель пѣнія, діаконъ

Іоаннъ Васильевичъ **Зоринъ**. Учитель Василій **Проскуряковъ**. Помощн. учителя Ольга Ивановна **Никольская**.

Самбатукская: Завѣдующій—законоучитель, свящ. Симеонъ Яковлевичъ **Михайловскій** (онъ же и попечитель школы). Учительница Елизавета Ѳедоровна **Аверкіева**.

Сидозерская: Попечитель, Василій Александровичъ **Новожиловъ**. Завѣдующій и законоучитель, свящ. Викторъ Матѳіевичъ **Братолюбовъ**. Учительница Марія Васильевна **Зотикова**.

Согинская: Завѣдующій—законоучитель, свящ. Василій Ѳеодоровичъ **Грандовъ**. Учительница Анна Филипповна **Пономарева**.

Судальская: Попечитель. Василій Ивановичъ **Ларіоновъ**. Завѣдующій—законоучитель, свящ. Викентій Философовичъ **Красовъ**. Учительница Софья Ивановна **Павинская**.

Туксинская: Попечитель, Дмитрій Ивановичъ **Филипповъ**. Завѣдующій—законоучитель, свящ. Іоаннъ Симеоновичъ **Тумановъ**. Учитель Павелъ Ивановичъ **Соловьевъ**. Помощница учителя Зинаида Николаевна **Соловьева**.

Яковлевская: Попечитель, Николай Дмитріевичъ **Лаврухинъ**. Завѣдующій—законоучитель, свящ. Аристіонъ Петровичъ **Петровъ**. Учитель Андрей Захаровичъ **Рочаковъ**.

Школы грамоты.

Вагвозерская: Завѣдующій, свящ. Викторъ Михайловичъ **Никольскій**. Учитель Николай Яковлевичъ **Лазаревъ**.

Валольская: Завѣдующій, свящ. Іоаннъ Симеоновичъ **Тумановъ**. Учитель Дмитрій Антоновичъ **Аристаровъ**.

Заозерская: Попечитель, Алексѣй Петровичъ **Сергѣевъ**. Завѣдующій, свящ. Василій Ѳеодоровичъ **Грандовъ**. Учитель Петръ Ѳедоровичъ **Филатовъ**.

Кашканская: Попечитель, Казиміръ Евстафьевичъ **Рдултовскій**. Завѣдующій, свящ. Петръ **Цвѣтаевъ**. Учительница Марія **Усова**.

Луккальская: Завѣдующій, свящ. Василій Іоанновичъ **Остроумовъ**. Учительница Александра Ивановна **Савина**.

Матчезерская: Завѣдующій, свящ. Викторъ Михайловичъ **Никольскій**. Учитель Андрей Ивановичъ **Забродинъ**.

Мошничская: Завѣдующій, свящ. Василій Ѳеодоровичъ **Грандовъ**. Учитель Иванъ Григорьевичъ **Власовъ**.

Паннильская: Завѣдующій, свящ. Петръ Андреевичъ **Малининъ**. Учительница Пелагія Борисовна **Чехонина**.

Пелдожская: Завѣдующій, свящ. Василій Николаевичъ **Лавровъ**. Учитель Дмитрій **Толстовъ**.

Сармягская: Завѣдующій, свящ. Петръ Александровичъ **Тихомировъ**. Учитель Николай **Лачаковъ**.

Селецкая: Завѣдующій, свящ. Іоаннъ Прохоровичъ **Николаевскій**. Учительница Екатерина Петрова **Щеглова**.

Юргильская: Завѣдующій, свящ. Петръ Андреевичъ **Малининъ**. Учитель Василій Петровичъ **Михайловъ**.

Въ Лодейнопольскомъ уѣздѣ.

Церковно-приходскія школы:

Мятусовская второклассная: Попечитель, Василій Александровичъ **Новожиловъ**. Завѣдывающій, свящ. Николай Максимовичъ **Ивановскій**. Учители: Николай Семеновичъ **Стручковъ**, Викторъ Петровичъ **Громовъ**, Ѳедоръ Николаевичъ **Исполатовъ** и образцового класса Аполлонъ Николаевичъ **Ивановскій**.

Вознесенская двухклассная: Попечитель, Петръ Ананьевичъ **Иткинъ**. Завѣдующій и законоучитель, свящ. Евѳимій Яковлевичъ **Крыловъ**. Учители: А. **Островскій**, А. Е. **Конкординъ** и пом. учит. М. Н. **Успенская**. Учительница рукодѣлія Александра Яковлевна **Фотина**.

Одноклассныя:

Важинская: Попечитель, Иванъ Григорьевичъ **Торкачевъ**. Завѣдывающій и законоучитель, свящ. Викторъ Васильевичъ **Громовъ**. Учительница Ольга Ивановна **Воздвиженская**; помощница учит. Ольга Николаевна **Понамарева**.

Верхоятско-Никольская: Завѣдующій и законоучитель, свящ. Іоаннъ Іоанновичъ **Романовъ**. Учительница Ирина Ивановна **Эммаусская**.

Водлицкая: Попечитель, Александръ Филипповичъ **Котовъ**. Завѣдывающій и законоучитель, свящ. Андрей Симеоновичъ **Петровскій**. Учительница Екатерина Афанасьевна **Некрасова**.

Верхне-Водлицкая: Попечитель, Владиміръ Александровичъ **Петугинъ**. Завѣдующій, свящ. Андрей Симеоновичъ **Петровскій**. Учительница Параскева Петровна **Веселовская**.

Вороньинская: Попечитель, Матвѣй Григорьевичъ **Мешниковъ**. Завѣдывающій и законоучитель, свящ. Александръ Васильевичъ **Преображенскій**. Учительница Вѣра Ивановна **Тихомірова**.

Высокоозерская: Завѣдывающій и законоучитель, свящ. Николай Ѳеодоровичъ **Авровъ**. Учительница Серафима Ивановна **Кудряшова**.

Гедевская: Попечитель, Николай П. **Семиковъ**. Завѣдующій и законоучитель, свящ. Сергій Симеоновичъ **Елпидинскій**. Учительница Александра Николаевна **Лѣскова**.

Гежесельгская: Завѣдующій и законоучитель, свящ. Дмитрій Михайловичъ **Крыловъ**. Учительца Елизавета Васильевна **Пронина**.

Гоморовичская: Попечитель, Александръ Александровичъ **Лопаревъ**. Завѣдывающій и законоучитель, свящ. Асинкритъ Васильевичъ **Громовъ**. Учительница Марія Васильевна **Урбанова**.

Гонгинская: Завѣдывающій и законоучитель, свящ. Александръ Философовичъ **Красовъ**. Учительница Елизавета Петровна **Веселовская**. Помощница учит. А. **Любославская**.

Гонгинская Гедевскаго прихода: Завѣдывающій и законоучитель, свящ. Сергій Симеоновичъ **Елпидинскій**. Учитель Михаилъ Константиновичъ **Макліоновъ**.

Горская: Попечитель, Александръ Алексѣевичъ **Минорскій**. Завѣдывающій свящ. Петръ Алексѣевичъ **Минорскій**. Законоучитель свящ. Сергій Евсевіевичъ **Преображенскій**. Учитель А. **Никольскій**.

Заостровская: Завѣдывающій и законоучитель, свящ. Сергій Евсевіевичъ **Преображенскій**. Учитель А. К. **Любимскій**.

Иваньковская: Попечитель, Николай Александровичъ **Миронковъ**. Завѣдывающій и законоучитель, свящ. Викторъ Петровичъ **Некрасовъ**. Учительница Марія Аѳанасьевна **Некрасова**.

Каковская: Попечитель, Александръ Николаевичъ **Нѣловъ**. Завѣдывающій и законоучитель, свящ. Дмитрій Николаевичъ **Лавровъ**. Учительница Елена Александровна **Первенцева**.

Каргинская: Завѣдывающій и законоучитель, свящ. М. **Ѳоминъ**. Учитель Игнатій Яковлевичъ **Аншуковъ**.

Коселыгская: Попечитель, Ѳедоръ Андреевичъ **Титковъ**. Завѣдывающій и законоучитель, свящ. Николай Іоанновичъ **Бѣляевъ**. Учительница А. **Хотѣновская**. Помощница учит. Олимпіада Васильевна **Иванова**.

Коштугская: Попечительница Наталія Николаевна **Миронкова**.

Завѣдывающій и законоучитель, свящ. Стефанъ Іоанновичъ **Баженовъ**. Учительница Клавдія Стефановна **Баженова**.

Кузринская: Завѣдывающій и законоучитель, свящ. Андрей Іоанновичъ **Громовъ**. Учительница Елена Тимофеевна **Любославская**.

Курвушская: Попечитель, Матѳей Петровичъ **Артемовъ**. Завѣдывающій, свящ. Іаковъ Алексѣевичъ **Богословскій**. Законоучитель и учительница Пелагія Леонтьевна **Пидьмозерская**.

Кяргинская: Завѣдывающій, свящ. Сергій Симеоновичъ **Елпидинскій**. Законоучитель и учительница Анна Александровна **Ильинская**.

Люговская: Завѣдывающій, свящ. Петръ Ѳеодоровичъ **Амассійскій**. Законоучитель и учительница Вѣра Ивановна **Мегорская**.

Немжинская: Попечитель, Иванъ Евѳимовичъ **Евѳимовъ**. Завѣдывающій и законоучитель, свящ. Ѳеодоръ **Амассійскій**. Учительница Екатерина Ивановна **Юксовская**.

Нижне-Надпорожская: Завѣдывающій, свящ. Тихонъ Михайловичъ **Чернянскій**. Законоучитель-учительница Нина Ивановна **Смирнова**. Помощница учит. Марія Ивановна **Кудряшова**.

Нисельгская: Попечитель, Николай Семеновичъ **Смолинъ**. Завѣдывающій, свящ. Викторъ Васильевичъ **Громовъ**. Законоучитель діаконъ Павелъ Андреевичъ **Малининъ**. Учительница Ольга Ивановна **Фаворская**.

Озерская: Завѣдывающій и законоучитель, свящ. Константинъ Кирилловичъ **Тихомировъ**. Учительница Марія Петровна **Юксовская**. Помощница учительницы Александра Матвѣевна **Нименская**.

Оштинская: Попечитель, Иванъ Никитичъ **Курчавовъ**. Завѣдывающій и законоучитель, свящ. Николай Іоанновичъ **Богословскій**. Учительница Анастасія Петровна **Иванова**.

Оятско-Ладвинская: Завѣдывающій и законоучитель, свящ. Алексій Николаевичъ **Совойскій**. Учитель Петръ Ивановичъ **Мегорскій**.

Пиркинская: Попечитель, Алекс. Яковлевичъ **Любимковъ**. Завѣдывающій и законоучитель, свящ. Іоаннъ Тимоѳеевичъ **Румянцевъ**. Учительница Татьяна Николаевна **Исполатова**.

Плотиченская: Попечитель, А. П. **Жупиковъ**. Завѣдывающій и законоучитель, свящ. Асинкритъ Васильевичъ **Громовъ**. Учительница Анастасія Семеновна **Лаврова**.

Пяжезерская: Завѣдывающій и законоучитель, свящ. Іоаннъ

Александровичъ **Никольскій**. Учительница Клавдія Васильевна **Добронравова**.

Сермакская: Завѣдывающій и законоучитель, свящ. Іоаннъ Тимоѳеевичъ **Явосемскій**. Учитель Сергѣй Николаевичъ **Лѣсковъ**. Помощница учителя Анна Евѳимовна **Кокоева**.

Соцкая: Завѣдывающій и законоучитель, свящ. Тихонъ Михайловичъ **Чернянскій**. Учительница Анастасія Тихоновна **Чернянская**.

Сяргозерская: Попечитель, Петръ Стефановичъ **Горбуновъ**. Завѣдывающій и законоучитель, свящ. Василій Петровичъ **Любимцевъ**. Учительница Татьяна Ивановна **Юксовская**.

Тененицкая: Попечитель, Петръ Викторовичъ **Чеховскій**. Завѣдывающій и законоучитель, свящ. А. В. **Дмитріевъ**. Учительница Анна Ивановна **Романова**.

Тукшинская: Попечитель, Иванъ Ивановичъ **Корнышевъ** младшій. Завѣдывающій, свящ. Павелъ Симеоновичъ **Стручковъ**. Учитель и законоучитель Иванъ Яковлевичъ **Селиверстовъ**.

Чикозерская: Попечитель, Дмитрій Евѳимовичъ **Колляковъ**. Завѣдывающій и законоучитель, свящ. Іоаннъ Александровичъ **Воскресенскій**. Учительница Ал. Тих. **Ивинская**.

Чукинская: Завѣдывающій и законоучитель, свящ. Іоаннъ Іоанновичъ **Ѳаворскій**. Учительница Любовь Евѳимовна **Конкордина**.

Шамакшская: Попечитель, Петръ Николаевичъ **Сизьминъ**. Завѣдывающій, свящ. Сергій **Преображенскій**. Законоучитель и учительница Александра Ивановна **Романова**.

Шеменская: Завѣдывающій и законоучитель, свящ. Василій Іоанновичъ **Урбановъ**. Учительница Любовь Ивановна **Попова**.

Шаменская: Попечитель, Платонъ Яковлевичъ **Нѣловъ**. Завѣдывающій и законоучитель, свящ. Константинъ Николаевичъ **Лавровъ**. Учительница Людмила Павловна **Малинина**.

Шимозерская: Попечитель, М. П. **Мартьяновъ**. Завѣдывающій и законоучитель, свящ. В. **Лазаревъ**. Учитель Ив. А. **Эммаусскій**. Помощникъ учителя Яковъ Дмитріевичъ **Устиновъ**.

Шустручская женская: Попечитель, Яковъ Александровичъ **Мироновъ**. Завѣдывающій и законоучитель, свящ. Евѳимій Іоакимовичъ **Звѣроловлевъ**. Учительница Капитолина Евѳимовна **Звѣроловлева**.

Шустручская мужская: Попечитель, Матѳей Ивановичъ **Гришинъ**. Завѣдывающій и законочитель, свящ. Евѳимій Іоакимовичъ **Звѣро-**

ловлевъ. Учитель Л. **Плотниковъ.** Учительница Екатерина Евѳиміевна **Звѣроловлева.**

Юксовская: Попечитель, протоіерей Іоаннъ Дмитріевичъ **Лавровъ.** Завѣдывающій и законоучитель. свящ. Александръ Іоанновичъ **Охотинъ.** Учитель Авр. Ѳеод. **Ѳеодоровъ.** Помошница Марія Владиміровна **Ѳаддѣева.**

Яндебская: Попечитель, Филиппъ Павловичъ **Котовъ.** Завѣдывающій и законоучитель, свящ. А. И. **Вѣщезеровъ.** Учительница Анастасія Константиновна **Молчанова.**

Школы грамоты.

Барановская: Завѣдывающій, свящ. Н. **Бѣляевъ.** Учительница Татьяна **Романова.**

Варбинская: Завѣдывающій, свящ. Константинъ Николаевичъ **Лавровъ.** Учительница Елена Константиновна **Лаврова.**

Вязостровская: Попечитель, Н **Матросовъ.** Завѣдывающій, свящ Викторъ Петровичъ **Некрасовъ.** Учитель Александръ Ивановичъ **Логиневскій.**

Гиленская: Завѣдывающій, свящ. Петръ Алексѣевичъ **Минорскій.** Учитель Филиппъ Михайловичъ **Щетининъ.**

Заозерская: Завѣдывающій, Іоаннъ Іоанновичъ **Ѳаворскій.** Учитель Филиппъ **Дворцовъ.**

Каномская: Попечитель, Александръ Стефановичъ **Карзинъ.** Завѣдывающій, свящ. Александръ Іоанновичъ **Даманскій.** Учительница Елена Степановна **Фокина.**

Кленозерская: Завѣдывающій, свящ. Василій **Лазаревъ.** Учител Алексѣей **Силинъ.**

Кузринская: Попечитель, Николай Николаевичъ **Афонькинъ.** Завѣдывающій, свящ. Павелъ Симеоновичъ **Стручковъ.** Учитель Николай **Щитининъ.**

Лахтинская: Завѣдывающій, свящ. Петръ Алексѣевичъ **Минорскій.** Учительница Марія Алексѣевна **Тиховѣтрова.**

Мирошкинская: Попечитель, Михаилъ Исааковичъ **Титковъ.** Завѣдывающій, свящ. А. І. **Даманскій.** Учительница Александра Михайловна **Ѳедотова.**

Мустинская: Завѣдывающій, свящ. Тихонъ Михайловичъ **Чернянскій.** Учительница Ольга Александровна **Хухлякова.**

Нажмозерская: Завѣдывающій, свящ. Николай Ѳеодоровичъ **Авровъ.** Учитель Александръ Николаевичъ **Гуляевъ.**

Пелкасская: Завѣдывающій, свящ. Василій **Лазаревъ**. Учитель Георгій Семеновичъ **Паршинъ**.

Печеницкая: Завѣдывающій, свящ. М. **Ѳоминъ**. Учитель Василій **Смѣлковъ**.

Рахковская: Завѣдывающій, свящ. К. Н. **Лавровъ**. Учительница Параскева Васильевна **Волкова**.

Ровская: Завѣдывающій, свящ. Ѳеодоръ Петровичъ **Надежинъ**. Учитель Николай **Травниковъ**.

Ручьянская: Завѣдывающій, свящ. П. А. **Минорскій**. Учитель Иванъ Петровичъ **Сизовъ**.

Сюрьгинская: Завѣдывающій, свящ. І. І. **Ѳаворскій**. Учительница Анна Ивановна **Ѳаворская**.

Тукшезерская: Завѣдывающій, свящ. Н. Ѳ. **Авровъ**. Учитель Павелъ Ѳедоровичъ **Борисовъ**.

Кимасъ-озерская: Завѣдывающій, св. Василій Петровичъ **Любимцевъ**. Учитель Петръ Григорьевичъ **Ильинъ**.

Шондовская: Завѣдывающій, свящ. Константинъ Кириловичъ **Тихомировъ**. Учитель Василій **Григорьевъ**.

Въ г. Вытегрѣ.

Церковно-приходскія школы.

Двухклассная мужская: Попечитель, Александръ Александровичъ **Лопаревъ**. Завѣдывающій, свящ. Николай Стефановичъ **Надежинъ**. Учители: Петръ Петровичъ **Надпорожскій** и Михаилъ Владиміровичъ **Тихомировъ**. Учитель пѣнія, діаконъ Василій Александровичъ **Соколовскій**.

Одноклассная женская: Попечительница, Анна Петровна **Лопарева**. Завѣдывающій и законоучитель, свящ. Іоаннъ Іоанновичъ **Пѣвинъ**. Учительницы: Екатерина Димитріевна **Надпорожская**, Екатерина Владиміровна **Ульянова** и Екатерина Филипповна **Николаевская**. Учитель пѣнія, діаконъ Василій Александровичъ **Соколовскій**.

Въ уѣздѣ:

Вытегорская второклассная (с. Шестово): Попечительница, Анна Петровна **Лопарева**. Завѣдывающій и закон., свящ. Іоаннъ Васильевичъ **Колпаковъ**. Учители 2 класса: Николай Васильевичъ **Зотиковъ**, Александръ Петровичъ **Шежемскій** и Зосима Петровичъ

Веселовскій. Учитель образцоваго класса Семенъ Яковлевичъ Елпидинскій.

Анненская двухклассная: Попечитель, Аѳанасій Ивановичъ Семеновъ. Завѣдывающій и законоучитель, свящ. Іоаннъ Николаевичъ Исполатовъ. Учители: Павелъ Ивановичъ Дикаревскій и Егоръ Семеновичъ Шихинъ.

Алмозерская: Попечитель, Александръ Матѳеевичъ Оленевъ. Завѣдывающій и закон., свящ. Василій Михайловичъ Коротецкій. Учительница, Александра Богданова.

Андомогорская: Завѣдывающій и закон., свящ. Алексѣй Петровичъ Поповъ. Учительница, Серафима Ивановна Челмогорская.

Гришинская: Попечитель, Петръ Михайловичъ Шляхтинъ. Завѣдывающій, свящ. Анатолій Игнатьевичъ Казанскій. Законоучитель, свящ. Іаковъ Дмитріевичъ Свѣтловъ. Учительница, Евдокія Исполатова.

Дуплевская: Попечитель, Павелъ Васильевичъ Качаловъ. Завѣдывающій, свящ. Василій Матѳіевичъ Преображенскій. Учительница, Анна Александровна Регова (она же преподаетъ и Законъ Божій).

Ежезерская: Попечительница, Евдокія Ивановна Матвѣева. Завѣдывающій и закон., свящ. Матѳій Антоновичъ Никоновъ. Учительница, Надежда Николаевна Георгіевская.

Кемозерская: Завѣдывающій и законоучитель, свящ. Викторъ Ѳеодоровичъ Петровскій. Учительница, Марія Ивановна Григорьева.

Кивручейская: Попечитель, Александръ Александровичъ Лопаревъ. Завѣдывающій, свящ. Стефанъ Іоанновичъ Громовъ. Учительница, Вѣра Стефановна Громова (она же преподаетъ и Законъ Божій).

Ковская: Попечитель, Александръ Ивановичъ Поповъ. Завѣдывающій и законоучитель, свящ. Константинъ Петровичъ Шуйскій. Учитель, Александръ Владиміровичъ Успенскій.

Корбозерская: Попечитель, Александръ Кузьмичъ Копрѣевъ. Завѣдывающій и закон., свящ. Виталій Іоанновичъ Мегорскій. Учительница, Вѣра Матѳеевна Ступина.

Куштозерская: Попечитель, Егоръ Ильичъ Петровъ. Завѣдывающій и законоучитель, свящ. Іоаннъ Ѳеодоровичъ Петровскій. Учитель, Стефанъ Филимоновъ.

Константиновская: Попечительница, Людмила Константиновна

Рывкина. Завѣдывающій и законоучитель, свящ. Владиміръ Іосифовичъ **Успенскій**. Учитель, Иванъ Петровичъ **Ипатовъ**.

Куршинская: Попечительница, Анна Петровна **Лопарева**. Завѣдывающій и законоучитель, свящ. Александръ Ильичъ **Ильинскій**. Учительница, Параскева Андреевна **Магаева**.

Лихошальская: Завѣдывающій и законоучитель—(вакансія). Учитель, Филиппъ Яковлевичъ **Головинъ**.

Лядинская: Попечитель, Андрей Ѳеодоровичъ **Кошелевъ**. Завѣдывающій, свящ. Николай Николаевичъ **Смирновъ**. Законоучитель, діаконъ Петръ Афанасьевичъ **Тумановъ**. Учительница, Зинаида Александровна **Ѳомина**.

Петропавловская: Попечитель, Василій Андреевичъ **Трешкинъ**. Завѣдывающій, свящ. Николай Ѳеодоровичъ **Поповскій**. Учительница, Ольга Ѳеодоровна **Мудролюбова** (она же преп. и Зак. Божій).

Паловская: Завѣдывающій и зак., свящ. Іоаннъ Іосифовичъ **Ильинскій**. Учительница, Марія Ивановна **Острѣчинская**.

Слободская: Попечитель, Василій Петровичъ **Вахрушевъ**. Завѣдывающій и законоучитель, свящ. Іоаннъ Петровичъ **Дикаревскій**. Учительница, Серафима Павловна **Лебедева**.

Сойдозерская: Попечитель, Павелъ Васильевичъ **Качаловъ**. Завѣдывающій, свящ. Михаилъ Іоанновичъ **Казанскій**. Учительница, Марія Викентьевна **Бискупская** (она же преп. и Зак. Божій).

Сперовская: Попечитель, Василій Ѳеодоровичъ **Потанинъ**. Завѣдывающій, свящ. Стефанъ Филипповичъ **Надежинъ**. Учительница, Елизавета Алексѣевна **Бергеръ** (она же преп. и Законъ Божій). Помощница учительницы, Ольга Ѳеодоровна **Сидорова**.

Тагажмозерская: Попечитель, Яковъ Матѳеевичъ **Левкинъ**. Завѣдывающій и законоучитель, свящ. Григорій Ѳеодоровичъ **Чесноковъ**. Учительница, Александра Григорьевна **Чеснокова**.

Харитоновская: Завѣдывающій, свящ. Василій Ѳеодоровичъ **Павинскій**. Законоучитель, діаконъ Алексѣй Ивановичъ **Кипрѣевъ**. Учительница, Наталья Васильевна **Солякова**.

Цыминская: Попечитель - протоіерей, Іоаннъ Александровичъ **Рябининъ**. Завѣдывающій, свящ. Михаилъ Петровичъ **Ильинскій**. Законоучитель, свящ. Николай Петровичъ **Лядинскій**. Учительница Ольга Дмитріевна **Дьякова**. Пом. уч. Вѣра Николаевна **Лядинская**.

Чундручейская: Попечитель, Владиміръ Веніаминовичъ **Шаровъ**. Завѣдывающій, свящ. Іоаннъ Іоанновичъ **Пѣвинъ**. Учительница, Анастасія Ивановна **Прилежаева** (она же преп. и Законъ Божій).

Юркинская: Завѣдывающій, свящ. Василій Симеоновичъ **Лѣсковъ.** Законоучитель, діаконъ Александръ Александровичъ **Сидонскій.** Учительница, Людмила Васильевна **Васильевская.** Помощница учительницы, Лидія Исихіевна **Звѣроловлева.**

Щекинская: Завѣдывающій, свящ. Григорій Іоанновичъ **Большешальскій.** Законоучитель, діаконъ Николай Ѳеодоровичъ **Богоявленскій.** Учительница, Агриппина Ивановна **Сапова.**

Якимручейская: Попечитель, Ѳедоръ Николаевичъ **Базановъ.** Завѣдывающій и законоучитель, свящ. Викторъ Іоанновичъ **Петровъ.** Учительница, Зинаида **Пискунова.**

Школы грамоты.

Айнозерская: Завѣдывающій, свящ. Михаилъ Іоанновичъ **Казанскій.** Учительница, Наталья **Петровская.**

Илекская: Попечитель, Алексѣй Васильевичъ **Богдановъ.** Завѣдывающій, свящ. Анатолій Игнатьевичъ **Казанскій.** Учительница, Анна Ивановна **Зайцева.**

Мальянская: Завѣдывающій, свящ. Михаилъ Петровичъ **Ильинскій.** Учитель, Николай Поликарповичъ **Курскій.**

Окштамская: Завѣдывающій, свящ. Іоаннъ Ѳеодоровичъ **Поповскій.** Учительница, Екатерина Андреевна **Веселовская.**

Полозерская: Завѣдывающій, свящ. Ѳеодоръ Ѳеодоровичъ **Щукинъ.** Учительница, Александра Ильинична **Пантина.**

Слободско-Ильинская: Завѣдывающій, свящ. Петръ Іоанновичъ **Урбановъ.** Учительница, Елена Николаевна **Полякова.**

Соболевская: Завѣдывающій, свящ. Стефанъ Филипповичъ **Надежинъ.** Учительница, Марія Николаевна **Полякова.**

Сойдинская: Завѣдывающій, свящ. Іоаннъ Григорьевичъ **Григорьевъ.** Учительница, Евдокія Ивановна **Сермягина.**

Чекшинская: Завѣдывающій, свящ. Іоаннъ Петровичъ **Ребровъ.** Учительница, Елена Григорьевна **Назарова.**

Югозерская: Завѣдывающій, свящ. Михаилъ Іоанновичъ **Казанскій.** Учитель, Иванъ **Душечкинъ.**

Воскресная школа (при заводѣ въ Бодогахъ): Попечительница, Евдокія Ивановна **Матвѣева.** Завѣдывающій, свящ. Василій Стефановичъ **Надежинъ.** Учитель, Павелъ Васильевичъ **Красильниковъ.**

Въ г. Карпополь.

Церковно-приходскія школы.

Двухклассная: Попечитель, Модестъ Ивановичъ **Плоскиревъ**. Завѣдывающій и законоучитель, свящ. Николай Евдокимовичъ **Поповъ**. Учитель 2-го класса, Василій Михайловичъ **Пепшинъ**. Учительница 1 класса, Марія Матѳеевна **Георгіевская**.

Въ уѣздѣ:

Второклассная-Мошинская: Попечитель, Василій Матѳеевичъ **Дойковъ**. Завѣдующій и законоучитель, свящ, Николай Ильичъ **Кенорѣцкій**. Учители: Николай Ѳеодоровичъ **Покровскій**, Александръ Владиміровичъ **Ильинскій** и Павелъ Александровичъ **Бутковскій**. Образцоваго класса, Василій Алексѣевичъ **Игольницынъ**.

Одноклассныя:

Боровская: Попечитель, Александръ Іоильевичъ **Кожинъ**. Завѣдующій и законоучитель, свящ. Іоаннъ Михайловичъ **Крыловъ**. Учительница, Вѣра Михайловна **Ильинская**.

Валдіевская: Попечитель, Ѳотій Ивановичъ **Ивашовъ**. Завѣдующій и законоучитель, свящ. Антоній Андреевичъ **Звѣроловлевъ**. Учительница, Павла Ильична **Охотина**.

Ведягинская: Попечитель, Василій Михайловичъ **Филипповъ**. Завѣдующій, священникъ Іоаннъ Константиновичъ **Тервинскій**. Законоучитель, свящ. Іоаннъ Михайловичъ **Казанскій**. Учительница, Клавдія Петровна **Охотина**.

Веральская: Завѣдующій и законоучитель, свящ. Ѳеодоръ Васильевичъ **Виноградовъ**. Учитель, Стефанъ Григорьевичъ **Вдовинъ**.

Верхнечурьевская: Попечитель, Николай Николаевичъ **Нѣловъ**. Завѣдующій и законоучитель, свящ. Александръ Ѳеодоровичъ **Поповскій**. Учительница, Анна Григорьевна **Нименская**.

Воловская: Завѣдующій и законоучитель, свящ. Іоаннъ Михайловичъ **Хахилевъ**. Учительница, Марія Ѳеодоровна **Іокъ**.

Волосовская: Завѣдующій, свящ. Іоаннъ Максимовичъ **Ярославцевъ**. Законоучитель, свящ. Виталій Ѳеодоровичъ **Богоявленскій**. Учительница, Екатерина Алексѣевна **Рядцына**.

Гарьская: Попечитель, протоіерей Григорій Андреевичъ **Нименскій**. Завѣдующій, свящ. Александръ Васильевичъ **Здравомысловъ**. Учительница. (она же преподаетъ и Законъ Божій) Марія Григорьевна **Мельницкая**.

Елгомская: Попечитель. Петръ Климентовичъ **Моисеевъ**. Завѣдующій и законоучитель, свящ. Ѳеодоръ Петровичъ **Ильинскій**. Учитель, Петръ Алексѣевичъ **Дьячковъ**.

Замошская: Попечитель, Василій Михайловичъ **Усовъ**. Завѣдующій и законоучитель, свящ. Тимоѳей Матѳіевичъ **Братолюбовъ**. Учительница, Елена Яковлевна **Пономарева**.

Зосимо-Савватіевская: Попечитель, Петръ Сергѣевичъ **Шепелевъ**. Завѣдующій и законоучитель, свящ. Ѳеодоръ Іоанновичъ **Николаевскій**. Учительница, Анна Петровна **Урбанова**.

Ковежская: Попечитель, Андрей Алексѣевичъ **Умолиновъ**. Завѣдующій и законоучитель, свящ. Константинъ Андреевичъ **Смирновъ**. Учительница, Марія Константиновна **Тервинская**.

Монастырская. Попечительница, игуменія монастыря **Варвара**. Завѣдующій и законоучитель, свящ. Ѳеодоръ Іоанновичъ **Николаевскій**. Учительница, Евдокія Николаевна **Братолюбова**.

Мошинская: Завѣдующій и законоучитель, свящ. Стефанъ Іоанновичъ **Ильинскій**. Учитель, Михаилъ Ивановичъ **Вдовинъ**.

Озерская: Попечительница, Екатерина Павловна **Боровская**. Завѣдующій, свящ. Георгій Васильевичъ **Ордомскій**. Учительница, (она же преподаетъ и Законъ Божій) Ироида Петровна **Шежемская**.

Ошевенская: Завѣдующій и законоучитель, свящ. Александръ Павловичъ **Павловъ**. Учительница, Параскева Петровна **Урбанова**.

Саунинская: Попечитель. Николай Егоровичъ **Сѣрковъ**. Завѣдующій и законоучитель, свящ. Василій Георгіевичъ **Преображенскій**. Учительница, Анна Константиновна **Любимская**.

Труфановская: Завѣдующій, свящ. Владиміръ Васильевичъ **Прилежаевъ**. Учитель, (онъ же преподаетъ и Законъ Божій) Михаилъ Яковлевичъ **Ѳоминъ**.

Устьволгская: Попечитель, Василій Ивановичъ **Романовъ**. Завѣдующій, свящ. Іоаннъ Алексѣевичъ **Смирновъ**. Законоучитель, свящ. Павелъ Андреевичъ **Ржановскій**. Учитель, Иванъ Ивановичъ **Забивкинъ**.

Устьможская: Попечитель, Егоръ Харлампіевичъ **Одинцовъ**. За-

вѣдующій и законоучитель, протоіерей Іоаннъ Стефановичъ **Черняевскій.** Учительница, Анна Владиміровна **Петрова.**

Халуйская: Попечитель, Александръ Александровичъ **Ушаковъ.** Завѣдующій и законоучитель, свящ. Александръ Павловичъ **Павловъ.** Учительница, Ольга Александровна **Муравьева.**

Чаженгская: Попечитель, Захаръ Акимовичъ **Тихомировъ.** Завѣдующій и законоучитель. свящ. Николай Андреевичъ **Ржановскій.** Учительница, Марія Александровна **Воскресенская.**

Яковлевская: Завѣдующій и законоучитель, свящ. Сергій Николаевичъ **Тихомировъ.** Учитель, Яковъ Евдокимовичъ **Зарубинъ.**

Ямкинская: Завѣдующій, свящ. Алексій Максимовичъ **Ярославцевъ.** Учительница, (она же преподаетъ и Законъ Божій) Клавдія Константиновна **Макліонова.**

Школы грамоты:

Березниковская: Завѣдующій, свящ. Іоаннъ Іоанновичъ **Мудролюбовъ.** Учительница, Наталья Петровна **Ѳедотова.**

Вадьезерская: Завѣдующій, свящ. Сергій Николаевичъ **Тихомировъ.** Учитель, Семенъ Алексѣевичъ **Горбунцовъ.**

Волосовская: Завѣдующій, свящ. Іоаннъ Максимовичъ **Ярославцевъ.** Учительница, Клавдія Александровна **Муравьева.**

Гужовская: Попечитель, Петръ Ильичъ **Копаневъ.** Завѣдующій, свящ. Василій Георгіевичъ **Преображенскій.** Учитель, Николай Васильевичъ **Филатовъ.**

Гусевская: Попечитель, Александръ Васильевичъ **Захаровъ.** Завѣдующій, свящ. Ювеналій Іоанновичъ **Петровъ.** Учитель, Василій Ивановичъ **Панфиловъ.**

Доровская: Завѣдующій, свящ. Іоаннъ Іоанновичъ **Мудролюбовъ.** Учитель, Клавдій Филипповичъ **Томиловъ.**

Завондошская: Завѣдующій, свящ. Николай Христофоровичъ **Соболевъ.** Учитель, Петръ Ивановичъ **Кононовъ.**

Климовская: Завѣдующій, свящ. Дмитрій Петровичъ **Виноградовъ.** Учитель, Ѳеодоръ Стефановичъ **Поповъ.**

Кузьминогорская: Завѣдующій, свящ. Василій Стефановичъ **Петропавловскій.** Учительница, Клавдія Михайловна **Лыткина.**

Лужневская: Попечитель, Михаилъ Игнатьевичъ **Кропачевъ.**

Завѣдывающій, свящ. Василій Іоанновичъ **Ребровъ**. Учитель Аѳанасій Савиновичъ **Борыгинъ**.

Нефедовская: Попечительница, Марія Алексѣевна **Реброва**. Завѣдывающій, свящ. Василій Іоанновичъ **Ребровъ**. Учитель Аѳоній Павловичъ **Калининъ**.

Оремская: Попечитель, кр-нъ Андрей Никитичъ **Швецовъ**. Завѣдующій, свящ. Николай Іоанновичъ **Модестовъ**. Учитель Михаилъ Яковлевичъ **Киселевъ**.

Палошальская: Попечительница, Аполлинарія Агаѳангеловна **Ивановская**. Завѣдующій, свящ. Михаилъ Ѳеодоровичъ **Грандовъ**. Учитель Михаилъ Андреевичъ **Родинъ**.

Пильдіевская: Завѣдующій, свящ. Александръ Васильевичъ **Здравомысловъ**. Учитель Василій Ѳедоровичъ **Богдановъ**.

Поржинская: Завѣдующій, свящ. Дмитрій **Лебедевъ**. Учитель Василій Аѳанасьевичъ **Киселевъ**.

Прохновская: Попечитель, Павелъ Васильевичъ **Деминъ**. Завѣдующій, свящ. Александръ Клавдіевичъ **Любимскій**. Учитель Петръ Ивановичъ **Боталовъ**.

Сергоручная: Попечитель, кр-нъ Онисимъ **Ермолинъ**. Завѣдующій, свящ. Николай Михайловичъ **Ольгскій**. Учитель Ѳедоръ Алексѣевичъ **Никитинъ**.

Устьнименгская: Завѣдующій, свящ. Сергій Николаевичъ **Тихомировъ**. Учитель Иванъ Тимоѳеевичъ **Даниловъ**.

Шултусская: Завѣдующій, свящ. Сергій Николаевичъ **Тихомировъ**. Учитель Андрей Ѳомичъ **Ильинъ**.

Въ Пудожскомъ уѣздѣ.

Церковно-приходскія школы.

Бережнодубровская: Попечительница, Софія Карловна **Небольсина**. Завѣдывающій, протоіерей Николай Александровичъ **Васильевскій**. Законоучитель, свящ. Іоаннъ Іоанновичъ **Черявскій**. Учительница Клавдія Петровна **Подосенова**.

Водлозерско-Пречистенская: Попечитель, Михаилъ Петровичъ **Борисовъ**. Завѣдывающій и законоучитель, свящ. Александръ Васильевичъ **Громцовъ**. Учитель Николай Андреевичъ **Фалинъ**.

Врановская: Завѣдывающій и законоучитель, свящ. Василій Тимоѳеевичъ **Хазовъ**. Учитель Иванъ Андревичъ **Логиновъ**.

Гакугская: Попечитель, Модестъ Ивановичъ **Плоскиревъ**. Завѣ-

дывающій и законоучитель, свящ. Василій Григорьевичъ **Поповъ**. Учительница Ольга Ивановна **Хлопалова**.

Кенозерская: Попечитель, Ѳедоръ Алексѣевичъ **Нечаевъ**. Завѣдывающій и законоучитель, свящ. Владиміръ Павловичъ **Крючковъ**. Учительница Клавдія Николаевна **Малиновская**.

Коловская: Попечитель, Модестъ Ивановичъ **Плоскиревъ**. Завѣдывающій и законоучитель, свящ. Аркадій Михайловичъ **Чащинъ**. Учительница Вѣра Владиміровна **Разумова**.

Колодозерская: Попечитель, Леонидъ Георгіевичъ **Карчевскій**. Завѣдывающій и законоучитель, свящ. Николай Іоанновичъ **Тихомировъ**. Учительница Наталья Ивановна **Зайцева**.

Коскосалмская: Попечитель, Никита Ивановичъ **Давидовъ**. Завѣдывающій, свящ. Константинъ Григорьевичъ **Папышевъ**. Учитель и преподаватель Закона Божія, Кириллъ Игнатьевичъ **Притыкинъ**.

Кривопоясская: Попечитель, настоятель Палеостровскаго монастыря архимандритъ **Варнава**. Завѣдывающій и законоучитель, свящ. Іоаннъ Васильевичъ **Леонтовскій**. Учитель Лаврентій Захаровичъ **Савинъ**.

Купецкая: Попечитель, Александръ Дмитріевичъ **Копѣйкинъ**. Завѣдывающій и законоучитель, свящ. Андрей Яковлевичъ **Пономаревъ**. Учитель Константинъ Михайловичъ **Лѣсковъ**. Учитель пѣнія псаломщикъ Михаилъ **Русановъ**.

Нигижемско-Георгіевская: Попечитель, Михаилъ Ѳедоровичъ **Кирилловъ**. Завѣдывающій и законоучитель, свящ. Викторъ Іоанновичъ **Леонтовскій**. Учительница Параскева Ивановна **Дьяковская**.

Отовозерская: Попечитель, Николай Сергѣевичъ **Матросовъ**. Завѣдывающій, свящ. Андрей Михайловичъ **Магаевъ**. Учительница и преподавательница Закона Божія Вѣра Михайловна **Казанская**.

Песчанская: Попечитель, Михаилъ Петровичъ **Борисовъ**. Завѣдывающій и законоучитель, свящ. Іоаннъ Васильевичъ **Бѣляевъ**. Учительница Наталья Яковлевна **Антонова**.

Пилмасъ-озерская: Попечитель, Василій Васильевичъ **Соколовъ**. Завѣдывающій, свящ. Константинъ Григорьевичъ **Папышевъ**. Учительница и преподавательница Закона Божія Ксенія **Исполатова**.

Почезерская: Попечитель, Стефанъ Петровичъ **Поповъ**. Завѣдывающій и законоучитель, свящ. Василій Константиновичъ **Любимскій**. Учительница Клавдія Александровна **Васильева**.

Салмозерская: Завѣдывающій и законоучитель, свящ. Алексій

Васильевичъ **Прилежаевъ**. Учительница Александра Игнатьевна **Николаевская**.

Сумская: Попечитель, Михаилъ Петровичъ **Борисовъ**. Завѣдывающій и законоучитель, свящ. Василій Михайловичъ **Ильинскій**. Учительница Анна Петровна **Преображенская**.

Тубозерская: Попечитель, Михаилъ Петровичъ **Борисовъ**. Завѣдывающій и законоучитель, свящ. Александръ Николаевичъ **Ильинскій**. Учительница Анна Андреевна **Трофимова**.

Ундозерская: Попечитель, Александръ Константиновичъ **Поповъ**. Завѣдывающій и законоучитель, свящ. Петръ Іаковлевичъ **Ѳоминъ**. Учитель Дмитрій Ивановичъ **Луговской**.

Уножская: Попечитель, Михаилъ Петровичъ **Борисовъ**. Завѣдывающій и законоучитель, свящ. Симеонъ Михайловичъ **Крыловъ**. Учительница Лидія Петровна **Поспѣлова**.

Устьколодская: Попечитель, Михаилъ Петровичъ **Борисовъ**. Завѣдывающій и законоучитель, свящ. Владиміръ Козьмичъ **Звѣроловлевъ**. Учительница Раиса Константиновна **Лазаревская**.

Шальская: Попечитель, Алексѣй Ивановичъ **Логиновъ**. Завѣдывающій и законоучитель, свящ. Михаилъ Никаноровичъ **Поповъ**. Учительница Клавдія Михайловна **Попова**.

Янгорская: Попечитель, Иванъ Константиновичъ **Поповъ**. Завѣдывающій и законоучитель, свящ. Іоаннъ Гавриловичъ **Барбаринскій**. Учитель Василій Александровичъ **Бисеровъ**.

Школы грамоты.

Аверкіевская: Завѣдывающій, свящ. Василій Тимоѳеевичъ **Хазовъ**. Учитель Василій Ивановичъ **Луговской**.

Быковская: Завѣдывающій, свящ. Константинъ Григорьевичъ **Папышевъ**. Учительница **Марія Кротова** (она же Ѳедотова).

Глубоцкая: Завѣдывающій, свящ. Андрей Михайловичъ **Магаевъ**. Учительница Стефанида **Тимохина**.

Кармозерская: Завѣдывающій, свящ. Петръ Іаковлевичъ **Ѳоминъ**. Учительница Марія Михайловна **Журавлева**.

Лобегская: Попечитель, Модестъ Ивановичъ **Плоскиревъ**. Завѣдывающій, свящ. Василій Григорьевичъ **Поповъ**. Учительница Любовь Васильевна **Юшкова**.

Нигижемско-Пречистенская: Завѣдывающій, свящ. Дмитрій Ѳеодоровичъ **Ѳесвитяниновъ**. Учительница Лариса **Казанская**.

Подкорельская: Завѣдывающій, свящ. Іоаннъ Іоанновичъ **Воробьевъ**. Учитель Иванъ Алексѣевичъ **Бурсинъ**.

Рындозерская: Завѣдывающій, свящ. Александръ Николаевичъ **Ильинскій**. Учительница Екатерина Васильевна **Кершинская**.

Свинозерская: Завѣдывающій, свящ. Василій Константиновичъ **Любимскій**. Учительница Марія Леонтьевна **Туева**.

Татаргорская: Завѣдывающій, свящ. Михаилъ Симеоновичъ **Лѣсковъ**. Учитель Стефанъ Ѳедоровичъ **Суровцевъ**.

Токшекузнецовская: Попечитель, Иванъ Константиновичъ **Поповъ**. Завѣдывающій, свящ. Іоаннъ Гавриловичъ **Барбаринскій**. Учительница Марія Васильевна **Харламова**.

Чуяльская: Завѣдывающій, свящ. Александръ Васильевичъ **Громцовъ**. Учительница Параскева Дмитріевна **Санькова**.

Въ Повѣнецкомъ уѣздѣ.

Церковно-приходскія школы.

Валаамская: Завѣдывающій и законоучитель, свящ. Никаноръ **Тялшинскій**. Учительница Екатерина Ивановна **Прозорова**.

Вожмосалмская: Попечитель, Иванъ Ивановичъ **Крыловъ**. Завѣдывающій, свящ. Выгозерскаго прих. Ѳеодоръ **Бѣляевъ**. Учительница Ольга Ѳедоровна **Богданова** (она преподаетъ и Законъ Божій).

Габсельгская: Попечитель, Николай Яковлевичъ **Бѣловъ**. Завѣдывающій, священникъ Михаилъ **Рыболовлевъ**. Учительница Вѣра Ивановна **Благовѣщенская** (она же преподаетъ и Законъ Божій).

Евгорская: Завѣдывающій, свящ. Іоаннъ Ѳеодоровичъ **Фортунатовъ**. Учительница Татіана Алексѣевна **Смирнова** (она же преподаетъ и Законъ Божій).

Какшиногорская: Завѣдывающій, свящ. Александръ **Ивинскій**. Учительница Анна **Вострякова** (она же преподаетъ и Законъ Божій).

Колвасъ-озерская: Завѣдывающій, свящ. Петръ **Романовъ**. Учитель Иванъ Михайловичъ **Никитинъ** (онъ же преподаетъ и Законъ Божій).

Кудамогубская: Завѣдывающій, свящ. Александръ **Ивинскій**. Учительница Александра Ивановна **Прозорова** (она же преподаетъ и Законъ Божій).

Кузнаволоцкая: Завѣдывающій, свящ. Христофоръ Ѳеодоровичъ **Виѳлеемскій.** Учительница Параскева Степановна **Егорова** (она же преподаетъ и Законъ Божій).

Лексинская: Попечитель, Иванъ Тимоѳеевичъ **Кудрявцевъ.** Законоучитель, свящ. Парменъ Адріановичъ **Ждановъ.** Учитель, діак. Василій Михайловичъ **Ошевенскій.**

Листегубская: Завѣдывающій, свящ. Іоаннъ Ѳеодоровичъ **Фортунатовъ.** Учительница Антонина Ивановна **Богоявленская** (она же преподаетъ и Законъ Божій).

Пергубская: Попечительница, Марія Никитична **Захарьева.** Завѣдывающій, свящ. Іаковъ Алексѣевичъ **Свѣтловъ.** Учительница Юлія Аполлоновна **Плотникова** (она же преподаетъ и Законъ Божій).

Паданская: Завѣдывающій, свящ. Іоаннъ Васильевичъ **Вознесенскій.** Учитель Василій **Мишинъ** (онъ же преподаетъ и Законъ Божій).

Сондальская: Завѣдывающій свящ. Іоаннъ Васильевичъ **Вознесенскій.** Учительница Анна Георгіевна **Фортунатова** (она же преподаетъ и Законъ Божій).

Тихвиноборская: Попечитель, Евгеній Андреевичъ **Іевлевъ.** Законоучитель, свящ. Василій Ѳеодоровичъ **Преображенскій.** Учительница Марія Александровна **Соколова.**

Уницкая: Законоучитель, свящ. Тимоѳей **Петровскій.** Учительница Александра Ивановна **Мизерова.**

Школы грамоты.

Воренежская: Попечитель, Василій Спиридоновичъ **Мартыновъ.** Завѣдывающій, свящ. Викторъ **Плотниковъ.** Учительница Ольга Андреевна **Калинина.**

Каличій-островская: Завѣдывающій, свящ І. **Вознесенскій.** Учительница Евдокія **Полякова.**

Коросъ-озерская: Попечитель, Иванъ Спиридоновичъ **Мартыновъ.** Завѣдывающій, свящ. Викторъ **Плотниковъ.** Учительница Глафира **Комаровская.**

Корельско-островская: Завѣдывающій, тотъ же. Учительница Евдокія **Воробьева.**

Кимоварская: Завѣдывающій, свящ. Петръ Алексѣевичъ **Романовъ.** Учитель Петръ Тимоѳеевичъ **Громовъ.**

Конецъ-островская: Завѣдывающій тотъ же. Учительница Елизавета Николаевна **Скворцова.**

Лужминская: Завѣдывающій, свящ. Петръ Алексѣевичъ **Романовъ.** Учительница Анастасія Ивановна **Суханова.**

Лазаревская: Завѣдывающій, свящ. І. **Вознесенскій.** Учительница Ксенія **Вадбольская.**

Лувозерская: Завѣдывающій, свящ. Михаилъ **Озерскій.** Учительница Олимпіада Александровна **Петрова.**

Слободская: Попечитель, Илья Тимоѳеевичъ **Бѣлкинъ.** Завѣдывающій, свящ. Іоаннъ **Малиновскій.** Учительница Елена **Волкова.**

Тайгиницкая: Зявѣдывающій, свящ. Ѳеодоръ **Бѣляевъ.** Учительница Марія Ивановна **Партанская.**

Чебинская: Завѣдывающій, свящ. Іаковъ **Свѣтловъ.** Учительница Александра Ивановна **Кудрявцева.**

Чіасалминская: Завѣдывающій, свящ. Владиміръ **Ильинскій.** Учитель Михаилъ Георгіевичъ **Фортунатовъ.**

Хижезерская: Завѣдывающій, свящ. Ѳеодоръ **Бѣляевъ.** Учитель Павелъ **Щетининъ.**

Юккогубская: Завѣдывающій, свящ. І. **Вознесенскій.** Учительница Марія Александровна **Петрова.**

Нижне-Мягрозерская: Завѣдывающій, свящ. Андрей **Свѣтловъ.** Учительница Анна **Капусткина.**

(Всѣ учащіе въ школахъ грамоты преподаютъ въ нихъ и Законъ Божій).

Главный Совѣтъ Александро-Свирскаго Братства.

Предсѣдатель, редакторъ семинаріи, архимандритъ Ѳаддей.

Почетные члены:

Предсѣдатель Петрозаводскаго уѣзднаго съѣзда и дѣйст. ст. сов. Василій Владиміровичъ **Савельевъ.**

Члены совѣта: Каѳедральный протоіерей, Олонецкій епархіальный наблюдатель церковныхъ школъ, Олонецкій епархіальный миссіонеръ, ключарь Петрозаводскаго каѳедральнаго собора, священ. Александро-Невской церкви Андрей Стефановичъ **Братолюбовъ,** инспекторъ-законоучитель Олонецкаго епархіальнаго женскаго учи-

лица, свящ. Николай Евѳимовичъ **Звѣроловлевъ** (онъ же дѣлопроизводитель и казначей совѣта), начальникъ управл. земл. и госуд. имуществъ Олонецкой губерніи, предсѣдатель губернской земской управы, смотритель Петрозаводскаго духовнаго училища, помощникъ смотрителя того же училища, Сергѣй Анатоліевичъ **Левитскій** и инспекторъ Олонецкой духовной семинаріи.

Почетные члены братства:

Преосвященный **Назарій**, епископъ Нижегородскій и Арзамасскій; преосвященный **Нафанаилъ**, епископъ Козловскій, викарій Тамбовской епархіи; Олонецкій губернаторъ, дѣйст. стат. сов. Николай Васильевичъ **Протасьевъ**; настоятель Кронштадскаго Андреевскаго собора, протоіерей Іоаннъ Ильичъ **Сергіевъ**; протоіереи: Александръ Петровичъ **Надежинъ** и Александръ Петровичъ **Лядинскій**; священники: Сергій Ѳеодоровичъ **Дегожскій** и Іоаннъ Павловичъ **Павловъ**; Пудожскій купецъ Модестъ Ивановичъ **Плоскиревъ**; торгующіе крестьяне: Иванъ Васильевичъ **Распутинъ** и Матвѣй Ивановичъ **Оленевъ**; Пудожскій 1 гильдій куп. Николай Александровичъ **Базегскій**, Лодейнопольскій куп. Иванъ Ивановичъ **Кор-нышевъ**, пот. поч. гр. Александръ Евѳимовичъ **Пименовъ**, торгующій крестьянинъ села Шалы, Пудожскаго уѣзда, Алексѣй Семеновичъ **Кораблевъ**, Вытегорская купеческая вдова Евдокія Ивановна **Матвѣева**, Вытегорская купеческая вдова Анна Петровна **Лопарева**; Петрозаводскіе купцы: Николай Павловичъ **Серого**, Степанъ Максимовичъ **Румянцевъ** и Николай Никитичъ **Румянцевъ** и Вытегорскій купецъ Иванъ Михайловичъ **Тырановъ**.

Пожизненные члены братства:

Настоятель Палеостровскаго монастыря, архимандритъ **Варнава**; стат. сов. Н. А. **Мельниковъ**, лесничій Лешинскаго лѣсничества, кол. асс. Павелъ Васильевичъ **Деминъ**, С.-Петербургскій купецъ А. Д. **Водениковъ**. крестьянинъ Михаилъ Егоровичъ **Афонькинъ**; Лодейнопольскіе купцы: Евѳимъ Ивановичъ **Евѳимовъ** и Иванъ Ивановичъ **Крыловъ**, Петрозаводскій купецъ Моисей Арефьевичъ **Поспѣловъ** и завѣдывающій братскою воскресною школою, свящ. Іоаннъ Никифоровичъ **Дроздинъ**.

Приходское попечительство при Свято-Духовскомъ каѳедральномъ соборѣ въ г. Петрозаводскѣ.

Предсѣдатель, дѣйст. стат. сов. Николай Васильевичъ **Протасьевъ**. Члены: каѳедральный протоіерей Александръ Петровичъ **Надежинъ**, дѣйств. стат. сов. Василій Васильевичъ **Луполовъ**, дѣйст. ст. сов. Іоасафъ Александровичъ **Григовьевъ**, стат. сов. Иванъ Ивановичъ **Благовѣщенскій**; священники: Сергій Ѳеодоровичъ **Дегожскій**, Александръ Петровичъ **Воскресенскій**, Николай Іоанновичъ **Суперанскій**, Николай Филипповичъ **Первенцевъ** и Іоаннъ Павловичъ **Павловъ**; поч. поч. граждане: Георгій Евѳимовичъ **Пименовъ**, Степанъ Максимовичъ **Румянцевъ**, Николай Павловичъ **Серого** и Моисей Арефьевичъ **Поспѣловъ**; купцы: Яковъ Максимовичъ **Румянцевъ**, Василій Дмитріевичъ **Лысановъ**, Матвѣй Андреевичъ **Леймановъ**, Харитонъ Германовичъ **Кононовъ**; церковный староста собора, купецъ Стефанъ Леонтьевичъ **Леонтьевъ**.

Попечительство при Іоанно-Богословской церкви Олонецкой духовной семинаріи.

Предсѣдатель совѣта, ректоръ семинаріи, архимандритъ **Ѳаддей**. Члены протоіереи: Александръ Петровичъ **Надежинъ**, Адріанъ Яковлевичъ **Благовѣщенскій** и Михаилъ Матѳіевичъ **Рыборѣцкій**, инспекторъ семинаріи, стат. сов. Василій Ивановичъ **Лебедевъ**. Казначей и дѣлопроизволитель совѣта, преподаватель семинаріи, Николай Петровичъ **Громовъ**.

Олонецкое епархіальное попечительство о бѣдныхъ духовнаго званія.

Члены попечительства: каѳедральный протоіерей, Александръ Петровичъ **Надежинъ**; казначей—протоіерей Іоаннъ Алексѣевичъ **Богословскій**. Священникъ Александръ Петровичъ **Воскресенскій**. Секретарь, Михаилъ Ѳеодоровичъ **Звѣроловлевъ**. Письмоводитель, кол. рег. Иванъ Михайловичъ **Никитинъ**.

Попечительство при Святодуховской церкви г. Каргополя.

Предсѣдатель, свящ. Петръ Іоанновичъ **Скородумовъ** (онъ же и казначей). Члены: Александръ Николаевичъ **Ефимовъ**, А. М. **Пакулевъ**, Александръ Васильевичъ **Захаровъ**, Матвѣй Васильевичъ **Лепишинъ**, Лидія Александровна **Подкопаева**, Анна Петровна **Селицкая**, Николай Егоровичъ **Сѣрковъ**, Александръ Петровичъ **Леховъ** и Марія Ивановна **Лехова**.

Вѣдомство иностранныхъ исповѣданій.

Въ г. Петрозаводскѣ:

Лютеранская кирка.

Пасторъ евангелическо-лютеранскихъ приходовъ Іоаннъ Мартиновичъ **Нуди**.

Церковный совѣтъ: Евгеній Христофоровичъ **Маршнеръ**, Георгій Георгіевичъ **Форштедтъ** и Фридрихъ Ивановичъ **Зальковскій**.

Органистъ: Констанція Яковлевна **Нуди**.

Католическая каплица.

Ксендзъ Ювеналіусъ **Яждвицъ**. Старосты: Степанъ Евстафьевичъ **Рдултовскій**, Іеронимъ Феликсовичъ **Кучевскій** и Болеславъ Ѳомичъ **Поляновскій**.

Еврейская синагога.

Раввинъ Рафаилъ Гиршевичъ **Кацъ**. Члены хозяйственнаго правленія: Абрамъ Мовшевичъ **Пивоваровъ** (онъ же староста синагоги), Іошель **Мешель**, Ицка Хаимовъ **Мессель**, Зорухъ Зальмановъ **Парійскій**, Моисей Хаимовъ **Кацъ** и Израиль **Беренштейнъ**.

Въ г. Олонцѣ.

Лютеранская кирка.

Завѣдующій Іоганнъ **Хуотари**—помощникъ кистера.

Въ г. Вытегрѣ.

Еврейская молельня.

Предсѣдатель хозяйственнаго правленія—Лейба Носелевичъ **Крашке**. Членъ хозяйственнаго правленія, по должности Вытегорскій раввинъ, Лейба Зельмановичъ **Парійскій**. Члены правленія: Абрамъ Ицковичъ **Заводниковъ**, Янкель Абрамовичъ **Плисъ**, Исаеръ Носелевичъ **Крашке**, Исаакъ Янкелевичъ **Калманъ**. Кандидаты къ членамъ правленія Носель Мордуховичъ **Крашке** и Исаакъ **Шухмахеръ**.

Благотворительныя учрежденія.

Въ г. Петрозаводскѣ.

Губернское попечительство дѣтскихъ пріютовъ, вѣдомства учрежденій Императрицы Маріи.

Предсѣдатель—Губернаторъ. Дѣйствительные члены: попечительница Николаевскаго дѣтскаго пріюта, вице-губернаторъ, предсѣдатель губернской земской управы, директоръ народныхъ училищъ, городской голова, директоры пріютовъ.

Почетный членъ, преосвященнѣйшій **Мисаилъ**, епископъ Олонецкій и Петрозаводскій.

Почетные члены попечительства:

Дѣйст. ст. сов. Владиміръ Александровичъ **Левашовъ**, супруга дѣйств. стат. сов, княгиня Елизавета Александровна **Вяземская**, Адольфъ Карловичъ **Бергманъ**, Василій Владиміровичъ **Савельевъ**, протоіерей Іоаннъ Дмитріевичъ **Лавровъ**, Василій Алексѣевичъ **Саханскій**, Александръ Львовичъ **Гарязинъ**, стат. сов. Александръ Ивановичъ **Введенскій**, Георгій Евѳимовичъ **Пименовъ**, Анна Петровна **Полянская** (бывшая Лонарева), Ѳедоръ Петровичъ **Захарьевъ**, Александръ Евѳимовичъ **Пименовъ**, Василій Ивановичъ **Корнышевъ**, Василій Лаврентьевичъ **Садковъ**, Юлій Юльевичъ **Тейфель**, кол. секр. Петръ Ивановичъ **Шошинъ**, Георгій Георгіевичъ **Форштедтъ**, пот. поч. гражд. Николай Александровичъ **Базегскій**, пот. поч. гражд. Дмитрій Ивановичъ **Поршневъ**, губ. секр. Владиміръ Васильевичъ **Юркевичъ**, пот. поч. гражд. Владиміръ Ивановичъ **Богдановъ**, епархіальный наблюдатель ц.-пр. школъ, свящ. Николай Кириловичъ **Чуковъ**, личн. поч. гражд. Николай Михайловичъ **Михайловъ**, куп. вдова Евдокія Ивановна **Матвѣева**, Нико-

лай Григорьевичъ **Лебедевъ**, каѳ. прот. А. П. **Надежинъ**, Петрозаводскій уѣздный исправникъ Ѳедоръ Яковлевичъ **Ивановъ**, Лодейнопольскій уѣздный исправникъ Егоръ Харламіевичъ **Одинцовъ**, стат. сов. И. И. **Благовѣщенскій**, стат. сов. Иванъ Григорьевичъ **Лазукъ** (онъ же казначей), кол. асес. Сергѣй Васильевичъ **Бѣляевъ**, присяжный повѣренный Иванъ Ивановичъ **Леви**, купецъ Василій Дмитріевичъ **Лысановъ**, епархіальный миссіонеръ свящ. Дмитрій Васильевичъ **Островскій**, пот. поч. гражд. Петръ Ананьевичъ **Иткинъ**, настоятель Александро-Свирскаго монастыря архимандритъ **Агафангелъ**, настоятель Палеостровскаго монастыря архимандритъ **Варнава** и казначей того же монастыря іеромонахъ **Августинъ** и свящ. Павелъ Васильевичъ **Дмитріевъ**.

Дѣлопроизводитель, кол. ассес. С. В. **Бѣляевъ**.

Николаевскій дѣтскій пріютъ.

Вѣдомства Императрицы Маріи.

Почетныя попечительницы: вдова тайн. сов. Елизавета Владиміровна **Григорьева** и вдова тайн. сов. Мелетина Валеріановна **Веселкина**.

Попечительница пріюта, супруга д. с. с. Анна Васильевна **Протасьева**.

Почетные старшины: Иванъ Ивановичъ **Корнышевъ**, Степанъ Леонтьевичъ **Леонтьевъ**, Николай Павловичъ **Серого**, Иванъ Ѳедоровичъ **Тихоновъ**, Иванъ Александровичъ **Мироновъ**, Иванъ Егоровичъ **Афонькинъ**, Матвѣй Михайловичъ **Кирьяновъ**, Михаилъ Егоровичъ **Афонькинъ**, пот. поч. гражд. Александръ Марковичъ **Пикинъ** и Иванъ Тимофеевичъ **Кипрушкинъ**.

Директоръ пріюта, ст. сов. Иванъ Ивановичъ **Благовѣщенскій**. Сотрудникъ директора, Сергѣй Васильевичъ **Бѣляевъ**. Законоучитель, священникъ Павелъ Васильевичъ **Дмитріевъ**. Смотрительница пріюта, вдова тит. сов. Александра Александровна **Алпатова**. Исполн. об. помощницъ смотрительницы: Наталья Александровна **Максимова** и Анна Ѳедоровна **Самарина**. Кандидатки на должность помощ. смотрительницы: Марія Александровна **Ребольская** и Екатерина Марковна **Мелюхъ**. Врачъ Ермолай Іосифовичъ **Канскій**.

Завѣдывающая прачешно-гладильной Агрипина Михайловна **Епякова**.

Завѣдывающая дамской мастерской Зинаида Васильевна **Залитъ**.

Пріютъ для мальчиковъ.

Вѣдомства Императрицы Маріи.

Попечительница пріюта, супруга д. с. с. Анна Васильевна **Протасьева.** Директоръ пріюта С. В. **Бѣляевъ.** Смотритель пріюта Павелъ Тарасьевичъ **Крикуновъ.** Помощникъ смотрителя, Дмитрій Петровичъ **Красновскій.**

Пріютъ „Ясли“.

Вѣдомства Императрицы Маріи.

Предсѣдательница комитета по управленію и завѣдыванію хозяйственною частью пріюта—попечительница Николаевскаго дѣтскаго пріюта Анна Васильевна **Протасьева.** Члены комитета: предсѣдатель губернской земской управы и почетные члены губернскаго попечительства дѣтскихъ пріютовъ И. И. **Благовѣщенскій** и С. В. **Бѣляевъ**—онъ же членъ, завѣдующій хозяйственной частью пріюта.

Смотрительница пріюта—Александра Васильевна **Яковлева.**
Врачъ пріюта А. И. **Введенскій.**

Попечительство Императрицы Маріи Александровны о слѣпыхъ въ Олонецкой губерніи.

Уполномоченный попечительства и членъ соревнователь стат. сов. Василій Алексѣевичъ **Саханскій.** Дѣлопроизводитель—секретарь Олонецкаго губ. акцизнаго управленія, надв. сов. Алексѣй Григорьевичъ **Ивановъ.**

Сборщики попечительства:

По г. Петрозаводску: М. И. Аменицкій, Петрозаводская почтово-телеграфная контора, Р. Г. Кацъ, лавка общества потребителей, С. Л. Леонтьевъ, Городская Полиція и Н. И. Фершуковъ.

По г. Олонцу: П. В. Нюшіевъ, П. С. Горюновъ, уѣздное казначейство, наслѣдн. В. Е. Куттуева и М. И. Холопанинъ.

По г. Лодейному-Полю: Л. А. Архангельскій, Н. А. Веселовскій, А. М. Дульщикова, Е. И. Ефимовъ, С. Н. Карзинъ, А. П.

Мошниковъ братья Миронковы, А. М. Пришвицинъ, Е. К. Радѣловъ, П. Н. Сизьминъ и В. Р. Фрейндлингъ.

По г. Вытегрѣ: В. П. Горловъ, Н. Ѳ. Клементьевъ, Е. И. Матвѣева, Д. П. Павловъ, Н. Ѳ. Подкопаевъ, Ѳ. И. Тетеринъ, Н. М. Тырановъ, М. И. Фокина, В. В. Шаровъ и А. П. Полянская.

По г. Каргополю: А. Н. Андреевъ, А. В. Подкопаевъ, В. Ѳ. Покровскій, А. К. Шмидтъ и П. С. Шепелевъ.

По. г. Пудожу: Н. А. Базегскій, М. П. Борисовъ, Н. А. Вальтеръ, лѣсничій Пудожскаго лѣсничества, В. Г. Ивановъ, А. Д. Копѣйкинъ, братья Овчинниковы, В. В. Плишкинъ, П. А. Русановъ, П. Т. Эркудовъ и А. И. Троицкій.

По г. Повѣнцу: Н. Я. Бѣловъ, Н. П. Ивановъ, В. С. Мартыновъ, И. С. Мартыновъ, А. П. Николаевскій, А. И. Пальчиковъ, А. Е. Надеждинъ, П. И. Ляпуновъ, А. Г. Тау и К. Ѳ. Чехонинъ.

Члены соревнователи:

Н. А. Базегскій, Н. Я. Бѣловъ, Ѳ. И. Богатенковъ, Д. Ѳ. Борошнева, Д. Я. Васильевъ, А. М. Дульщикова, Т. С. Кораблевъ, Е. И. Матвѣевъ, К. И. Моисеевъ, С. О. Навагинъ, А. И. Пальчиковъ, Г. А. Поповъ, К. И. Селиверстовъ, А. А. Толмачевъ, Ф. В. Треймундъ, К. Ѳ. Чехонинъ, В. В. Шаровъ и О. И. Щепинъ.

Управленіе Россійскаго Общества Краснаго Креста.

Предсѣдатель, дѣйств. ст. сов. Николай Васильевичъ **Протасьевъ**. Товарищъ предсѣдателя—супруга д. с. с. Анна Васильевна **Протасьева.**

Члены управленія: предсѣдатель Окружнаго Суда, д. с. с. Василій Васильевичъ **Луполовъ**, предсѣдатель губ. зем. управы, с. с. Николай Александровичъ **Ратьковъ**, управляющій Контрольною Палатою, д. с. с. Іоасафъ Александровичъ **Григорьевъ**, ст. сов. Теофилъ Александровичъ **Липинскій**, прот. Іоаннъ Дмитріевичъ **Лавровъ**, начальникъ Олонецкаго горнаго округа, д. с. с. Иванъ Степановичъ **Яхонтовъ**, воинскій начальникъ, полковникъ Сергѣй Августовичъ **фонъ-Цуръ-Миленъ.** Дѣлопроизводитель, кол. секр. Георгій Васильевичъ **Павловъ.** Члены ревизіонной комиссіи для ежемѣсячной провѣрки суммъ мѣстнаго управленія: Н. А. **Ратьковъ**, І. А. Гри-

горьевъ, протоіерей І. Д. **Лавровъ.** Члены ревизіонной комиссіи для провѣрки отчетности и суммъ по случаю военныхъ дѣйствій на Дальнемъ Востокѣ: А. И. **Введенскій** и С. В. **Бѣляевъ.**

Почетные члены: преосвященный **Назарій**, епископъ Нижегородскій и Арзамасскій, д. с. с. Митрофанъ Николаевичъ **Красовскій** и д. с. с. Николай Ивановичъ **Оссовскій.**

Дѣйствительные члены: Аменицкій М. И., Аврамовъ В. П., Афонькинъ И. Е., Базегскій Н. А., Бѣляевъ С. В., Бовинъ І. Г., Борисовъ М. П., Благовѣщенскій И. И., Благовѣщенскій прот. А. Я., Введенская Е. А., Введенскій А. И., Воскресенскій св. А. П., Васильевъ К. Н., Григорьевъ І. А., Дивѣевъ кн. Б. Н., Дегожскій св. С. Ф., Зайцевъ А. Ф., Ивановъ И. Ф., Ивановъ Ф. Я., Кршивицкій В. Ф., Каменевъ М. П., Корнаковъ В. П., Курцъ В. А., Липинскій Т. А., Луполовъ В. В., Леви И. И., Леонтьевъ С. Л., Лавровъ пр. І. Д., Левитскій С. А., Михайловъ Н. М., Мейеръ И. К., Мазиловъ А. М., Новаковскій С. Л., Надежинъ пр. А. П., Надеждинъ А. Е., Николаевъ И. А., Павловъ Г. В., Поповъ Г. А., Пименовъ Г. Е., Протасьева А. В., Протасьевъ Н. В., Ползуновъ В. П., Ратьковъ Н. А., Рябининъ пр. І. А., Румянцевъ Я. М., Румянцевъ С. М., Розановъ В. А., Рдултовскій К. Е., Семеновъ Ф. П., Смирновъ Т. Т., Тимофеевъ М. Г., Ушакова А. М., Ушаровъ А. Ф., фонъ-Цуръ-Миленъ С. А., Юрша Э. О., Яхонтовъ И. С. и Ѳаддей архимандритъ.

Попечительный совѣтъ Свято-Петровской Общины сестеръ милосердія.

Предсѣдательница—попечительница общины супруга Начальника губерніи А. В. **Протасьева.** Товарищъ предсѣдательницы Ю. В. **Ратькова** (она же завѣдывающая хозяйственной частью общины). Члены совѣта: О. М. **фонъ-Рейцъ**, А. М. **Ушакова**, прот. А. П. **Надежинъ**, Н. А. **Ратьковъ**, Ф. Я. **Ивановъ**, Г. В. **Павловъ**, В. П. **Ползуновъ**, С. А. **Левитскій** (онъ же секретарь совѣта), священнослужитель общины, свящ. А. С. **Братолюбовъ.**

Олонецкій Отдѣлъ Императорскаго Православнаго Палестинскаго Общества.

Предсѣдатель отдѣла, Преосвященнѣйшій **Мисаилъ**, епископъ

Олонецкій и Петрозаводскій. Товарищъ предсѣдателя, пожизненный дѣйствительный членъ общества, Олонецкій губернаторъ, д. с. с. Николай Васильевичъ **Протасьевъ.** Казначей—инспекторъ Олонецкой духовной семинаріи, ст. сов. Василій Ивановичъ **Лебедевъ.** Кандидатъ казначея, ст. сов. Сергѣй Анатоліевичъ **Левитскій.**

Члены отдѣла: ректоръ Олонецкой духовной семинаріи, архимандритъ **Ѳаддей**, епархіальный наблюдатель церковно-приходскихъ школъ, свящ. Николай Кирилловичъ **Чуковъ**, священникъ каѳедральнаго собора, Александръ Петровичъ **Воскресенскій.**

Дѣйствительные члены: дѣйств. ст. сов. Николай Васильевичъ **Протасьевъ**; купцы: Николай Васильевичъ **Ипатовъ**, Степанъ Максимовичъ **Румянцевъ** и Николай Павловичъ **Серого.**

Члены сотрудники общества: архимандритъ Ѳаддей, архимандритъ Агаѳангелъ—настоятель Александро-Свирскаго монастыря, бывшій Олонецкій вице-губернаторъ, Николай Михайловичъ Шидловскій, Аѳонькинъ Иванъ Егоровичъ, Аѳонькинъ Николай Николаевичъ, Борисовъ Михаилъ Петровичъ, Базегскій Николай Александровичъ, Григорьевъ Іоасафъ Александровичъ, Громовъ о. Василій протоіерей, Ефимовъ Андрей Ивановичъ, Здравомысловъ Александръ—священникъ, Ильинскій Василій Николаевичъ, Качаловъ Павелъ Васильевичъ, Курчавовъ Иванъ Никитичъ, Каргопольцевъ Михаилъ—священникъ, Корнышевъ Иванъ Ивановичъ, Лавровъ протоіерей Іоаннъ Дмитріевичъ, Лейманов Матвѣй Андреевичъ, Лебедевъ Василій Ивановичъ, Лядинскій Александръ Петровичъ—протоіерей, Надежинъ Александръ Петровичъ—каѳедральный протоіерей, Преображенскій Василій—священникъ, Рябининъ Іоаннъ Александровичъ—протоіерей, Разумовъ Владиміръ Іоанновичъ—протоіерей, Свѣтловъ Іаковъ—священникъ, Шиманскій Степанъ Іеронимовичъ и Щеголевъ Іоаннъ Александровичъ—протоіерей.

Олонецкій Епархіальный комитетъ православнаго миссіонерскаго общества.

Предсѣдатель, преосвященнѣйшій **Мисаилъ**, епископъ Олонецкій и Петрозаводскій.

Члены: ректоръ Олонецкой духовной семинаріи, архимандритъ **Ѳаддей**, каѳедральный протоіерей Александръ Петровичъ **Надежинъ**, законоучитель мужской гимназіи, протоіерей Іоаннъ Дмитріевичъ

Лавровъ, епархіальный наблюдатель церковно-приходскихъ школъ, свящ. Николай Килловичъ **Чуковъ**, епархіальный миссіонеръ, свящ. Дмитрій Васильевичъ **Островскій**, казначей комитета, инспекторъ духовной семинаріи, ст. сов. Василій Ивановичъ **Лебедевъ**, дѣлопроизводитель комитета, ст. сов. Сергѣй Анатоліевичъ **Левитскій**.

Дѣйствительные члены: **Мисаилъ**, епископъ Олонецкій и Петрозаводскій, Олонецкій губернаторъ, дѣйств. ст. сов. Николай Васильевичъ **Протасьевъ**, архимандритъ **Ѳаддей**, ректоръ духовной семинаріи, архимандритъ **Агафангелъ**, настоятель Александро-Свирскаго монастыря, Веретенниковъ Николай—Вытегорскій купецъ, Дегожскій Сергій Ѳеодоровичъ—ключарь каѳедральнаго собора, Кименталь Николай Филаретовичъ, Корнышевъ Иванъ—потомственный поч. гражданинъ, законоучитель мужской гимназіи, протоіерей Іоаннъ Дмитріевичъ Лавровъ, Лебедевъ Василій Ивановичъ ст. сов., Лопаревъ Александръ Александровичъ—купеческій сынъ, Марковъ о. Стефанъ—священникъ, Матвѣева Евдокія—Вытегорская купчиха, Надежинъ Александръ Петровичъ каѳедральный протоіерей, Надежинъ о Николай—священникъ, Оленевъ Матвѣй—крестьянинъ, Петровъ Егоръ Ильичъ—Вытегорскій купецъ, Румянцевъ Степанъ Максимовичъ—Петрозаводскій купецъ, Румянцевъ Іоаннъ Тимоѳеевичъ—священникъ, Рябининъ о. Іоаннъ Александровичъ—протоіерей, Смирновъ о. Петръ—священникъ, Стручковъ о. Павелъ—священникъ.

Олонецкій Округъ Императорскаго Россійскаго общества спасенія на водахъ.

Предсѣдатель—Олонецкій губернаторъ, дѣйств ст. сов. Николай Васильевичъ **Протасьевъ**.

Члены правленія: супруга г. Начальника губерніи, А. В. **Протасьева**, дѣйств. ст. сов. В. В. **Савельевъ**, дѣйств. ст. сов. И. С. **Яхонтовъ**, надв. сов. А. П. **Галченко**, врачебный инспекторъ Е. І. **Канскій**, докторъ медицины, И. К. **Мейеръ**, купецъ В. Д. **Лысановъ**, капитанъ парохода Н. Г. **Лебедевъ**, казначей правленія ст. сов. В. И. **Кенорѣцкій** (онъ же секретарь правленія). Члены ревизіонной комиссіи: врачъ А. И. **Введенскій**, Р. Г. **Кацъ**, В. И. **Щелкуновъ** и В. А. **Протасьевъ**.

Петрозаводское благотворительное общество.

Предсѣдательница Общества и его Совѣта, супруга губернатора Анна Васильевна **Протасьева.**

Совѣтъ общества.

Члены: Марія Алексѣевна **Луполова,** Василій Васильевичъ **Луполовъ,** Нина Николаевна **Воронова,** Марія Александровна **Крутова,** Е. А. **Введенская,** Е. В. **Муликовская,** Ю. В. **Ратькова,** Иванъ Ивановичъ **Благовѣщенскій,** прот. Александръ Петровичъ **Надежинъ,** кн. Маргарита Михайловна **Дивѣева,** казначей Петръ Петровичъ **Котеловъ,** секретарь Константинъ Доримедонтовичъ **Межинскій.**

Почетные члены: епископъ **Назарій,** протоіерей Кронштадтскаго собора Іоаннъ **Сергіевъ,** княгиня Е. А. **Вяземская,** князь С. А. **Вяземскій,** В. А. **Левашевъ,** В. В. **Савельевъ,** А. К. **Бергманъ,** В. С. **Блохинъ.**

Дѣйствительные члены: В. Ш. Аврамовъ, И. И. Благовѣщенскій, Е. А. Введенская, Н. Н. Воронова, о. А. П. Воскресенскій, І. А. Григорьевъ, Н. И. Гуревичъ, М. И. Дьяконовъ, кн. Б. Н. Дивѣевъ, М. И. Жаба, Р. Г. Кацъ, П. П. Котеловъ, В. Ф. Кршивицкій, М. С. Кузнецова, В. К. Кузнецовъ, М. А. Крутова, К. К. Крутовъ, Я. Э. Крюгеръ, В. А. Канскій, В. И. Кенорѣцкій, М. А. Луполова, В. В. Луполовъ, о. І. Д. Лавровъ, И. И. Леви, И. Д. Ламанскій, И. Г. Лазукъ, Д. И. Любецкій, С. А. Левитскій, Т. А. Логиновъ, С. А. Лосевъ, В. Д. Лысановъ, Е. В. Муликовская, Е. Х. Маршнеръ, А. М. Мерсье, К. Д. Межинскій, А. Я. Мультановскій, о. А. П. Надежинъ, Н. В. Протасьевъ, А. Н. Протасьева, Р. Л. Прушевскій, Г. А. Поповъ, М. Н. Правдинъ, Г. Е. Пименовъ, А. М. Пикинъ, В. А. Розановъ, Ю. В. Ратькова, Н. А. Ратьковъ, І. М. Рясенцевъ, С. М. Румянцевъ, Н. Н. Румянцевъ, А. А. Русановъ, В. А. Саханскій, И. Ф. Тихоновъ, С. А. Тиккоевъ, Д. Н. Ульяшенкова, В. В. Упаковъ, Г. Г. Форштедтъ, Е. А. фонъ-Рейцъ, о. Н. К. Чуковъ, Л. И фонъ-Штенгеръ, Э. О. Юрша, З. М. Яхонтова, И. С. Яхонтовъ, архимандритъ Ѳаддей.

Попечительный комитетъ призрѣнія бѣдныхъ.

Главный попечитель—городской голова. Члены: (члены городской управы) и выборные отъ обществъ: Василій Дмитріевичъ **Лузгинъ**, Петръ Степановичъ **Савельевъ**, Степанъ Алексѣевичъ **Тикноевъ** и Николай Яковлевичъ **Морозовъ**. Секретарь комитета—секретарь думы.

Попечительный приказъ Горнозаводскаго товарищества Александровскаго и Кончезерскаго заводовъ.

Предсѣдатель приказа, по назначенію отъ заводоуправленія, горный инженеръ, надв. сов. Иванъ Ивановичъ **Ходакевичъ**. Члены: Павелъ **Жидковъ**, Тимофей **Богдановъ**, Петръ **Костинъ** и Петръ **Даниловъ**.

Попечительство при Петрозаводскомъ ремесленномъ училищѣ.

Предсѣдатель, почетный смотритель—вакансія.

Члены отъ правительства: предсѣдатель Олонецкой губернской земской управы, Олонецкій горный начальникъ, фабричный инспекторъ, Петръ Ананьевичъ **Иткинъ**, инспекторъ ремесленнаго училища.

Почетные члены: преосвященнѣйшій **Мисаилъ**, епископъ Олонецкій и Петрозаводскій, о. протоіерей Кронштадтскаго собора Іоаннъ Ильичъ **Сергіевъ**, Олонецкій губернаторъ Николай Васильевичъ **Протасьевъ**, Александръ Львовичъ **Гарязинъ**, Михаилъ Петровичъ **Ершовъ** и Петръ Степановичъ **Горбуновъ**.

Члены соревнователи: директоръ народныхъ училищъ Олонецкой губерніи, директоръ Петрозаводской учительской семинаріи, инспекторъ народныхъ училищъ I-го района, Олонецкой губ., Владиміръ Александровичъ Африкантовъ, Иванъ Ивановичъ Леви, Иванъ Ѳедоровичъ Тихоновъ, Валерьянъ Ильичъ Щелкуновъ, Михаилъ Андреевичъ Леймановъ, Сергѣй Петровичъ Бѣляевъ, Александра Ѳедоровна Калинина, Владиміръ Веніаминовичъ Шаровъ, Иванъ Ѳедоровичъ Мякишевъ, Александръ Андреевичъ Лейно, Николай Григорьевичъ Лебедевъ, Василій Афанасьевичъ Деревягинъ, Иванъ Ильичъ Кацеблинъ, Александръ Михайловичъ Мазиловъ, Василій

Петровичъ Ползуновъ, Александръ Поликарповичъ Силинъ, свящ. Петръ Іоанновичъ Охотинъ, Николай Михайловичъ Кокушинъ, Павелъ Григорьевичъ Григорьевъ, Владиміръ Степановичъ Мурашевъ (казначей попечит.), Николай Николаевичъ Федоровичъ и Козьма Ивановичъ Дмитріевъ (секретарь попечит.).

Общество взаимнаго вспомоществованія учащимъ и учившимъ въ начальныхъ училищахъ Олонецкой губерніи.

Составъ правленія: предсѣдатель—директоръ народныхъ училищъ, Г. А. **Поповъ**, товарищъ предсѣдателя—преподаватель учительской семинаріи В. И. **Волошиновъ**. Исп. об. казначея—секретаря учитель 2-го приходскаго училища И. П. **Григорьевъ**.

Члены правленія: К. И. **Дмитріевъ**—надзиратель ремесл. учил., А. Н. **Аврамова**—учител. образцовой школы, при женскихъ педагогическихъ курсахъ, Е. К. **Линко**—учител. 2-го приходскаго училища, Н. К. **Бѣлоусовъ**—учитель 2-го класса образцовой школы при учительской семинаріи, Е. К. **Смоликова**—запасная учительница, Г. В. **Корытовъ**—учит. Шуйскаго училища.

Кандидаты къ нимъ: А. П. **Анкудиновъ**—учит. 1-го приходскаго училища, П. Т. **Крикуновъ**—смотритель пріюта мальчиковъ, З. В. **Ѳаддева**—учительница Александровскаго заводск. училища, П. П. **Вальюсъ**—экономъ гимназическаго пансіона.

Члены ревизіонной комиссіи: В. Г. **Бѣляевъ**—учитель 2-го приходскаго училища, А. А. **Кучеровъ**—учитель Кондопожскаго училища и Н. И. **Дорошинъ**—учит. Ялгубскаго училища.

Кандидаты къ нимъ: Н. М. **Степановъ**—учит. Вохтозерскаго училища, А. С. **Архипова**—учительница Кончезерскаго училища и И. И. **Алексѣевъ**—учит. Соломенскаго училища.

Общество вспомоществованія нуждающимся учащимся въ начальныхъ училищахъ Петрозаводскаго уѣзда.

(Свѣдѣній не доставлено).

Въ Петрозаводскомъ уѣздѣ.

Общество вспоможенія бѣднымъ селенія Ладвы.

Предсѣдатель общества—Матвѣй Михайловичъ **Кирьяновъ**. Члены: городской судья Сильверстъ Васильевичъ **Тучемскій**, лѣсничій Северинъ Адамовичъ **Долинскій**, священники: Георгій **Амасійскій** и Павелъ **Еноховъ**, волостной старшина Егоръ Андреевичъ **Моніевъ**. Алексѣй Тимофеевичъ **Кипрушкинъ**, Марѳа Васильевна **Кипрушкина**, Тимофей Ѳедоровичъ **Данилихинъ**, Егоръ Ивановичъ **Тулинъ**. Дмитрій Алексѣевичъ **Флотскій**, Ѳедоръ Алексѣевичъ **Флотскій**, Алексѣй Меѳодіевичъ **Марковъ**. Ѳедоръ Семеновичъ **Тулинъ**, Михаилъ Исаевичъ **Дьяконовъ**. уѣздный агрономъ Степанъ Ивановичъ **Елисѣевъ**, Яковъ Васильевичъ **Малафеевъ**, Евгеній Кипріановичъ **Красновскій**. Секретарь общества, учитель Александръ Павловичъ **Стефановскій**.

Въ г. Олонцѣ.

Благотворительный кружокъ.

Предсѣдательница кружка—М. М. **Закаменная**.

Члены правленія: Е. С. **Романовичъ**, А. М. **Юхновская** и В. И. **Ольгская**.

Кандидаты: Л. И. **Пилецкая**, Т. А. **Вилинбахова**. Казначей кружка, Н. В. **Бондаровскій**. Секретарь кружка, И А. **Критскій**.

Попечительный комитетъ призрѣнія бѣдныхъ.

Предсѣдатель комитета—Петръ Васильевичъ **Нюппіевъ** (временно). Члены: Николай Андреевичъ **Кукинъ**, Петръ Михайловичъ **Прилукинъ**.

Общество вспомоществованія нуждающимся учащимся Олонецкаго уѣзда.

Предсѣдатель правленія—предсѣдатель Олонецкой уѣздной земской управы Александръ Алексѣевичъ **Николаевъ**. Товарищъ предсѣдателя—земскій начальникъ Сергѣй Николаевичъ **Бестужевъ**.

Казначей—инспекторъ народныхъ училищъ Леонидъ Андреевичъ **Ольгскій**. Секретарь—учитель-инспекторъ Аркадій Андреевичъ **Васильевъ.**

Члены: учитель Евгеній Ѳедотовичъ **Дружининскій**, священники: Андрей Іоанновичъ **Тихомировъ** и Викентій Философовичъ **Красовъ**, Олонецкій уѣздный исправникъ Иванъ Самуиловичъ **Романовичъ**, податной инспекторъ Георгій Павловичъ **Минскій**, секретарь уѣзднаго съѣзда Василій Степановичъ **Печеновъ** и предсѣдатель уѣзднаго съѣзда Николай Васильевичъ **Бондаровскій**.

Въ г. Лодейномъ Полѣ.

Общество пособія бѣднымъ.

Предсѣдательница—Маргарита Сергѣевна **Нѣлова**.

Члены: Евдокія Алексѣевна **Бекманъ**, Марія Алексѣевна **Нѣлова**, Клеопатра Алексѣевна **Пришвицина**, Павелъ Григорьевичъ **Соколовъ**. Секретарь, Петръ Васильевичъ **Нѣловъ**.

Въ Лодейнопольскомъ уѣздѣ.

Общество вспоможенія бѣднымъ и сирымъ Оштинскаго прихода.

Правленіе общества: предсѣдатель—Николай Герасимовичъ **Прѣсняковъ**. Товарищъ предсѣдателя, свящ. Николай Іоанновичъ **Богословскій**. Казначей В. А. **Петугинъ**. Члены: П. В. **Петрушинъ**, И. М. **Поповъ**, И. Н. **Курчавовъ**.

Ревизіонная комиссія: Е. И. **Кобринъ** и С. Д. **Айзенштейнъ**.

Почетные члены общества: преосвященный **Назарій**, епископъ Нижегородскій, дѣйств. ст. сов. Владиміръ Александровичъ **Левашевъ**, поручикъ запаса Михаилъ Михайловичъ **Андреевъ** и Николай Герасимовичъ **Прѣсняковъ** (земскій начальникъ 1 уч. Лод. у.).

Дѣйствительные члены: Иванъ Никитичъ Курчавовъ, Василій Васильевичъ Кобринъ, Григорій Евфимовичъ Раевъ, Дмитрій Степановичъ Габуковъ, Федоръ Ивановичъ Романовъ, священникъ Николай Іоанновичъ Богословскій, Иванъ Александровичъ Миронковъ, Николай Александровичъ Миронковъ, Петръ Ананьевичъ Иткинъ, Иванъ Яковлевичъ Битовъ, Иринеи Максимовичъ Поповъ, Алексѣй Васильевичъ Кобринъ, Абрамъ Андреевичъ Ишанинъ, Анна Михайловна Миронкова,

Яковъ Александровичъ Миронковъ, Егоръ Ильичъ Кобринъ, Александръ Ивановичъ Аверкинъ, Василій Васильевичъ Савиновъ, Иванъ Матвѣевичъ Сивоненъ, Николай Герасимовичъ Прѣсняковъ, Анастасія Павловна Мячкова, Агѣй Трофимовичъ Киршевъ, Иванъ Васильевичъ Никошковъ, Михей Андреевичъ Никиткинъ, Александръ Ивановичъ Тельмяковъ, Константинъ Ивановичъ Романовъ, Григорій Александровичъ Шуленовъ, Кузьма Ѳедоровичъ Енькинъ, Яковъ Андреевичъ Титовъ, Соломонъ Давидовичъ Айзенштейнъ, Василій Петровичъ Лашуковъ, Степанъ Савельевичъ Протасовъ, Степанъ Матвѣевичъ Шелониковъ.

Члены попечители: В. А. Петугинъ, П. В. Петрушинъ и Т. В. Арсенковъ.

Въ г. Вытегрѣ.

Уѣздное попечительство дѣтскихъ пріютовъ.

Вѣдомства учр. Императрицы Маріи.

Предсѣдатель попечительства—предсѣдатель уѣзднаго съѣзда, заст. мѣсто предсѣдателя, земскій начальникъ Алексѣй Федоровичъ **Черепановъ**.

Почетные члены: Николай Васильевичъ **Протасьевъ**, о. Іоаннъ **Сергіевъ**, Георгій Ильичъ **Петровъ**, Матвѣй Ивановичъ **Оленевъ**, Николай Федоровичъ **Клементьевъ**, Никифоръ Васильевичъ **Швецовъ**, Петръ Степановичъ **Горбуновъ**, Андрей Александровичъ **Сулковскій**, Александръ Ивановичъ **Поповъ**, Михаилъ Гавриловичъ **Рывкинъ**, свящ. Стефанъ **Марковъ**, Александръ Михайловичъ **Ярагинъ**, Левъ Филипповичъ **Можайцевъ**, Аполлонъ Аполлоновичъ **Ерлыковъ**, Александръ Михайловичъ **Валуевъ** и Павелъ Васильевичъ **Качаловъ**.

Дѣйствительные члены: протоіерей о. Іоаннъ **Рябининъ**, уѣздный исправникъ, предсѣдатель земской управы, инспекторъ народныхъ училищъ, уѣздный врачъ, земскіе начальники уѣзда, городской голова, казначей попечительства—уѣздный исправникъ, дѣлопроизводитель Василій Степановичъ **Діановъ**.

Пожизненные почетные члены: Николай Алексѣевичъ **Веретенниковъ**, Эмилій Даниловичъ **Гейльборнъ**, Иванъ Львовичъ **Можайцевъ**, Николай Александровичъ **Базегскій**, Леонардъ Францевичъ **Виницкій**, Козьма Александровичъ **Александровъ**, Владиміръ Александровичъ **Левашевъ** и Петръ Михайловичъ **Шляхтинъ**.

Вытегорскій дѣтскій пріютъ.

Почетная попечительница—учредительница пріюта Евдокія Ивановна **Матвѣева**, директоръ пріюта Георгій Ильичъ **Петровъ**, сотрудникъ его Николай Федоровичъ **Клементьевъ**, смотрительница вдова Вѣра Николаевна **Никольская**, помощница смотрительницы дѣвица Анастасія **Еремѣева**.

Почетные старшины: Павелъ Никифоровичъ **Швецовъ**, Матвѣй Петровичъ **Артемовъ**, Александръ Филипповичъ **Котовъ**, Петръ Федоровичъ **Деминъ**, Тимофей Ивановичъ **Тетеринъ**, Константинъ Михайловичъ **Самойловъ**, Иванъ Тимофеевичъ **Пискуновъ**, Александръ Михайловичъ **Оленевъ**.

Благотворительное общество.

Исп. об. предсѣдательницы общества и совѣта—Лидія Леонтьевна **Литъ**. Исп. об. казначея—колл. сов. Николай Ѳедоровичъ **Подкопаевъ**. Секретарь Иванъ Петровичъ **Велеславовъ**.

Члены совѣта: Ядвига Людвиговна **Фрейндлингъ**, Надежда Ильинична **Подкопаева**, Теофилія Іосифовна **Казанская**, Марія Игнатьевна **Тучемская**, Ольга Михайловна **Черепанова**, Анна Петровна **Шарова**, Лидія Васильевна **Сазонова**, свящ. Стефанъ Константиновичъ **Марковъ**, свящ. Николай Стефановичъ **Надежинъ**, тит. сов. Константинъ Карловичъ **Хрщоновичъ**, стат. сов. Иванъ Кузьмичъ **Дроздовъ**, отставной ротмистръ Сергѣй Васильевичъ **Тучемскій**, колл. секр. Иванъ Павлиновичъ **Казанскій**, колл. секр. Николай Ѳедоровичъ **Клементьевъ**, тит. сов. Алексѣй Алексѣевичъ **Рудницкій**, Христіанъ Ивановичъ **Эйхманъ**, Ѳедоръ Ивановичъ **Тетеринъ**.

Общество пособія бѣднымъ учащимся.

Предсѣдатель общества—дѣйств. стат. сов. Чеславъ Павловичъ **Кунашевскій**. Предсѣдатель совѣта—стат. сов. Андрей Александровичъ **Сулковскій**.

Члены совѣта: священникъ Стефанъ Константиновичъ **Марковъ**, Петръ Гордѣевичъ **Трошковъ**, Михаилъ Павловичъ **Заякинъ** и Робертъ Робертовичъ **Фрейндлингъ**.

Въ г. Каргополѣ.

Благотворительное общество.

Предсѣдатель—стат. сов. Иванъ Федоровичъ **Лавровъ**. Казначей мѣщ. Михаилъ Васильевичъ **Мальковъ**. Секретарь, тит. сов. Иванъ Ивановичъ **Зотиковъ**.

Члены совѣта: Лидія Александровна **Подкопаева**, Лидія Константиновна **Палѣчная**, Александра Михайловна **Бѣлоусова**, надв. сов. Евфимъ Федоровичъ **Добрынинъ**, колл. ассес. Петръ Ильичъ **Копаневъ**; мѣщане: Михаилъ Дмитріевичъ **Макашинъ** и Константинъ Дмитріевичъ **Блохинъ**.

Комитетъ общества улучшенія народнаго труда въ память Царя Освободителя Александра II.

Предсѣдатель комитета—вакансія. Товарищъ предсѣдателя—уѣздный наблюдатель церковно-приходскихъ школъ священникъ Іоаннъ Васильевичъ **Венустовъ**. Секретарь, онъ же и казначей—агрономъ Каргопольскаго уѣзднаго земства Константинъ Юльевичъ **Крыловъ**.

Въ г. Пудожѣ.

Ольгинскій дѣтскій пріютъ.

Предсѣдатель правленія—вакансія.

Члены: стат. сов. Петръ Эрастовичъ **Мудровъ**, надв. сов. Вячеславъ Квинтиліановичъ **Рудницкій**, тит. сов. Леонидъ Георгіевичъ **Карчевскій**, Алексѣй Павловичъ **Фаевъ**, Александръ Дмитріевичъ **Копѣйкинъ** (онъ же казначей правленія пріюта). Секретарь Василій Степановичъ **Архиповъ**. Надзирательница пріюта Елена Ивановна **Петровская**. Надзиратель пріюта Владиміръ Николаевичъ **Карлуковъ**.

Въ г. Повѣнцѣ.

Попечительный комитетъ призрѣнія бѣдныхъ.

Попечитель—городской голова Иванъ Спиридоновичъ **Мартыновъ**.

Члены: Михаилъ Андреевичъ **Богдановъ**, Поликарпъ Савельевичъ **Бѣляевъ**. Дѣлопроизводитель Андрей Павловичъ **Клубышевъ**.

Благотворительное общество.

Предсѣдательница общества, Александра Васильевна **Кашменская**.

Члены совѣта: Казимира Онуфріевна **Борейшо**, Петръ Ефимовичъ **Борейшо**, Николай Александровичъ **Казанскій**, Андрей Павловичъ **Клубышевъ** (онъ же казначей общества) и Василій Александровичъ **Кирсановъ** (онъ же секретарь общества).

Общество вспомоществованія учащимся въ народныхъ училищахъ Повѣнецкаго уѣзда.

Предсѣдатель общества—П. П. **Николаевскій**. Товарищъ предсѣдателя П. Е. **Борейшо**. Казначей Н. А. **Казанскій**. Секретарь. М. Э. **Вальтеръ**. Члены: К. О. **Борейшо**, А. В. **Кешменская**, прот І. А. **Щеголевъ**, свящ. А. В. **Тихомировъ**, В. А. **Кирсановъ** и А. Т. **Щедровъ**.

Кредитныя учрежденія.

Губернскій комитетъ по дѣламъ мелкаго кредита.

Предсѣдатель—губернаторъ. Члены: Вице-губернаторъ, предсѣдатели Олонецкой губернской и Петрозаводской уѣздной земскихъ управъ, членъ губернской земской управы, непремѣнный членъ губернскаго присутствія, помощникъ начальника управленія земледѣлія и государственныхъ имуществъ.

Общественные банки:

Въ г. Петрозаводскѣ.

Директоръ, Василій Дмитріевичъ **Лысановъ**; кандидатъ директора, Матвѣй Андреевичъ **Леймановъ**; товарищи директора: Иванъ Никифоровичъ **Тихоновъ**, Василій Степановичъ **Леонтьевъ** и Иванъ Леонтьевичъ **Полтараковъ**; кандидатъ къ нимъ: Николай Степановичъ **Китаевъ**. Бухгалтеръ Дмитрій Ивановичъ **Катунъ**.

Въ г. Вытегрѣ.

Директоръ, пот. поч. гражд. Павелъ Игнатьевичъ **Базегскій**; товарищи директора: купецъ Павелъ Дмитріевичъ **Мездринъ** и мѣщ. Николай Кузьмичъ **Горинъ**.

Члены учетнаго комитета.

Колл. сов. Владиміръ Павловичъ **Ивановъ**, колл. секр. Павелъ Тимофеевичъ **Нечаевъ**, Вытегорскій купецъ Петръ Яковлевичъ **Савушкинъ**, Кронштадтскій мѣщ. Александръ Федоровичъ **Калиновскій**; крестьяне: Иванъ Васильевичъ **Воробьевъ**, Кузьма Елизаровичъ **Тюринъ**.

Городской ломбардъ.

Распорядитель, Александръ Тихоновичъ **Іюдинъ** и аукціонистъ Николай Николаевичъ **Скворцовъ**.

Въ г. Каргополѣ.

Правленіе банка: директоръ, мѣщ. Александръ Васильевичъ **Урываевъ**; кандидатъ, мѣщ. Николай Александровичъ **Коршуновъ**; товарищи директора, мѣщане: Александръ Ивановичъ **Хромулинъ**, Николай Ильичъ **Макаровъ**; кандидатъ къ нимъ, мѣщ. Макаръ Федоровичъ **Тюриковъ**; бухгалтеръ, губ. секр. Петръ Сергѣевичъ **Шепелевъ**.

Учетный комитетъ при банкѣ:

Предсѣдатель—директоръ банка. Члены: Александръ Васильевичъ **Подкопаевъ**, Иванъ Ивановичъ **Клепиковъ**, Степанъ Дмитріевичъ **Блохинъ**, Иванъ Михеевичъ **Петелинъ**, Александръ Дмитріевичъ **Сергѣевъ** и Дмитрій Александровичъ **Носовъ**.

Общества потребителей.

Въ г. Петрозаводскѣ.

Предсѣдатель правленія—Э. А. **Будзынскій**. Члены: І. Ф. **Кучевскій**, Л. А. **Перфильевъ**, І. М. **Рясенцевъ**, Р. Г. **Кацъ** и Н. П. **Лебедевъ**.

Въ г. Повѣнцѣ.

Предсѣдатель правленія—Е. А. **Богдановичъ**. Члены: В. А. **Кирсановъ**, А. П. **Николаевскій**, И. В. **Прозоровъ**, И. И. **Бартеневъ**, А. С. **Новиковъ**, А. А. **Тау**, А. Д. **Федотовъ** и М. М. **Мартыновъ**.

Агенты страховыхъ обществъ.

Частныхъ обществъ.

Въ г. Петрозаводскѣ.

Общества «Россія»—Дометій Петровичъ **Базарный**—Широкая ул., собственный домъ.

«Перваго Россійскаго Общества»—Георгій Георгіевичъ **Форштедтъ**—Сѣнная площадь, собственный домъ.

Общества «Якорь»—Степанъ Максимовичъ **Румянцевъ**—Жуковская ул., собственный домъ.

Въ г. Олонцѣ.

«Сѣвернаго Страхового Общества»—Матвѣй Ивановичъ **Пуциловскій**.

Въ г. Лодейномъ-полѣ.

Общества «Россія»—Семенъ Васильевичъ **Якимовскій**.

Въ сел. Вознесеньѣ, Лодейнопольскаго уѣзда.

Общества «Волга»—Михаилъ Ивановичъ **Донской**.

Въ г. Вытегрѣ.

«Перваго Россійскаго Общества»—Александръ Александровичъ **Лопаревъ** (д. Шестово).

Общества «Якорь»—Андрей Ивановичъ **Шолениковъ**.

Товарищества «Саламандра»—Владиміръ Веніаминовичъ **Шаровъ**.

Общества «Россія»—Иванъ Кузьмичъ **Дроздовъ**.

«Сѣвернаго Общества» Александра Ивановна **Москвина.**

«Русскаго Общества»—Александръ Ивановичъ **Черняевъ.**

«Россійскаго страхового и транспортнаго Общества» Левъ Семеновичъ **Парійскій.**

«Второго Русскаго Общества»—Ѳедоръ Ивановичъ **Тетеринъ.**

Общества «Волга»—Сергѣй Павловичъ **Шипинъ.**

Въ г. Кагополѣ.

Общества «Россія»—Андрей Николаевичъ **Бѣлоусовъ.**

Въ г. Пудожѣ.

Общества «Якорь»—Алексѣй Александровичъ **Фрязиновъ.**

«Русскаго Страхового Общества»—Владиміръ Гавриловичъ **Ильинъ.**

Въ г. Повѣнцѣ.

Общества «Россія»—Александръ Тимофеевичъ **Щедровъ.**

«Русскаго Общества»—Андрей Павловичъ **Клубышевъ.**

III.

СПРАВОЧНЫЙ ОТДѢЛЪ.

Судебныя засѣданія уѣздныхъ съѣздовъ.

Мѣсяцы.	Петрозаводскаго.	Олонецкаго.	Лодейнопольскаго.	Вытегорскаго	Каргопольскаго.	Пудожскаго.	Повѣнецкаго.
Январь . .	27	25	23	18—19	23	26	18
Февраль .	26	—	—	19-2	23	—	—
Мартъ . .	27	26	23		22	8	13
Апрѣль . .	30	—	—	—	—	—	—
Май . . .	28	26	23	18—19	23	—	—
Іюнь. . .	—	—	—	—	22	19	16
Іюль . . .	—	—	—	—	—	—	—
Августъ. .	27	22	24	17-18	23	—	22
Сентябрь .		—			21	27	—
Октябрь .	29	—	—	—	23	—	—
Ноябрь . .	27	30	27	19—20	22	29	19
Декабрь .	14	—	—	17—18	18	—	—

Примѣчаніе. Административныя засѣданія вслѣдъ за судебными.

Сессіи Петрозаводскаго Окружнаго Суда

съ участіемъ г.г. присяжныхъ засѣдателей.

1) въ г. Петрозаводскѣ—въ февралѣ, маѣ, сентябрѣ и декабрѣ.
2) » » Каргополѣ—январѣ, маѣ и сентябрѣ.
3) » » Вытегрѣ—іюнѣ и декабрѣ.
» » Лодейномъ-Полѣ и Олонцѣ—маѣ и ноябрѣ.
» » Повѣнцѣ—мартѣ и сентябрѣ.
» » Пудожѣ—январѣ и сентябрѣ.

Прокурорскіе участки.

Названіе участковъ.	Имя, отчество и фамилія товарищей прокурора.	Число и названіе слѣдствен. участк. въ участкѣ товарища прокурора.	Мѣстожительство товарищей прокурора.
Петрозаводско-Повѣнецкій.	М. И. Жаба.	Петрозав. уѣзда 1 и 2 уч. и Повѣн. слѣдств. уч. (3).	Гор. Петрозаводскъ.
Олонецко-Лодейнопольскій.	В. Ц. Войткевичъ	Олонецкій слѣдственный участокъ, 1 и 2 уч. Лодейнопол. уѣзда (3).	
Вытегорско-Пудожскій.	И. П. Казанскій.	1 и 2 уч. Вытегорскаго уѣзда и Пудожскій слѣдств. участокъ (3).	Г. Вытегра.
Каргопольскій участокъ.	А. Ф. Лорхе.	1 и 2 уч. Каргопольск. уѣзда (2).	Г. Петрозаводскъ.

Раздѣленіе Олонецкаго акцизнаго управленія на округа.

I Округъ.

Окружное управленіе въ губернскомъ гор. Петрозаводскѣ.

Округъ этотъ состоитъ изъ четырехъ участковъ, въ предѣлы которыхъ входятъ:

1-й участокъ—г. Петрозаводскъ и его уѣздъ.

2-й участокъ—г. Лодейное-поле съ уѣздомъ.

3-й участокъ—г. Повѣнецъ съ уѣздомъ.

4-й участокъ—г. Олонецъ съ уѣздомъ. Мѣстопребываніемъ участковыхъ помощниковъ надзирателя назначены города: Петрозаводскъ, Лодейное-Поле, Повѣнецъ и Олонецъ.

II Округъ.

Окружное управленіе въ уѣздномъ гор. Вытегрѣ.

Округъ этотъ состоитъ изъ трехъ участковъ, въ предѣлы которыхъ входятъ:

1-й участокъ—г. Вытегра съ уѣздомъ.

2-й участокъ—г. Каргополь съ уѣздомъ.

3-й участокъ—г. Пудожъ съ уѣздомъ. Мѣстопребываніемъ участковыхъ помощниковъ надзирателя назначены города: Каргополь, Вытегра и Пудожъ, пос. Няндома и с. Александрово, Каргоп. уѣзда.

СОСТАВЪ

лѣсничихъ, помощниковъ лѣсничихъ и лѣсныхъ кондукторовъ, съ указаніемъ ихъ почтоваго адреса.

Лѣсничіе.	Помощники лѣсничихъ и лѣсные кондукторы.	Адреса.
Андомскій . .	Помощн. лѣсничаго колл. секр. Баженовъ Павелъ Петровичъ.	Г. Вытегра.
Бережн.-Дубров.	Кондукторъ Хохлачевъ Михаилъ Ефимовичъ.	Ст. Конево, Каргопольскаго уѣзда.
Видлицкій . .	Кондукторъ Ожеговъ Александръ Николаевичъ.	Г. Олонецъ.
Важинскій . .	Кондукторы: кол. рег. Маликъ Василій Ильичъ, Коровинъ Петръ Ивановичъ.	Ст. Подпорожье, Лодейноп. уѣзда.
Виницкій . .	—	Ст. Юксовско-Баташев. Лод., уѣзда.
Вытегорскій .	Пом. лѣс. тит. сов. Александровъ Александръ Александровичъ.	Г. Вытегра.
Водлозерскій .	Пом. лѣс. тит. сов. Эркудовъ Петръ Тихоновичъ и кондукторъ Плишкинъ Викторъ Васильевичъ.	Г. Пудожъ.
Выгозерскій .	Кондукторъ Голованов Леонидъ Григорьевичъ.	Г. Повѣнецъ.
Вознесенскій .	Кондукторъ Пустоваловъ Иванъ Андреевичъ.	Ст. Вознес. пристань Лод. уѣзда.
Ильинскій . .	Пом. лѣс. губ. секр. Мазаевъ Григорій Николаевичъ.	Г. Пудожъ.
Каргопольскій.	Кондукторъ Ивановъ II Александръ Дмитріевичъ.	Г. Каргополь.
Кижскій . .	Кондукторъ Крюковъ Александръ Васильевичъ.	Ст. Лижма.
Колодозерскій.	Кондукторъ Ивановъ I Петръ Алексѣевичъ.	Г. Пудожъ, въ с. Колодозеро.
Кенозерскій .	Кондукторъ Смирновъ Степанъ Андреевичъ.	Г. Пудожъ, въ с. Кенозеро.
Коткозерскій .	Кондукторъ Быковъ Николай Васильевичъ.	Г. Олонецъ.

Лѣсничіе.	Помощники лѣсничихъ и лѣсные кондукторы.	Адреса.
Лодейнопольск.	Кондукторы: Бушковскій Александръ Константиновичъ, Шмидтъ Александръ Александровичъ.	Г. Лодейное-поле.
Лешпинскій .	—	Ст. Федово, Каргопольскаго уѣзда.
Лелемскій . .	Кондукторъ Просвирнинъ Александръ Николаевичъ.	Ст. Конево, Каргопольскаго уѣзда.
Лоянскій . .	Пом. лѣс. кол. секр. Найзанскій и Пашковъ и кондукторы: Савиновъ Михаилъ Гавриловичъ, Постновъ Иванъ Васильевичъ.	Г. Лодейное-поле.
Мошинскій . .	Кондукторъ Тарутинъ Яковъ Богдановичъ.	Ст. Няндома, Каргопольскаго уѣзда.
Нимгскій . .	Исаевъ.	Ст. Няндома, въ с. Мошу, Карг. уѣз.
Острѣчинскій .	—	Г. Петрозаводскъ, зем. почт. с. Ладва.
Олонецкій . .	Соколовъ.	Г. Олонецъ.
Оптинскій . .	Кондукторъ Васильевъ Иванъ Васильевичъ.	Ст. Оптa, Лодейнопл. уѣзда.
Почезерскій .	Кондукторъ Папышевъ Николай Григорьевичъ.	Г. Пудожъ, зем. поч. въ с. Почезеро.
Пудожскій . .	Кондукторъ Прокофьевъ Александръ Дмитріевичъ.	Г. Пудожъ.
Повѣнецкій .	Кондукторъ Погодинъ Георгій Андреевичъ.	Г. Повѣнецъ.
Падапскій . .	Кондукторъ Сумароковъ Александръ Яковлевичъ.	Ст. Паданы, Повѣнецкаго уѣзда.
Рягозскій . .	Кондукторъ Тименковъ Петръ Алексѣевичъ.	Г. Каргополь.

Лѣсничіе.	Помощники лѣсничихъ и лѣсные кондукторы.	Адреса.
Ребольскій . .	Кондукторъ Трошневъ Петръ Егоровичъ.	Г. Повѣнецъ, позем. почтѣ с. Реболы.
Ругозерскій .	Кондукторъ Стариковъ Михаилъ Максимовичъ.	Ст. Паданы, Повѣнецкаго уѣзда.
Селецкій . .	Калининъ.	Ст. Лумбуши, Повѣнецкаго уѣзда.
Семчезерскій .	Кондукторъ Макарьевъ Николай Александровичъ.	Г. Повѣнецъ.
Святозерскій .	Кондукторъ Жердевъ Анатолій Петровичъ.	Ст Кескозеро, Олонецкаго уѣзда.
Сямозерскій .	Кондукторъ Лаптевскій.	Г. Петрозаводскъ, земской почтой.
Тихвиноборскій	Кондукторы: Трефиловъ Александръ Алексѣевичъ, Бартеневъ Николай и Раевъ Петръ Алексѣевичъ.	Г. Повѣнецъ.
Шимозерскій .	—	Ст. Ошта, Лодейнопольскаго уѣзда.
Юксовскій . .	Кондукторы: Марковъ Михаилъ Павловичъ, Кустовановъ Лавръ.	Ст. Юксово-Батаневская, Лодейнопольскаго уѣзда.
Суоярвское Сѣверное.	Кондукторъ Акимовъ Константинъ Алексѣевичъ.	Суоярви, Выборгской губ., въ Финляндіи.
Суоярвское Южное.	Кондукторъ Лебедевъ.	—

Росписаніе Вытегорскаго Округа путей сообщенія.

Маріинскій водный путь.

Техническіе и техническо-инспекціонные участки.

1-й участокъ (техническій). Р. Свирь отъ впаденія въ нее р. Корѣлки до истока 197 вер., со всѣми находящимися на участкѣ сооруженіями.

Завѣдующій участкомъ помощникъ начальника отдѣленія въ г. Лодейномъ-Полѣ.

2-й участокъ (техническо-инспекціонный). Главные пути: Онежскій каналъ 63 вер. 60 саж. и р. Вытегра отъ Онежскаго канала до шл. Св. Елены включительно, 24 вер., со всѣми находящимися на участкѣ сооруженіями и завѣдываніе пристанями Вытегорскою и Мегорскою.

Второстепенные пути: а) судоходные: притоки Онежскаго озера, рѣки: Мегра съ озеромъ Мегорскимъ 8 верстъ, Водлица (она же Нормакса) 2 в., Оштa 12 в., Вытегра отъ устья Онежскаго канала до впаденія въ озеро 7 вер. и Андома 15 в. и б) сплавные: притоки Онежскаго озера, рѣки: Мегра 50 вер., Водлица 39 вер., Оштa 20 вер. и Андома 120 вер., притоки р. Вытегры р.р. Тагажма на протяженіи 40 в., Кудома 18 вер., притокъ р. Андомы и р. Самина 70 в., притоки Тудозерскаго оз. р.р. Илекса 20 и Саража 20 в.

Завѣдующій участкомъ и инспекціею судоходства въ предѣлахъ онаго, помощникъ инспектора судоходства въ г. Вытегрѣ.

3-й участокъ (техническо-инспекціонный). Главные пути: р. Вытегра отъ шлюза св. Елены до Ново-Маріинскаго канала 30 вер., Ново-Маріинскій каналъ 8 вер. и р. Ковжа до устья Бѣлозерскаго канала 67 вер., со всѣми находящимися на участкѣ сооруженіями.

Второстепенные пути: р. Ковжа отъ Ковжскаго озера до плотины шлюза св. Александра 9 вер. и р. Кема между озерами Кемо и Бѣлымъ 100 вер.

Завѣдующій участкомъ и инспекціею судоходства въ предѣлахъ онаго, помощникъ инспектора судоходства, въ с. Марковѣ (каз. квар.).

4-й участокъ (техническо-инспекціонный). Р. Ковжа отъ выхода въ нее Бѣлозерскаго канала до Бѣлаго озера 6 в., Бѣлозерскій каналъ 63 1/4 вер., р. Шексна отъ истока до м. Черной Гряды 108 вер. и Бѣлое озеро, со всѣми находящимися на участкѣ сооруженіями и завѣдываніе пристанями Бѣлозерскою и Мегорскою.

Завѣдывающій участкомъ въ г. Бѣлозерскѣ (каз. квар.).

5-й участокъ (техническій). Р. Шексна отъ м. Черной Гряды до устья 307 вер., со всѣми находящимися на участкѣ сооруженіями.

Завѣдывающій участкомъ помощникъ начальника отдѣленія въ г. Череповцѣ.

Инспекціонные участки.

1-й участокъ. Главные пути: р. Свирь 197 вер.

Второстепенные пути: притокъ р. Свири р. Оять 200 вер. сплавной, р. Ивина отъ истока изъ озера Кинтака до впаденія въ р. Свирь на протяженіи 89 вер., притоки р. Ивины—Шаптозерка 23 в., Марина 34 в., Муромля 20 вер. и Острѣчинка 32 вер.

Завѣдывающій участкомъ, старшій помощникъ инспектора судоходства, въ г. Лодейномъ-Полѣ.

2-й участокъ. Р. Шексна отъ м. Черной Гряды до устья 307 в.

Завѣдывающій участкомъ, старшій помощникъ инспектора судоходства, въ г. Череповцѣ.

3-й участокъ. Онежское озеро длиной 200 вер. и шириною 80 вер., съ р.р. Повѣнчанкой 12 вер. и Водлою до озера Водлозера, общимъ протяженіемъ 150 вер. (судоходная на протяженіи 23 в., сплавная на протяженіи 127 вер.).

Завѣдывающій участкомъ, старшій помощникъ инспектора судоходства, въ г. Петрозаводскѣ.

Судоходныя дистанціи.

1-я дистанція. Вознесенская пристань, р. Свирь отъ истока до дер. Ровское 46 вер. и Онежскій каналъ отъ Вознесенской пристани до р. Ошты 9 вер.

Начальникъ дистанціи въ с. Вознесеньѣ (каз. кварт.).

2-я дистанція. Главные пути: Подпорожская пристань и р. Свирь отъ дер. Ровское до устья канала Императора Александра III (Корѣлка) на протяженіи 151 вер.

Второстепенные пути: р. Оять 200 вер. Наблюденіе за сплавомъ по этой рѣкѣ возложено на завѣдывающаго Сермакскою пристанью.

Начальникъ дистанціи въ с. Подпорожьѣ.

3-я дистанція. Константиновская пристань, р. Вытегра отъ

шлюза св. Меѳодія до Ново-Маріинскаго канала, Ново-Маріинскій каналъ и р. Ковжа отъ Ново-Маріинскаго канала до Константиновской пристани.

Начальникъ дистанціи у Константиновскаго шлюза (каз. квар.).

4-я дистанція. Главные пути: р. Ковжа отъ Константиновской пристани до устья и Бѣлозерскій каналъ до г. Бѣлозерска.

Второстепенные пути: р. Кема отъ Кемо-озера до Бѣлаго озера, Бѣлое озеро и притокъ его до Бѣлозерской пристани.

Начальникъ дистанціи въ м. Чайкѣ.

5-я дистанція. Череповецкая пристань и остальная часть р. Шексны до устья и притоки Суда и Согожъ.

Начальникъ дистанціи, въ г. Череповцѣ.

Виртембергско-Онежскій техническо-инспекціонный участокъ.

Главные пути: каналъ герцога Александра Виртембергскаго отъ р. Шексны до Кубенскаго озера, съ рѣками и озерами, входящими въ составъ его, 67 вер., со всѣми находящимися на немъ сооруженіями, озеро Кубенское 60 вер. и р. Сухона отъ истока до шлюза Знаменитаго 7 вер. Шлюзъ Знаменитый съ плотиною.

Второстепенные пути: Коротецко-Онежское сообщеніе отъ пристани Коротецкой до р. Онеги 136 вер., со всѣми находящимися на немъ сооруженіями, р. Онега до Бѣлаго моря 400 вер. и р. Уфтюга отъ впаденія въ нее р. Ухтомицы до устья.

Завѣдывающій участкомъ и инспекціею судоходства въ предѣлахъ онаго, помощникъ инспектора судоходства въ м. Кузьминкѣ (каз. кв.).

Судоходныя дистанціи.

Кирилловская.

Кирилловская пристань съ системою герцога Александра Виртембергскаго отъ р. Шексны до Кубенскаго озера 67 вер., озеро Кубенское 60 вер. и р. Сухона отъ истока до шлюза Знаменитаго 7 вер. и р. Уфтюга отъ впаденія въ нее р. Ухтомицы до устья.

Начальникъ дистанціи въ м. Кузьминкѣ (каз. квар.).

Каргопольская.

Каргопольская пристань и Коротецко-Онежское сообщеніе отъ пристани Коротецкой на р. Ухтомѣ до Бѣлаго моря 536 вер.

Начальникъ дистанціи въ г. Каргополѣ.

Вологодское отдѣленіе.

Инспекторъ судоходства, исполняющій обязанности начальника Вологодскаго отдѣленія, въ г. Вологдѣ.

Техническій и техническо-инспекціонный участки.

1-й участокъ (техническо-инспекціонный). Р. Сухона отъ шлюза Знаменитаго до впаденія въ Сѣверную Двину 519 вер. и р. Вологда судоходная 30 вер. и сплавная 60 вер. со всѣми находящимися на участкѣ сооруженіями.

Завѣдывающій участкомъ и инспекціею судоходства въ предѣлахъ онаго, помощникъ инспектора судоходства, въ г. Вологдѣ.

2-й участокъ (техническій). Р. Сѣверная Двина отъ соединенія р. Сухоны съ Югомъ до г. Архангельска 659 вер.

Завѣдывающій участкомъ помощникъ начальника отдѣленія, въ г. Великомъ Устюгѣ.

Инспекціонный участокъ.

Главные пути: р. Сѣверная Двина 659 верстъ.

Второстепенные пути: притоки р. Сѣверной Двины, рѣки: Вычегда 934 вер., Емца 107 вер., Пинега 312 вер. и Вага 368 в., притоки Вычегды, рѣки: Кельтма 98 вер., Сысола 242 вер., и Вымь (Юлва) 24 вер., р. Югъ 312 вер., притокъ Юга р. Луза 318 вер. и р.р. Мезень 313 вер. и Печора 1344 вер.

Завѣдывающій участкомъ, старшій помощникъ инспектора судоходства въ гор. Великомъ-Устюгѣ.

Судоходныя дистанціи.

1-я дистанція. Вологодская пристань, р. Сухона отъ шлюза Знаменитаго до г. Тотьмы 260 вер. и р. Вологда 90 вер.

Начальникъ дистанціи, въ г. Вологдѣ.

2-я дистанція. Велико-Устюжская пристань, р. Сухона отъ г. Тотьмы до впаденія въ Сѣверную Двину 259 вер. и р. Сѣверная Двина до устья р. Ваги 357 верстъ.

Начальникъ дистанціи, въ г. Великомъ Устюгѣ.

3-я дистанція. Архангельская пристань и р. Сѣверная Двина отъ впаденія р. Ваги до г. Архангельска 302 вер.

Начальникъ дистанціи, въ г. Архангельскѣ.

Тихвинское отдѣленіе.

Тихвинская система отъ устья р. Мологи до выхода изъ р. Сяси Ново-Сясьскаго канала 661 верста.

Инспекторъ судоходства, (исполняющій обязанности начальника отдѣленія) въ г. Тихвинѣ (каз. квар.).

Участки помощниковъ начальника отдѣленія.

1-й участокъ, Р. Сясь отъ канала Императрицы Екатерины II (Старо-Сяськаго) и р. Тихвинка отъ р. Сяси до С.-Петербургскаго шлюза включительно, 84 вер., со всѣми находящимися на участкѣ сооруженіями.

Помощникъ инспектора судоходства, (исполняющій обязанности помощника начальника отдѣленія) у С.-Петербургскаго шлюза (каз. квар.).

2-й участокъ. Р. Тихвинка отъ С.-Петербургскаго шлюза до Нижегородскаго включительно, съ Пятинскимъ и Долгомощенскимъ резервуарами, 71 вер., со всѣми находящимися на участкѣ сооруженіями.

Помощникъ инспектора судоходства, (исполняющій обязанности помощника начальника отдѣленія) при Рязанскомъ шлюзѣ (каз. квар.).

3-й участокъ. Отъ шлюза Нижегородскаго р.р. Волчина, Горюнь и Сомино съ каналомъ до р. Чагодощи 52 вер., р. Чагодоща 157 вер. и р. Мологи отъ Усть-Чагоды до устья 208 и отъ г. Устюжны до Усть-Чагодской пристани, протяженіемъ около 20 вер., со всѣми сооруженіями.

Помощникъ инспектора судоходства, (исп. обяз. помощника начальника отдѣленія) въ с. Соминѣ (каз. кварт.).

Судоходныя дистанціи.

1-я дистанція. Рождественская пристань и р. Сясь отъ канала Императрицы Екатерины II (Старо-Сяськаго) и р. Тихвинка до Херсонскаго шлюза 26 вер.

Начальникъ дистанціи, въ с. Колчановѣ (каз. кварт.).

2-я дистанція. Весьегонская пристань, р. Молога отъ Усть-Чагоды до устья 208 в. и отъ г. Устюжны до Усть-Чагодской пристани протяженіемъ около 20 в. и р. Кобожа (притокъ р. Мологи).

Начальникъ дистанціи, при Усть-Чагодской пристани, въ офицерскомъ домѣ (каз. кварт.).

3-я дистанція. Соминская пристань и р.р. Соминка, Горюнь и Чагодоща отъ с. Сомина до р. Усть-Чагоды 176 вер.

Начальникъ дистанціи въ г. Мологѣ.

Взаимное разстояніе городовъ Олонецкой губерніи.

	Кар.	Выт.	Лод. п.	Олон.	Пуд.	Пов.
Петрозаводскъ .	609	385 1/2	200 1/4	148	485 1/2	186 1/4
Каргополь . .		223 1/2	408 3/4	461	323 3/4	795 1/4
Вытегра . . .			185 1/4	237 1/2	100 1/4	571 1/2
Лодейное-поле .				52 1/4	285 1/2	386 1/2
Олонецъ . . .					337 3/4	334 1/4
Пудожъ . . .						671 3/4

Отъ Петрозаводска до Вытегры, по прямому Вытегорскому тракту, чрезъ Вознесенье, 208 верстъ.

Разстояніе городовъ отъ столицъ.

	С.-Петербурга.	Москвы.
Петрозаводскъ	450 1/2	1059 1/2
Олонецъ	302 1/2	911 1/2
Лодейное-Поле	250 1/4	859 1/4
Вытегра	435 1/2	1044 1/2
Каргополь *)	659	1268
Пудожъ	535 3/4	1144 3/4
Повѣнецъ	636 3/4	1245 3/4

---

*) По желѣзной дорогѣ чрезъ ст. «Няндома» до С.-Петербурга 1419 вер., до Москвы 815 верстъ.

СОСТАВЪ

становъ и волостей Олонецкой губерніи съ указаніемъ мѣстонахожденія и ближайшаго почтоваго отдѣленія.

Названіе уѣздовъ, становъ и волостей.	Мѣстонахожденіе становыхъ квартиръ и волостныхъ правленій.	Адресъ почтовый.	Разстояніе въ вер.		
			От становой кварт.	От уѣзд. города.	От губернскаго города.
Петрозаводскій уѣздъ.					
I станъ.	г. Петрозав.	—	квартира	—	—
Волости:					
Сямозерская .	Сямозерс. пог.	Чрезъ Петрозаводскую земскую почту.	93	—	93
Святозерская .	Святозерскій погостъ.		60	—	60
Ладвинская .	Ладвинск. пог.		54	—	54
Острѣчинская .	д. Осташева.		90	—	90
Шелтозерско-Бережная . .	д. Еремѣевъ посадъ.		78	—	78
II станъ.			квар	—	—
Кондопожская .	д. Кондопога.	Почт. ст. *Кондопога.*	—	—	58
Великогубская .	Великогубскій погостъ.	*Великая Губа.*	196 зим	—	252
			47	—	104
Толвуйская .	Толвуйскій погостъ.	*Шунга.*	88	—	145
Шуйская . .	д. Ивановская	Чрезъ Петрозав. земскую почту.	17	—	17
Спасопреображенская . .	д. Спасск. губ.		62	—	62
Олонецкій уѣздъ.					
I станъ.			квар	45	193
Волости:	д. Видлицы.	Почт. ст. *Видлицы.*	тира		
Видлицкая .			—	45	193
Коткозерская .	д. Коткозеро.	Поч. с. *Кескозеро.*	83	38	110
Рыпушкальская	д. Рыпушкалицы.	Г. Олонецъ.	40	5	153
Туломозерская .	д. Палалахта.	Почт. ст. *Видлицы.*	54	99	131
Ведлозерская .	дер. Рѣчное-Устье.		59	77	98

Названіе уѣздовъ, становъ и волостей.	Мѣстонахожденіе становыхъ квартиръ и волостныхъ правленій.	Адресъ почтовый.	Разстояніе въ вер.		
			Отъ становой кварт.	Отъ уѣздн. города.	Отъ губернскаго города.
II станъ.					
Важинская	д. Скуратово.	Почт. ст. *Подпорожье.*	квартира	74	222
Мятусовская	д. Мятусово.		25	99	247
Неккульская	Неккулицы.	Чрезъ Неккульск. вол. правленіе.	62	12	160
Лодейнопольскій уѣздъ.					
I станъ.	г. Лодейное-Поле.	—	квартира	—	200¼
Волости:					
Подпорожская	д. Подпорожье	Ст. *Подпорожье.*	46	46	246½
Мирошкинская	д. Мирошкиницы.	г. Лодейн.-Поле —чрезъ полиц. управленіе.	2	2	202¼
Заостровская	д. Заостровье.		20	20	220¼
II станъ.	с. Виницы.	Ст. *Юксовско-Баташевская.*	квартира	126½	325¾
Юксовская	с. Юксовичи.		35	91½	291¾
Виницкая	с. Виницы.		—	126½	325¾
Шапшинская	с. Русконицы.	г. Лодейн.-Поле, чр. полиц. упр.	53	35	235¼
III станъ.					
Оштинская	с. Ошта.	Ст. *Ошта* Лодейнопольск. уѣзда.	квартира	126½	326¾ / 144 *)
Шимозерская	д. Фоминско-Мошниковск.		46	190	375¾ / 190 *)
Вытегорскій уѣздъ.					
I станъ.	дер. Лонская, Девятин. вол.	Ст. *Девятинская.*	квартира	22½	230
Волости:					
Вытегорская	д. Анхимовская.	Вытегор. вол. правл.	15½	7	215
Девятинская	д. Парфіевская.	Ст. *Девятинская.*	—	22½	230
Бадожская	д. Анненскій мость.	Ст. *Анненскій мостъ.*	31	53	261
Коптугская	д. Марковская	Ст. *Мегорская.*	83	61	193

*) Подъ чертою показано разстояніе ближайшимъ земскимъ (Вытег.) трактомъ.

Названіе уѣздовъ, становъ и волостей.	Мѣстонахожденіе становыхъ квартиръ и волостныхъ правленій.	Адресъ почтовый.	Разстояніе въ вер.		
			Отъ становой кварт.	Отъ уѣзднаго города.	Отъ губернскаго города.
II станъ.	Г. Вытегра.		квартира	—	208
Волости:					
Кондушская .	с. Кондушскій погостъ.	Ст. *Мегорская.*	27	27	181
Андомская .	д. Брызгалова (она же Гуляева).	Станція *Маріинская.*	32	32	240
Макачевская .	д. Макачева.		34	34	242
III станъ.	дер. Пески, Ухотской вол.	Ст. *Тоболкинская*	квартира 171 1/2		379 1/2
Чернослободская	с. Игнатово.	Ст. *Кузнецовская*	74 1/2	97	305
Шильдская .	д. Григорьева.	Ст. *Кречетовская*	21 1/2	150	358
Ухотская . .	д. Климовская (она же Тоболкина).	Станція *Тоболкинская.*	1 1/2	170	378
Тихмангская .	д. Патровская		9 1/2	181	389
Каргопольскій уѣздъ.					
I станъ.	г. Каргополь.	Г. Каргополь.	квартира	—	608
Волости:					
Усачевская .	д. Броневская	Г. Каргополь.	27	27	635
Нифантовская .	д. Поздышева.	Г. Каргополь, чрезъ земскую почту.	22	22	630
Лядинская .	д. Дудкинская		33	33	641
Лекшмозерская .	д. Морщихинс.		65	65	637
Панфиловская .	д. Мушкинск.		13	13	621
Калитинская .	д. Калитинск.	Г. Каргополь.	11	11	619
Надпорожская .	д. Абакумова.		12	12	620
Павловская .	д. Сопохина.		5	5	613
II станъ.					
Александровская	с. Александр.	Ст. *Коневская.*	26	78	686
Архангельская .	д. Сорокинск. ст. кварт.	Ст. *Архангельск.*	квар 17	51 59	659 669
Быковская .	д. Семеновск.		12	39	647
Волосовская .	д. Афанасовск.				

Названіе уѣздовъ, становъ и волостей.	Мѣстонахожденіе становыхъ квартиръ и волостныхъ правленій.	Адресъ почтовый.	Разстояніе въ верстахъ		
			Отъ становой квар.	Отъ уѣзднаго города.	Отъ губернскаго города.
Кенорѣцкая .	д. Степановск.	Ст. *Архангельск.*	27	78	686
Богдановская .	д. Федово.	Ст. *Федовская.*	67	118	726
Кенозерская .	д. Ряпусово.	Каргополь чрезъ земскую почту.	58	77	685
Ошевенская .	д. Низъ.		18	42	650
III станъ.					
Андреевская .	д. Андреевск.	Ст. *Няндома.*	квар	71	678
Лодыгинская .	д. Кустово.	г. Каргополь.	62	10	618
Ряговская .	д. Островская.	Ст. *Ряговская.*	40	35	643
Мелентьевская .	д. Куфтыревс.	Ст. *Вондыгиъ.*	63	111	819
Фатьяновская .	д. Кузнецовс.	Ст. *Няндома.*	56	129	737
Воезерская .	д. Смѣшковск.		63	140	748
Вольшесторонск.	д. Большая сторона.	Разъѣздъ № 8 М. А. Я. жел. дороги. (Шалякушка).	128	156	764
Пудожскій уѣздъ.					
I станъ.	Г. Пудожъ.	—	квартира	—	306 1/2
Волости:					
Нигижемская .	дер. Каршевская.	Г. Пудожъ.	21	21	288 1/2
Коловская .	д. Коловская.		8	8	314 1/2
Авдѣевская .	д. Авдѣевская		41	41	347 1/2
Водлозерская .	дер. Канзанаволокъ.	чрезъ земскую	69	69	375 1/2
Колодозерская .	дер. Погостъ.	почту.	70	70	376 1/2
Корбозерская .	дер. Васюковская.		85	85	391 1/2
II станъ:	с. Бережная-Дуброва.	Почтовая станц. *Конево.*	квартира	190	496 1/2
Красновская .	д. Шейна.	Г. Пудожъ.	16	206	512 1/2
Шелтомская .	д. Шелтома.	чрезъ земскую	13	177	183 1/2
Карякинская .	д. Карякинск.	почту.	—	—	—

Названіе уѣздовъ, становъ и волостей.	Мѣстонахожденіе становыхъ квартиръ и волостныхъ правленій.	Адресъ почтовый.	Разстояніе въ вер.		
			Отъ становой кварт.	Отъ уѣзднаго города.	Отъ губернскаго города.
Боярская . .	дер. Бураковская.	Почтовая станц. *«Федово»*	35	225	531½
Вершининская .	дер. Вершининская.	Г. Шуджъ, чрезъ земскую почту.	71	119	425½
Почезерская .	дер. Кузьминская.		98	150	456½
Повѣнецкій уѣздъ.					
I станъ.	г. Повѣнецъ.	—	квартира.	—	186½
Волости:					
Шуягская .	Пог. Шуньга.	ст. *Шуньга.*	74	74	190
Римская . .	д. Семеновская.	Повѣнецъ чрезъ земскую. почту.	121	121	306
Даниловская .	сел. Данилово.		72	72	257
Петровско-Ямск.	дер. Вожмосалма.	Почтовая станц. *Вожмосалма.*	84	84	269
II станъ.					
Богоявленская .	дер. Богоявленская.	Почтовая ст. *Паданы.*	квартира.	115	282
Ругозерская .	с. Ругозеро.		115	230	397
Ребольская .	с. Реболы.		280	396	513
Поросъ-озерская.	с Поросъ-озеро.		98	214	373
Мяндусельгская .	с. Мяндусельга.	Почт. ст *Лумбуши.*	90	80	245

Призывные участки для отправленія воинской повинности.

Уѣзды.	№№ участковъ.	Призывные пункты.	Города и волости, входящіе въ составъ участковъ.
Петрозаводскій.	1	Г. Петрозаводскъ.	Г. Петрозаводскъ и волости: Шуйская, Сямозерская, Святозерская, Шелтозерско-Бережная, Ладвинская и Остреѣчинская.
	2	Село Кондопога.	Волости: Кондопожская, Спасо-Преображенск., Толвуйская и Великогубская.
Лодейнопольскій.	1	Г. Лодейное-Поле.	Г. Лодейное-Поле и волости: Мирошкинская, Заостровская, Подпорожская и Шапшинская.
	2	С. Ошта, Лодейнопольскаго уѣзда.	Волости: Шимозерская, Оштинская, Виницкая и Юксовская.
Вытегорскій.	1	Г. Вытегра.	Г. Вытегра и волости: Вытегорская, Девятинская, Бадожская, Коштугская, Кондушская, Макачевская и Андомская.
	2	Дер. Григорьева, Шильдской волости.	Волости: Чернослободская, Шильдская, Ухотская, Тихмангская, Стрѣльниковское общество обѣльныхъ крестьянъ.

Уѣзды.	№№ участковъ.	Призывные пункты.	Города и волости, входящіе въ составъ участка.
Каргопольскій.	1	Г. Каргополь.	Г. Каргополь и волости: Надпорожская, Усачевская, Лодыгинская, Калитинская, Павловская, Нифантовская, Панфиловская, Лядинская, Лекшмозерская.
	2	Нименскій погостъ, Андреевской вол.	Волости: Андреевская, Ряговская, Фатьяновская, Воезерская, Мелентьевская, Большесторонская.
	3	Село Архангелы.	Волости: Архангельская, Быковская, Александровская, Богдановская, Волосовская, Кенорѣцкая, Ошевенская, Кенозерская.
Пудожскій.	1	Г. Пудожъ.	Г. Пудожъ и волости: Коловская, Нигижемская, Авдѣевская, Водлозерская.
	2	Дер. Вершининская.	Вершининская, Почезерская, Корбозерская, Колодозерская.
	3	Сел. Бережная Дуброва.	Волости: Боярская, Красновская, Шелтомская, Карякинская.
Олонецкій.	Одинъ участокъ.	Г. Олонецъ.	Для всѣхъ волостей и города.
Повѣнецкій	Одинъ участокъ.	Г. Повѣнецъ.	Для всѣхъ волостей и города.

Участки земскихъ начальниковъ.

Уѣзды и участки.	Мѣстонахожденіе камеръ земскихъ начальниковъ и почтовый адресъ.	Волости, входящія въ составъ участковъ.
Петрозаводскій уѣздъ.		
I участокъ .	Въ г. Петрозаводскѣ.	Спасопреображенская, Шуйская, Сямозерская и Святозерская вол.
II « . .		Ладвинская, Острѣчинская и Шелтозерско-Бережная вол.
III « . .		Великогубская, Толвуйская и Кондопожская вол.
Олонецк. уѣздъ.		
I участокъ .	г. Олонецъ.	Важинская, Мятусовская, Неккульская и Коткозерская вол.
II « . .	г. Олонецъ.	Г. Олонецъ, Рыпушкальская, Видлицкая, Туломозерская и Ведлозерская вол.
Лодейнопольскій уѣздъ.		
I участокъ .	с. Ошта и *станція.*	Шимозерская, Оштинская, Юксовская и Виницкая вол.
II « . .	Г. Лодейное-поле.	г. Лодейное-поле, Подпорожская, Мирошкинская, Шапшинская и Заостровская вол.
Вытегорскій уѣздъ.		
1 участокъ .	г. Вытегра.	Кондушская, Коштугская, Макачевская и Андомская вол.
II « . .	ст. Девятины.	Вытегорская, Девятинская, Бадожская и Чернослободская вол.
III « . .	Дер. Песокъ, Ухотск. волости. *Тоболкинская почт. ст.*	Шильдская, Ухотская и Тихмангс. вол. и дер. Стрѣльник. общ

Уѣзды и участки.	Мѣстонахожденіе камеръ земскихъ начальниковъ и почтовый адресъ.	Волости, входящія въ составъ участковъ.
Каргопольскій уѣздъ.		
I участокъ .	Г. Каргополь.	Г. Каргополь. Павловская. Панфиловская. Лядинская. Лекшмозерская. Калитинская.
II « . .	Дер. Сорокинская, Архангельской волости. Ст. *Архангельская.*	Архангельская. Быковская. Кенорѣцкая. Александровская. Богдановская. Волосовская.
III « . .	Пос. Няндома и *станція.*	Андреевская. Мелентьевская. Фатьяновская. Воезерская. Большесторонская.
IV « . .	Г. Каргополь.	Нифантовская. Усачевская. Надпорожская. Ошевенская. Кенозерская. Ряговская. Лодыгинская.
Пудожскій уѣздъ.		
I участокъ .	Въ г. Пудожѣ.	Г. Пудожъ, Нигижемская, Авдѣевская и Водлозерская вол.
II « . .		Коловская, Колодозерская, Корбозерская, и Вершинская вол.
III « . .	Сел. Бережная Дуброва. Почтово-телегр. отд. *Копево.*	Почезерская, Шелтомская, Красновская, Боярская и Карякинская волости.

Уѣзды и участки.	Мѣстонахожденіе камеръ земскихъ начальниковъ и почтовый адресъ.	Волости, входящія въ составъ участковъ.
Повѣнецкій уѣздъ.		
I участокъ .	Г. Повѣнецъ.	Г. Повѣнецъ и вол.: Римская, Даниловская и Петровско-Ямская.
II « .	Дер. Большой дворъ. Ст. *Шунъга.*	Волости: Шунгская и Мяндусельгская.
III « .	Дер. Богоявленская. Ст. *Паданы.*	Волости: Богоявленская и Ругозерская.
IV « .	Дер. Селецкій погостъ. Ст. *Паданы.*	Волости: Поросъозерская и Ребольская.

Участки судебныхъ слѣдователей.

Уѣзды и участки.	Гдѣ находится камера.	Города и волости, входящіе въ составъ этихъ участковъ.
Петроз. уѣздъ.		
I участокъ .	Въ г. Петрозаводскѣ.	Г. Петрозаводскъ и вол.: Шелтозерско-Берсжная, Ладвинская и Острѣчинская I стана.
II « .		Сямозерская, Святозерская, Спасопреображенская и Шуйская I стана, Кондопожская, Великогубская и Толвуйская II стана.
Олонецк. уѣздъ.		
Одинъ участокъ.	Въ г. Олонцѣ.	Г. Олонецъ и его уѣздъ.
Лодейн. уѣздъ.		
I участокъ .	Въ г. Лодейномъ полѣ.	Г. Лодейное-поле, и волости: Мирошкинская, Шапшинская, Заостровская и Подпорожская.
II « .	Вознесенск. пристань.	Оптинская, Шимозерская, Юксовская и Виницкая вол.

Уѣзды и участки.	Гдѣ находится камера.	Города и волости, входящіе въ составъ этихъ участковъ.
Вытегор. уѣздъ.		
I участокъ .	Въ г. Вытегрѣ.	Г. Вытегра и волости: Вытегорская, Кондушская, Коштугская, Андомская, Макачевская и Девятинская.
II « .		Волости: Бадожская, Чернослободская, Шильдская, Ухотская и Тихмангская.
Каргопольскій уѣздъ.		
I участокъ .	Въ г. Каргополѣ.	Г. Каргополь.
II « .	Тамъ же. 1 стана.	Волости: Павловская, Панфиловская, Лядинская, Лекшмозерчкая, Надпорожская и Калитинская.
	3 стана.	Полуборское общество Нифантовской волости.
	2 стана.	Ольховское общество Усачевской волости.
	3 стана.	Волости: Лодыгинская, Ряговская, Андреевская, Мелентьевская, Фатьяновская и Воезерская.
	1 стана.	Нифантовская, безъ Полуборскаго общества.
	3 стана.	Усачевская, безъ Ольховскаго общества.
	2 стана.	Большесторонская.
		Волости: Архангельская, Ошевенская, Кенозерская, Быковская, Кенорѣцкая, Александровская, Богдановская и Волосовская.
Пудожскій уѣздъ.		
Одинъ участокъ.	Въ г. Пудожѣ.	Г. Пудожъ и его уѣздъ.
Повѣнецкій уѣздъ.		
Одинъ участокъ.	Въ г. Повѣнцѣ.	Г. Повѣнецъ и его уѣздъ.

Станы и участки полицейскихъ урядниковъ Олонецкой губерніи, съ указаніемъ ихъ квартиръ и волостей, входящихъ въ каждый станъ и участокъ.

Уч. урядн.	Имена и фамиліи.	Мѣстонахожденіе квартиръ становыхъ и урядниковъ.	Названіе волостей, входящихъ въ станъ и участокъ полицейскаго урядника.
	Петрозаводскій уѣздъ.		
	1 станъ.		
	Приставъ *) .	г. Петрозаводскъ	
1	З. Кошкинъ .	д. Острѣчины.	Острѣчинская
2	І. Ціуля . .	с. Шелтозеро.	Шелтозерско-Береж.
3	Андріановъ .	Ладвинскій пог.	Ладвинская
4	А. Кузьминъ .	д. Пряжа.	Святозерская
5	Молосовкинъ .	д. Угмойлы.	Сямозерская
	2 станъ.		
	Приставъ . .	с. Кондопога.	Кондожская
1	М. Трифоновъ .		
2	П. Устиновъ .	с. Шуя.	Шуйская
3	П. Касьяновъ .	Великогубскій п.	Великогубская
4	П. Серебряковъ .	Толвуйскій п.	Толвуйская

*) Имя, отчество и фамилія каждаго пристава значатся выше,

№ № уряд.	Имена и фамиліи.	Мѣстонахожденіе квартиръ становыхъ и урядниковъ.	Названіе волостей, входящихъ въ станъ и участокъ полицейскаго урядника.	
	Олонецкій уѣздъ.			
	1 станъ.			
	Приставъ . .	с. Видлицы.		
1	В. Гордяковъ .	д. Большой лисій берегъ.	Видлицкая	волостн.
2	П. Парфеновъ .	д. Рыпушкалицы	Рыпушкальск.	
3	А. Филипповъ .	с. Коткозеро.	Коткозерская	
4	М. Кондратьевъ .	с. Ведлозеро.	Ведлозерская	
5	Д. Богдановъ .	д. Палалахта.	Туломозерская	
—	С. Радченко .	Пѣшій урядникъ при Видлицкомъ заводѣ.	Районъ заводовъ.	
	2 станъ.			
	Приставъ . .	д. Скуратова.		
1	И. Дементьевъ .	д. Усть-Боярская	Важинская	волости.
2	И. Левченко .	дер. Мятусово.	Мятусовская	
3	П. Кравченко .	дер. Мегрега.	Неккульская	
	Лодейнопольскій уѣздъ.			
	1 станъ.			
	Приставъ . .	г. Лодейное-поле.		
1	М. Фроловъ .	с. Заостровье.	Заостровская	волости.
2	Т. Алексѣевъ .	д. Мирошкиницы	Мирошкинская	
3	П, Петровъ .	с. Подпорожье.	Подпорожская	

Уч. урядн.	Имена и фамиліи.	Мѣстонахожденіе квартиръ становыхъ и урядниковъ.	Названіе волостей, входящихъ въ станъ и участокъ полицейскаго урядника.	
	2 станъ.			
	Приставъ . .	с. Виницы.		
1	М. Голубевъ .		Виницкая	волости.
2	Я. Яшкинъ .	дер. Фефелова.	Шапшинская	
3	Н. Иванищевъ .	с. Юксовичи.	Юксовская	
	3 станъ.			
	Приставъ . .	с. Ошта.		
1	С. Тумасовъ .		Оштинская	волости.
2	И. Евстифѣевъ .	д. Никитинская.	Шимозерская	
	Вытегорскій уѣздъ.			
	1 станъ.			
	Приставъ . .	д. Лонская, Девятинской вол.		
1	В. Аникинъ .	д. Анхимовская.	Вытегорская	волости.
2	И. Самаринъ .	д. Парфіевская.	Девятинская	
3	І. Давыдовъ .	д. Антина.	Бадожская	
4	В. Валевинъ .	д. Павловская.	Коштугская	
	2 станъ.			
	Приставъ . .	г. Вытегра.		
1	С. Богдановъ .	д. Гуляева.	Андомская вол.	

Уч. урядн.	Имена и фамиліи.	Мѣстонахожденіе квартиръ становыхъ и урядниковъ.	Названіе волостей, входящихъ въ станъ и участокъ полицейскаго урядника.	
2	А. фонъ-Ухтовъ .	д. Желвачева.	Макачевская	волости.
3	И. Копотевъ .	с. Кондушскій погостъ.	Кондушская	
	3 станъ.			
	Приставъ . .	д. Пески, Ухотской волости.		
1	С. Родинъ .	д. Тоболкино.	Ухотская	волости.
2	Я. Кудряшевъ .	д. Филосовская.	Тихмангская	
3	Я. Росковъ .	д. Григорьевская.	Шильдская	
4	К. Тихоновъ .	с. Игнатово.	Чернослободск.	
	—			
	Каргопольскій уѣздъ.			
	1 станъ.			
	Приставъ . .	г. Каргополь.		
1	Я. Елисѣевъ .	д. Сопохино.	Павловская	волости.
2	Н. Гриньковъ .	д. Осташевская.	Панфиловская	
3	В. Шишаловъ .	д. Поздышевская.	Нифантовская	
4	П. Богдановъ .	д. Морщихинская	Лекшмозерск.	
5	М. Макуровъ .	д. Калитинская.	Калитинская	
6	В. Шарковъ .	д. Ватамановская, Панфиловск. вол.	Лядинская	
7	В. Федотовъ .	Надпорожск. пог.	Надпорожская	
8		—	Усачевская	

Уч. урядн.	Имена и фамиліи.	Мѣстонахожденіе квартиръ становыхъ и урядниковъ.	Названіе волостей, входящихъ въ станъ и участокъ полицейскаго урядника.
	2 станъ.		
	Приставъ . .	Шелоховская.	
1	Быковъ . .	с. Федово.	Богдановская волость.
2	Г. Пономаревъ .	с. Александрово.	Александровская волость безъ Луговскаго общества.
3	М. Галибинъ .	д. Шелеховская.	Архангельская волость и Луговское общество, Александровской волости.
4	В. Бурковъ .	д. Афанасовская	Волосовская волость.
5	М. Березинъ .	д. Семеновская.	Быковская волость безъ Ермолинскаго общества.
6	П. Волковъ .	д. Быковская.	Кенорѣцкая волость и Ермолинское общество, Быковской волости.
7	Т. Никитинъ .	д. Погостъ.	Ошевенская волости
8	С. Бѣляевъ .	д. Рящусово.	Кенорѣцкая . волости
	3 станъ.		
	Приставъ . .	д. Андреевская.	Андреевская
1	В. Морозовъ .		
2	А. Шевелевъ .	д. Самсоновская.	Фатьяновская
3	А. Турандинъ .	д. Смѣпковская.	Воезерская
4	П. Ежевъ . .	д. Малая сторона.	Большесторонская
5	Г. Рудометовъ .	д. Фоминская.	Мелентьеская
6	Я. Богдановъ .	д. Осино.	Лодыгинская
7	И. Матюхинъ .	д. Лазаревская.	Ряговская

Вологодской губ.

Уч. урядн.	Имена и фамиліи.	Мѣстонахожденіе квартиръ становыхъ и урядниковъ.	Названіе волостей, входящихъ въ станъ и участокъ полицейскаго урядника.	
	Пудожскій уѣздъ.			
	1 станъ.			
	Приставъ . .	г. Пудожъ.		
1	Ф. Стратонниковъ	дер. Гора Яковлева.	Нигижемская	Волостн.
2	В. Ковлаковъ .	д. Афанасьевская	Филимоновское и Волосовское общ. Коловская вол. и Шальское — Нигижемской.	
3	И. Почаковъ .	д. Кривцы.	Корбозерская.	
4	П. Чертовъ .	д. Воробьевская.	Авдѣевская	
5	И. Курминъ .	д. Большой Куганаволокъ.	Водлозерская	
6	А. Косенковъ .	д. Дорошинская.	Колодозерская и Корбозерская	
	2 станъ.			
	Приставъ . .	с. Бережная Дуброва.		
1	Г. Нечаевъ .	с. Шуреньга.	Красновская	Волости.
2	А. Кузнецовъ .	с. Бережная-Дуброва.	Шелтомская	
3	И. Харинъ. .	д. Вершининская.	Вершининская	
4	Н. Чекалинъ .	д. Филипповская.	Почезерсная	
5	Д. Галашовъ .	д. Карякина.	Карякинская	
6	А. Евсѣевъ .	д. Бураковская.	Боярская.	

Уч. урядн.	Имена и фамиліи.	Мѣстонахожденіе квартиръ становыхъ и урядниковъ.	Названіе волостей, входящихъ въ станъ и участокъ полицейскаго урядника.	
	Повѣнецкій уѣздъ.			
	I станъ.			
	Приставъ . .	г. Повѣнецъ.		
1	Ѳ. Шошинъ .	с. Шунгскій пог.	Шунгская	волости.
2	А. Луполовъ .	д. Римская.	Римская	
3	Я. Ремешковъ .	д. Данилова.	Даниловская	
4	М. Тигоевъ .	с. Вожмосалма.	Петровско-Ямская	
	II станъ.			
	Приставъ . .	д. Богоявленская.		
1	Т. Соколинъ .	с. Мяндусельга.	Мяндусельгская	волости.
2	Т. Гурьевъ. .	д. Поросъ-озеро.	Поросъ-озерская	
3	И. Петрихинъ .	с. Ругозеро.	Ругозерская	
4	И. Ивачевъ .	с. Ребольскій пог.	Ребольская	
5	П. Аполлоновъ .	д. Богоявленская.	Богоявленская	

РАСПРЕДѢЛЕНІЕ

полицейской стражи въ Олонецкой губерніи.

Конные стражники:

Петрозаводскій уѣздъ—24	г. Петрозаводскъ	50
	сел. Педасельга	4
	Пряжа	4
		58

Пѣшіе стражники:

Петрозаводскій уѣздъ—24	Въ томъ числѣ:	г. Петрозаводскъ	3
		с. Великая губа	5
		» Вознесенье	4
		» Ладва	3
		» Толвуя	3
		» Сямозеро	3
Олонецкій уѣздъ—16	Въ томъ числѣ:	г. Олонецъ	6
		с. Видлицы	5
		» Важины	5
Лодейнопольскій уѣздъ—25	Въ томъ числѣ:	г. Лодейное-Поле	8
		с. Шуткуса	7
		» Ошта	10
Вытегорскій уѣздъ—26	Въ том. ч.:	г. Вытегра	21
		с. Ухта	5

Каргопольскій уѣздъ—39	Въ томъ числѣ:	г. Каргополь	15
		с. Архангелы	7
		» Няндома	17
Пудожскій уѣздъ—20	Въ томъ числѣ:	г. Пудожъ	9
		с. Колодозеро	5
		» Бережная Дуброва	6
Повѣнецкій уѣздъ—12		г. Повѣнецъ	12
Всего по губерніи:		конныхъ	58
		пѣшихъ	162

Примѣчаніе: Каждому уѣздному исправнику предоставляется изъ отрядовъ выдѣлять команды и назначать пункты для пребыванія ихъ, сообразуясь съ мѣстными условіями.

Почты.

а) Правительственная.

Г. Петрозаводскъ.

Приходятъ: изъ С.-Петербурга ежедневно въ 10 ч. 45 м. утра.
» Повѣнца въ 6 час. 55 мин. утра по средамъ и субботамъ обыкн. и въ 12 ч. 30 м. дня по понедѣльникамъ и пятницамъ одноконная.

Отходятъ: въ С.-Петербургъ ежедневно въ 12 час. дня.
» Повѣнецъ по понедѣльникамъ и пятницамъ въ 6 ч. вечера обыкн. и по средамъ и субботамъ однокон.

Г. Олонецъ.

Приходятъ: изъ Петрозаводска въ 3 ч. 40 м. утра, » С.Петербурга въ 5 ч. 25 м. вечера — ежедневно.

Отходятъ: въ С.-Петербургъ, » Петрозаводскъ — въ тотъ же день чрезъ 1 часъ.

По тракту—Сердоболь *отходятъ*: по понедѣльникамъ по прибытіи С.-Петербургской почты
приходятъ: по вторникамъ.

Г. Лодейное-Поле.

Приходятъ: ежедневно: а) изъ Петербурга въ 9 ч. 55 м. утра;
б)—Петрозаводска въ 10 ч. 55 м. утра;
в)—Архангельска въ 11 час. 45 мин. по полуночи.

Отходятъ: ежедневно: въ 6 час. по полудни въ С.-Петербургъ.
» » 12 » дня—Петрозаводскъ.
» » 1 » дня—Архангельскъ.

Г. Вытегра.

Изъ С.-Петерб.	Пудожа.	Архангельска.	Девятинъ.

О д н о к о н н ы я:

Приходятъ:

въ 4 ч. 50 м. по полун.	по вторник.	по понед.	по средамъ.
	» средамъ.	» пятниц.	» суббот.
	» пятниц.		
	» воскрес.		
	п а	р о к	о н н
	» понед.	» средамъ.	» понед.
	» четверг.	» суббот.	» пятниц.
	» суббот.		
въ 7 ч. 50 м. по полун.	по понед.		
	» пятниц.		
въ 9 ч. 35 м. по полун.	по средамъ.		
	» суббот.		
въ 6 ч. 15 м. по полуд.	по суббот.		

ы я:
» воскрес.

В. С.-Петерб.	Пудожъ.	Архангельскъ.	Девятины.

О д н о к о н н ы я:

Отходятъ:

Въ 11 ч. по полудни.	по понед.	по средамъ	по средамъ.
	» вторн.	» суббот.	» суббот.
	» четверг.		
	» суббот.		
	п а	р о к	о н н
	» средамъ	» понед.	» понед.
	» пятниц.	» четверг.	» четверг.
	» воскрес.		
въ 3 часа по полудни.	по средамъ		
	» суббот.		
въ 6 час. по полуд.	по средамъ.		
	» суббот.		
въ 3 часа дня.	по вторник.		

ы я:
» воскрес.

Г. Кargополь.

Приходятъ: Изъ Вытегры. Няндомы. Федова.

7 ч. 35 м. веч.	по воскрес.	7 ч. 15 м. утра.	по воскресн.
	» вторн.		» понедѣльн.
	» четверг.		» вторн.
	» пятниц.		» средамъ.
			» четверг.
			» пятниц.
7 ч. 20 м. утра.	по воскресен.		
	» вторник.		
	» средамъ.		
	» пятниц.		

Отходятъ: Въ Вытегру. Няндому. Федово.

8 ч. утра. по воскрес. / » вторн. / » четверг. / » пятниц.

9 ч. вечера. по воскрес. / » вторник. / » средамъ. / » четверг. / » пятниц. / » суббот.

8 час. вечера. по воскресен. / » понедѣльн. / » средамъ. / » пятниц.

Г. Пудожъ.

Приходятъ: Итъ Вытегры. *Отходятъ*: Въ Вытегру.

2 ч. 5 м. пополуд. по вторникамъ. / » четвергамъ. / » пятницамъ. / » воскресен.

въ 8 час. пополуд. по вторникамъ. / » четвергамъ. / » пятницамъ. / » воскресен.

Г. Повѣнецъ.

Приходятъ: Изъ Петрозаводска. Изъ Сумскаго посада.

3 ч. 30 м. по полудни. по вторникамъ. / » субботамъ.

8 ч. 25 м. утра. по вторник. / » пятниц.

въ 3 ч. дня. » четвергамъ. / » воскресен. — однок.

Отходятъ: Въ Петрозаводскъ. Въ Сумскій посадъ.

9 ч. 25 м. по полуд. по вторникамъ. / » пятницамъ. — обык.

4 час. 30 м. по полудни. по вторник / » суббот.

3 час. дня. » воскресен. / » четвергамъ. — однок.

Дѣйствія телеграфной конторы въ Петрозаводскѣ открыты съ 8 ч. утра до 8 ч. вечера; въ навигаціонное время *безпрерывно*.

Почтовыя операціи при волостныхъ правленіяхъ.

На основаніи Высочайше утвержденныхъ 24 января 1900 года правилъ, пріемъ и выдача всякаго рода почтовой корреспонденціи производится въ слѣдующихъ волостныхъ правленіяхъ Олонецкой губерніи: *Неккульскомъ*, *Ведлозерскомъ* и *Туломозерскомъ*—Олонецкаго уѣзда, *Петровско-Ямскомъ* и *Ругозерскомъ*—Повѣнецкаго, *Кенорѣцкомъ* и *Лекшмозерскомъ*—Каргопольскаго, *Сямозерскомъ*—Петрозаводскаго, *Заостровскомъ*—Лодейнопольскаго и *Вытегорскомъ*—Вытегорскаго уѣзда.

Правила напечатаны въ памятной книжкѣ 1903 г. стр. 203—205

б) Земская.

Петрозаводскаго уѣзднаго земства.

Наименованіе пунктовъ, гдѣ производится пріемъ и выдача всякаго рода корреспонденціи.	Время отхода почты изъ Петрозаводска.	Время прихода почты въ Петрозаводскъ.
Педасельга . .	Понедѣльникъ и четвергъ.	Среда и Понедѣльникъ.
Ладва . .		
Ивина . .		
Острѣчины . .		
Шелтозеро-Бер. .	Четвергъ.	Понедѣльникъ.
Шокша . .		
Шуя . .	Вторникъ.	Суббота.
Спаская губа . .		
Вохтозеро . .		
Вешкелицы . .		
Сямозеро . .		
Пряжа . .		
Святозеро . .		
Тивдія . .		
Уссуна . .		

Пріемъ и выдача корреспонденціи производится въ почтовомъ отдѣленіи уѣзднаго земства во всѣ присутственные дни съ 10 ч. утра до 3 час. по полудни; кромѣ того, продажа земскихъ почтовыхъ марокъ и пріемъ простой корреспонденціи производится до 6 час. вечера.

Простая корреспонденція, принятая въ дни отхода почты послѣ 3 час., остается не отправленной до слѣдующей почты.

Маршрутъ земской почты.

Изъ Петрозаводска отходитъ въ 5 час. вечера.

Ладвинскій трактъ.			
Почтовые пункты и станціи.	Дни недѣли прихода и отх. почты.	Часы прихода и отхода почты.	
		Прих.	Отх.
Деревянное . .	Понедѣльн.	въ 7 1/2 ч. в.	въ 8 ч. в
Педаселька . .	—	9 1/4 ч. в.	10 1/4 ч. в.
Ладва . .	—	12 3/4 ч. н.	—
—	Вторникъ.	—	9 ч. у.
Ивина . .	—	11 1/2 ч. д.	12 1/2 ч. д.
Острѣчины . .	—	1 3/4 ч. д.	3 ч. д.
Ивина . .	—	4 1/4 ч. д.	5 1/4 ч. д.
Ладва . .	—	8 ч. в.	—
—	Среда.	—	4 ч. у.
Педаселька . .	—	6 1/2 ч. у.	7 ч. у.
Деревянное . .	—	8 ч. у.	8 1/4 ч. у.
Петрозаводскъ .	—	11 ч. д.	—
Деревянное . .	Четвергъ.	въ 7 1/2 ч. д.	въ 8 ч. в.
Педаселька . .	—	9 1/4 ч. в.	10 1/4 ч. в.
Ладва . .	—	12 3/4 ч. н.	—
—	Пятница.	—	9 ч. у.
Ивина . .	—	11 1/2 ч. д.	12 1/2 ч. д.
Острѣчины . .	—	1 3/4 ч. д.	3 ч. д.
Ивина . .	—	4 1/4 ч. д.	5 1/4 ч. в.
Ладва . .	—	8 ч. в.	—
—	Суббота.	—	4 ч. у.
Педаселька . .	—	6 1/2 ч. у.	7 1/2 ч. у.
Шокша . .	—	10 1/2 ч. у.	11 1/2 ч. у.
Шелтозеро . .	—	1 3/4 ч. д.	3 ч. д.
Шокша . .	—	5 1/2 ч. в.	6 1/4 ч. в.
Педаселька . .	—	9 1/4 ч. в.	10 ч. в.
Деревянное . .	—	11 ч. н.	—
—	Воскресен.	—	5 1/2 ч. у.
Петрозаводскъ .	—	8 ч. у.	—

Примѣчаніе: Почта на Ладвинскій трактъ, отправляющаяся въ четвергъ въ зимнее время, дѣлаетъ измѣненіе, а именно: не возвращается изъ Острѣчинъ обратно, а идетъ кругомъ, чрезъ деревни: Муромлё, Кушлегу, Матвѣеву-сельгу, Горнее-Шелтозеро, Бережное-Шелтозеро, Шокшу, Педаселькгу, Деревянное и Петрозаводскъ.

Шуйскій трактъ.			
Почтовые пункты и станціи.	Дни недѣли прихода и отх. почты.	Часы прихода и отхода почты.	
		Прих.	Отх.
Шуя . .	Вторникъ.	въ 7 ч. в.	въ 8 ч. в.
Косолма . .	—	10 ч. в.	10½ ч. в.
Кончезеро . .	—	12 ч. н.	—
Уссуна . .	Среда.	12 ч. д.	—
Тивдія . .	—	2 ч. д.	—
Спасская-губа . .	—	8½ ч. у.	9½ ч. у.
Кеняки . .	—	11 ч. д.	12 ч. д.
Вохтозеро . .	—	4 ч. д.	5 ч. в.
Онгамукса . .	—	7½ ч. в.	—
—	Четвергъ.	—	6 ч. у.
Чалко-сельга . .	—	7½ ч. у.	8 ч. у.
Маселька . . .	—	9 ч. у.	9½ ч. у.
Сани-ладчи . .	—	11 ч. д.	11½ ч. д.
Вешкелицы . .	—	1 ч. д.	2 ч. д.
Проккойла . .	—	3½ ч. д.	4 ч. д.
Угмойла . .	—	5½ ч. в.	6 ч. в.
Сямозеро . .	—	7½ ч. в.	—
—	Пятница.	—	4 ч. у.
Киндосова . .	—	8 ч. у.	8¼ ч. у.
Пряжа . .	—	10 ч. у.	11 ч. д.
Святозеро . .	—	1 ч. д.	2 ч. д.
Пряжа . .	—	4 ч. д.	5 ч. в.
Половина . .	—	9 ч. в.	—
—	Суббота.	—	4 ч. у.
Петрозаводскъ .	—	8 ч. у.	—

Пудожскаго земства.

Пункты остановки земской почты.		Дни отхода и прихода.	Пункты остановки земской почты.		Дни отхода и прихода.
I. Слѣдуетъ:			*По Авдѣевской и Нижнеземской волостямъ.*		
1) Пудожъ . .		Воскресенье.	1) Г. Пудожъ .		Среда.
2) Коловск.	вол. пр.		2) Подпорожье .		
3) Колодоз.			3) Дер. Семеновская		
4) Корбоз.			4) Авдѣев. вол. пр.		
5) Тамбицкая лахта		Понедѣльникъ.	5) Песчанное .		
6) Вершин.	вол. пр		6) Уножское . .		Четвергъ.
7) Почезер.			7) Дер. Семенова .		
8) Шелтом.			8) Нигиж. вол. пр.		
9) Бережн. Дуброва.		Вторникъ.	9) Алексѣевская ст.		
10) Красн.	вол. пр.		10) Г. Пудожъ .		
11) Боярское					
II. Возвращается:			*По Водлозерскому тракту.*		
1) Красновское	волостн. правл.	Вторникъ.	1) Пудожъ . .		Суббота.
2) Береж.-дубр.			2) Сумозеро . .		
3) Шелтомское		Среда.	3) Сердечкина изб.		
4) Корякинское			4) Куганаволокъ .		
5) Почезерское		Четвергъ.	5) Канзанаволокъ .		
6) Вершининск.			6) Куганаволокъ .		Воскресенье.
7) Корбозерск.			7) Сердечкина изб.		
8) Колодозерск.		Пятница.	8) Сумозеро . .		
9) Пудожъ . .			9) Пудожъ . .		

1. Пріемъ и выдача корреспонденціи производится въ уѣздной земской управѣ и во всѣхъ волостныхъ правленіяхъ.

2. На почту принимаются для пересылки безплатно: оффиціальныя бумаги и посылки отъ разныхъ присутственныхъ мѣстъ и должностныхъ лицъ; повѣстки на разнаго рода корреспонденцію, письма и бандерольныя объявленія, получаемыя съ почтово-телеграфной конторы; посылки на имя церковно-приходскихъ школъ и земскихъ училищъ.

3. Посылки принимаются вѣсомъ не болѣе пуда, онѣ должны быть задѣланы въ холстъ, ящикъ или клеенку и при томъ хорошо увязаны.

4. За полученіе съ почты посылки безъ цѣны берется по вѣсу посылки по 1 коп. съ фунта; за пересылку газетъ и журналовъ по 30 коп. въ годъ, причемъ «Сельскій Вѣстникъ» и «Олонецкія Губернскія Вѣдомости» пересылаются безплатно.

5. Съ посылокъ, пересылаемыхъ изъ города въ уѣздъ и изъ уѣзда въ другія мѣстности берется по вѣсу—по 1 коп. съ фунта.

6. Плата за пересылку газетъ и журналовъ должна производиться впередъ, посредствомъ подачи заявленій въ уѣздную управу и одновременно съ посылкой денегъ въ редакцію, на заявленіе должно быть наклеено должное количество земскихъ марокъ.

7. За пересылку денегъ взимается по 1/2 коп. съ каждаго отправляемаго рубля.

8. За довѣренности на повѣсткахъ почтовой конторы для полученія денегъ и вообще за разнаго рода довѣренности для полученія денегъ берется по 1/2 коп. съ рубля и затѣмъ провозятся безплатно.

9. Волостныя правленія имѣютъ право получать по довѣренностямъ чрезъ земскую почту деньги безъ оплаты маржами только такія, которыя идутъ прямо волостному правленію, а для передачи частному лицу должны быть оплачены надлежащимъ количествомъ земскихъ марокъ.

10. За отправку денежныхъ писемъ берется по 1/2 коп. съ каждаго рубля.

11. Въ случаѣ утраты денежнаго письма или цѣнной посылки адресату выдается изъ управы утраченная сумма, или цѣнность посылки, согласно оцѣнки, указанной на надписи на посылкѣ самими адресатами.

12. Разсыльный можетъ производить пріемъ и выдачу корреспонденціи въ промежуточныхъ между волостными правленіями селеніяхъ съ учиненіемъ надлежащихъ росписокъ въ книгѣ.

Каргопольскаго земства.

По Ошевенско-Кенозерско-Пудожскому тракту.

Пункты захода:

волости:
Панфиловская
Нифантовская
Ошевенская
Кенозерская
Лекшмозерская

Изъ Каргополя выходитъ по четвергамъ въ 2 ч. дня и идетъ до Кенозерскаго волостн. правленія; отсюда идетъ на Пудожскій трактъ до Лекшмозерскаго волостн. правл. и чрезъ Лядинскую вол. возвращается обратно въ Каргополь въ субботу.

Въ остальныхъ волостныхъ правленіяхъ корреспонденція принимается и отправляется чрезъ правительственныя почтовыя отдѣленія и конторы, прилегающія къ почтовымъ трактамъ.

На земскую почту корреспонденція какъ простая, такъ и казенная принимается безплатно.

Повѣнецкаго земства.

1) Изъ г. Повѣнца до с. Ребольı и обратно.

Отходитъ:		Приходитъ:	
Среда.		Среда.	
Изъ г. Повѣнца въ	8 ч. утра.	Въ с. Лумбуши въ	10 ч. утра.
« с. Лумбуши	11 ч. утра.	« « Чебины	2 ч. дня.
« « Чебины	2½ ч. дня.	« « Острѣчье	4 ч. дня.
« « Острѣчья	4½ ч. дня.	« « Покровское	6½ ч. веч.
« « Покровскаго	7 ч. веч.	« « Мяндусельгу	9 ч. веч.
« « Мяндусельги	11 ч. веч.	Четвергъ.	
Четвергъ.		« « Юстозеро	2 ч. ночи.
« « Юстозера	3 ч. ночи.	« « Святнаволокъ	6 ч. утра.
« « Святнаволока	10 ч. утра.	« « Койкары	12 ч. дня.
« « Койкары	1 ч. дня.	« « Линдозеро	4 ч. дня.
« « Линдозера	6 ч. веч.	« « Пяльвозеро	10 ч. веч.
« « Пяльвозера	11 ч. ночи.	Пятница.	
Пятница.		« Поросъ-озеро	1 ч. ночи.
« « Поросъ-озера	9 ч. утра.	« « Кудама-губу	12 ч. дня.
« « Кудама-губы	1 ч. дня.	« « Клюшину-гору	4 ч. дня.
« « Клюшиной-горы	5 ч. дня.	« « Лубосалму	7 ч. веч.
« « Лубосалмы	8 ч. веч.	« « Шаверки-озеро	12 ч. ночи
Суббота.		Суббота.	
« « Шаверки-озера	1 ч. ночи.	« « Лендеры	4 ч. утра.
« « Лендеры	5 ч. утра.	« « Ловутъ-островъ	7½ ч. утра.
« « Ловугъ-острова	8 ч. утра.	« « Кимовары	11 ч. дня.
« « Кимоваръ	12 ч. дня.	« « Реболы	3 ч. дня.
Воскресенье.		Воскресенье.	
« « Реболъ	5 ч. утра.	« « Кимовары	8 ч. утра.
« « Кимоваръ	9 ч. утра.	« « Ловутъ-островъ	12 ч. дня.

Изъ	с.	Ловуть-острова	1 ч. дня.	Въ	с.	Лендеры . . .	2 ч. дня.
«	«	Лендеръ . . .	3 ч. дня	«	«	Шаверки-озеро	6 ч. веч.
«	«	Шаверки озера	7 ч. веч.	«	«	Лубосалму . .	11 ч. ночи.
«	«	Лубосалмы . .12	ч. ночи			Понедѣльникъ	
		Понедѣльникъ.		«	«	Клюшину-гору .	2 ч. утра.
«	«	Клюшиной-горы	9 ч. утра.	«	«	Куламу-губу .	1 ч. дня.
«	«	Кулямы-губы .	2 ч. дня.	«	«	Поросъ-озеро .	5 ч. дня.
«	«	Поросъ-озера .	8 ч. веч.	«	«	Пяльвозеро . .	10 ч. веч.
«	«	Пяльвозера .	11 ч. веч.			Вторникъ.	
		Вторникъ.		«	«	Линдозеро . .	3 ч. утра.
«	«	Линдозера . .	6 ч. утра.	«	«	Койкары . .	9 ч. утра.
«	«	Койкары . .	10 ч. утра.	«	«	Святнаволокъ .	12 ч. дня.
«	«	Святнаволока.	3 ч. дня.	«	«	Юстозеро . .	6 ч. веч.
«	«	Юстозера . .	6 1/2 ч. веч.	«	«	Мяндусельгу .	9 ч. веч.
		Среда.				Среда.	
«	«	Мяндусельги .	8 ч. утра.	«	«	Покровское . .	10 ч. утра.
«	«	Покровскаго .	11 ч. дня.	«	«	Острѣчье . .	1 ч. дня.
«	«	Острѣчья . .	2 ч. дня.	«	«	Чебины . . .	3 1/2 ч. дня.
«	«	Чебины. . .	4 ч. дня.	«	«	Лумбуши . .	6 1/2 ч. веч.
«	«	Лумбуши . .	7 ч. веч.	«	г.	Повѣнецъ . .	9 ч. веч.

2) Изъ г. Повѣнца въ с. Данилово, Пудожскую гору и обратно.

Отходитъ:				Приходитъ:			
		Среда.				Среда.	
Изъ	г.	Повѣнца . .	2 ч. дня.	Въ	д.	Габсельгу .	3 1/2 ч. дня.
«	д.	Габсельги . .	4 ч. веч.	«	«	Пельяки . .	6 1/2 ч. веч.
«	«	Пельякъ . .	7 ч. веч.	«	«	Тихвинъ-боръ	8 1/2 ч. веч.
«	«	Тихвина-бору	9 ч. веч.	«	«	Данилово . .	11 1/2 ч. веч.
		Четвергъ.				Четвергъ.	
«	«	Данилова . .	12 ч. дня.	«	«	Тихвинъ-боръ	2 1/2 ч. дня.
«	«	Тихвина-бору	3 ч. веч.	«	«	Пельяки . .	4 1/2 ч. веч.
«	«	Пельякъ . .	5 ч. веч.	«	«	Челмужи . .	7 1/2 ч. веч.
«	«	Челмужъ . .	8 ч. веч.	«	«	Пяльму . .	12 ч. ночи.
		Пятница.				Пятница.	
«	«	Пялмы . . .	7 ч. утра.	«	«	Пудожскую-гору	8 1/2 ч. утра.
«	«	Пудожской-горы	9 ч. веч.	«	«	Пяльму . .	10 1/2 ч. веч.
		Суббота.				Суббота.	
«	«	Пялмы . . .	6 ч. утра	«	«	Челмужи . .	10 ч. утра.
«	«	Челмужи .	10 1/2 ч. утра.	«	«	Пельяки . .	12 1/2 ч. дня.
«	«	Пельякъ . .	1 ч. дня.	«	«	Габсельгу .	3 1/2 ч. веч.
«	«	Габсельги . .	4 ч. веч.	«	г.	Повѣнецъ .	5 1/2 ч. веч.

3) Отъ с. Падань до с. Порось-озера и обратно.

Отходъ:		Приходъ:	
Четвергъ.		Четвергъ.	
Изъ с. Паданы	въ 9 ч. утра.	Въ с. Сельги	въ 12 ч. дня.
» » Сельги	» 1 ч. дня.	» » Янгозеро	» 5 ч. веч.
» » Янгозера	» 6 ч. вечер.	» » Совдозеро	» 8 ч. веч.
» » Совдозера	» 9 ч. вечер.	» » Порось-оз.	» 12 ч. ночи.
Пятница.		Пятница.	
» » Порось-оз.	въ 9 ч. утра.	» » Совдозеро	» 12 ч. утра.
» » Совдозера	» 1 ч. дня.	» » Янгозеро	» 3 ч. дня.
» » Янгозера	» 4 ч. дня.	» » Сельги	» 8 ч. веч.
» » Сельги	» 9 ч. веч.	» » Паданы	» 12 ч. ночи.

Правительственныя почтовыя станціи, почтово-телеграфныя отдѣленія и конторы.

Названіе станцій.	Число. Верстъ.	Число. Лошадей.	Учрежденія для пріема корреспонденціи.
По С.-Петербургскому тракту (Новая Ладога, Вытегра, Каргополь и Няндома).			
Новая Ладога *)	22 1/2	9	Почтово-тел. контора.
Сясскіе рядки	11 1/4	9	Почтово-тел. отдѣленіе.
Шахнова	17	9	
Манихино	19	9	
Паша	5 1/2	—	Почтово-тел. отдѣленія.
Доможирово (Олтс. Сермакса)	10	9	
	85 1/4		
Заостровье	19	10	
Г. Лодейное Поле	20	12	Почтово тел. контора.
	39		

*) Отъ Новой-Ладоги до желѣзнодорожной станціи «Званка» см. стр. 234

Названіе станцій.	Число. Верстъ.	Число. Лошадей.	Учрежденія для пріема корреспонденціи.
Тененичи (Троценская)	15 3/4	по 6 лошадей.	
Яндебско-Бардовская	16		
Подпорожская	13 1/2		Поч.-тел. отд. Лод. уѣз.
Шеменско-Булаевская	13 1/4		
Гоморовичи	18 1/4		
Юксовско-Баташевская	16 1/4		Почт. отд. Лод. у.
Травниковская	19		
Оштинская	13 3/4	8	Почт.-тел. отд. Лод. у.
125 3/4			
Мегорская	24 1/2	6	Почт. отд. Выт. уѣзда.
Окуловская	18 1/4	6	
Г. Вытегра	16 3/4	7	Почтово-тел. кон. Вытегорск. уѣзда.
59 1/2			
Девятины	22 1/4	по 5 л.	Почтово-тел. отд. Вытегорск. уѣзда.
Нижне-Рубежская	15		
Анненскій мостъ	16		Почтово-тел. отд. Вытегорск. уѣзда.
Бурковская	21		
Кузнецовская	22 3/4	6	Почт. отд. Вытегорск. уѣзда.
97			
Береговская	18 3/4	по 5 л.	
Кречетовская (Новгор. г.)	28 1/2		Почт. отд. Кир. уѣзда.
Тоболкинская	28		Почт. отд. Вытег. уѣд.
Лекшморѣцкая	27 3/4		
Г. Каргополь	23 1/2	6	Почтово-тел. контора.
126 1/2			
Проселочный. Усть-Вельско-Бронёвская	27	По 2 лошади наемныя.	Почт. отд.
Архангельская	24		Почт. отд. Карг. уѣзда.
Коневская	25 3/4		Почт. и вспом. тел. отд.
Красновская Агафоновская	18 3/4		
Федовская	23		Почт.-тел. отд. Карг. уѣзд.
Есинская	19	По 6 лошадей.	
Ряговская	14		Почт. отд. Карг. уѣзд.
Липовская	27		
Пяндомская зимой 21 3/4	22 3/4		Почт.-тел. отд. Карг. уѣзд.
201 1/4			

Названіе станцій.	Число. Верст.	Число. Лошадей.	Учрежденія для пріема корреспонденціи.
II. *Отъ г. Лодейнаго-поля чрезъ г. Петрозаводскъ по направленію къ г. Кеми.*			
Г. Лодейное-Поле	—	12	Почтово-тел. контора.
Александро-Свирская	16 3/4	8	Почт. отд. Олон. уѣзда.
Мегрецкая	23 1/2		
Г. Олонецъ	12	10	Почтово-тел. контора.
	52 1/4		
Торосъ-озеро . зимой 27 в.	28 3/4	По 8 лошад. на кажд. ст.	
Кескозеро	24 1/2		Почт. отд. Олон. уѣзда.
Христіаны	23 1/4		
Пряжа	23 1/4		
Половина	24 1/4		
Губ. г. Петрозаводскъ	24	10	Почтово-тел. контора.
	148		
Шуя . зимой 15 1/2	17	По 4 лошади на каждой станціи.	
Суна (Янишполь)	25		
Кондопога . зимой 8	16		Почт. отд. Петр. уѣзда.
Мянсельга	17 1/4		
Лижма	15		Почт.-тел. отд. Петр. у.
Кяшеселька . зимой 35	34 1/2		Почт. отд. — Повѣн. у.
Пергуба	25 3/4		
Лумбуша . зимой 11	17		Почт. отд.
Г. Повѣнецъ	18 3/4		Почтово-тел. контора.
	186 1/4		
Водлозерская	16	По 4 лошади на каждой станціи.	
Масельгская	15		
Телекинская . зимой 10 1/4	13		
Петровекій-ямъ	26 1/2		
Вожмосалма	14 3/4		
Коросъ-озеро	34		
Воренжа . зимой 21	25		
	144 1/4		

Названіе станцій.	Число. Верстъ.	Число. Лошадей.	Учрежденія для пріема корреспонденціи.
III. *Отъ г. Олонца къ границѣ Финляндіи.*			
Рабола . .	30	2	
Видлицкій заводъ *) .	18 3/4	—	Почт.-тел. отд. Олон. у.
Кондуши . .	12 3/4	2	
	61 1/2		
IV. *Отъ Оштинской ст. до Вознесенской пристани.*			
Вознесенская пристань .	18 1/2	2	Почт.-тел. кон. Лод. у.
V. *Отъ г. Вытегры до Пудожа.*			
Г. Вытегра . .	—	7	Почт.-тел. контора.
Маріинская . .	26 1/2		Почт. отд. Выт. уѣзда
Титовская . .	13 3/4		
Михалевская . .	28 1/2		
Алексѣевская . .	13		
Г. Пудожъ . .	18 1/2		Почт. тел. отд.
	100 1/4		
По проселочн. трактамъ **)			
Отъ Кяпесельги до Шуньги	48		Почт.-т. отд. въ Шуньгѣ
Отъ Лумбушъ до Падань .	93 1/2		Почт. отд. въ Падanахъ
	141 1/2		
Отъ Шуньги до Великой губы	49		Почт. отд. въ Великой г.

По 2 лошади на каждую станцію

*) Конной станціи нѣтъ, лошади доставляются для почты содержателями Ребольской и Кондушской станцій.

**) Лошади содержатся на земскій счетъ.

Станціи губернскаго земства.

№№.	Наименованіе трактовъ и станцій.	Число верстъ.	Число лош.
	1. Петрозаводско-Повѣнецкій трактъ.		
1	Петрозаводская . .	—	12
2	Шуйская	17	6
3	Сунская	24 1/2	4
4	Кондопожская . . .	16 1/2	4
5	Мянсельгская . . .	17 1/4	4
6	Лижемская . . .	15	4
7	Кяппесельгская . .	33 1/4	4
8	Пергубская . . .	26	4
9	Лумбушская . . .	17	4
10	Повѣнецкая . . .	18 3/4	6
		185 1/4	
	2. Повѣнецко-Сумскій трактъ.		
11	Повѣнецкая . . .	—	6
12	Водлозерская . , .	16	2
13	Масельгская . . .	15	2
14	Телекинская . . .	13	2
15	Петровско-ямская .	24 1/4	2
		68 1/4	
	3. Трактъ отъ Петрозаводска до водопада «Кивачъ».		
16	Петрозаводская . .	—	12
17	Шуйская	17	6
18	Косоломская . . .	15	4
19	Кончезерская . . .	14	4
	Доводопада «Кивачъ» (станціи нѣтъ). . .	20	—
		66	
	4. Петербургскій трактъ		
20	Петрозаводская . .	—	12
21	Половинская . . .	24	4
22	Пряжинская . . .	24 1/4	4
23	Святозерская . . .	15 1/4	4
24	Кескозерская . . .	30 1/4	4
25	Торосъ-озерская . .	24 1/4	5
26	Олонецкая	28 3/4	8
27	Мегрецкая	12	4
28	Александро-Свирская	23 1/2	4
29	Лодейнопольская . .	16 3/4	8
30	Заостровская . . .	20	4
31	Сермакская . . .	19	3
		239	
	5. Вытегорско-Пудожскій трактъ.		
32	Вытегорская . . .	—	10
33	Марынская . . .	26 1/2	4
34	Титовская	13 3/4	4
35	Михалевская . . .	28 1/2	4
36	Алексѣевская . . .	13	4
37	Пудожская	18 1/2	6
		100 1/4	
	6. Пудожско-Каргопольскій трактъ.		
38	Пудожская	—	6
39	Кривецкая	24 1/2	4
40	Сюзикъ-озерская . .	25	4
41	Доршинская . . .	20	4
42	Орловская	22	4
43	Лядинская	22	4
44	Печниковская . . .	22	4
45	Каргопольская . .	14	8
		149 1/2	
	7. Архангельскій трактъ.		
46	Лодейнопольская . .	—	8
47	Трощинская . . .	16	4

№ №.	Наименованіе трактовъ и станцій.	Число верстъ.	Число лош.
48	Яндебско-Бардовская	16	4
49	Шеменско-Булаевск.	27	4
50	Гоморовичская	18 3/4	4
51	Юксовско-Баташевск.	14 1/4	4
52	Варановская	16	4
53	Оштинская	18	6
54	Мегорская	24 1/2	4
55	Окуловская	19	4
56	Вытегорская	17	10
57	Девятинская	22	8
58	Рубежская	16	4
59	Анненская	15	4
60	Бурковская	21	4
61	Прокшинская	22 3/4	5
62	Перхинская	18 3/4	4
63	Кречетовская	28 1/2	4
64	Чуриловская	18 1/4	5
65	Филосовская	21 1/4	4
66	Лекшморѣцкая	16 1/2	4
67	Каргопольская	23 1/2	8
68	Устьвольская	27	4
69	Архангельская	24	4
70	Коневская	25 3/4	4
71	Красновская	18 3/4	4
72	Федовская	23	4
		528 1/2	
	8. Петрозаводско-Вознесенскій трактъ.		
73	Петрозаводская	—	12
74	Деревянская	23 3/4	4
75	Педасельгская	10	4
76	Шокшинская	24	4
77	Шелтозерско-Бережн.	21	4
78	Рыборѣцкая	16	4
79	Гиморѣцкая	15	4
80	Вознесенская	19 3/4	6
		129 1/2	
	9. Вѣтвь отъ ст. Вознесенья до ст. Ошта.		
81	Вознесенская	—	5
82	Оштинская	18 1/2	6
		18 1/2	
	10. Зимнее сообщеніе съ г. Пудожемъ.		
83	Петрозаводская	—	12
84	Ялгубская	12	4
85	Леликовская	40	4
86	Уножская	40	4
87	Семеновская	25	4
88	Подпорожская	15	4
89	Пудожская	11	6
		143	
	11. Сердобольскій трактъ.		
90	Видлицкая	—	4
91	Тулокская	15	4
92	Ильинская	15	4
		30	
	12. Шенкурскій трактъ.		
93	Каргопольская	—	8
94	Малошальская	19	4
95	Ряговская	13	4
96	Липовская	27	4
97	Няндомская	24	4
		84	

Списокъ абонентовъ Петрозаводской частной телефонной сѣти.

№№ аппар.	По нумерамъ аппаратовъ.	№№ аппар.	По нумерамъ аппаратовъ.
1	Г. Олонецкій Губернаторъ.	28	Н. И. Гуревичъ, Докторъ-Хирургъ Губ. Земства.
2	Епископъ Олонецкій и Петрозаводскій.	29	И. С. Яхонтовъ, Начальникъ Горнаго Округа.
3	Вице-Губернаторъ.	30	Помощникъ начал. Горнаго Округа.
4	Губ. Присут. и Губ. по Зем. и Гор. дѣл. Присут.	31	К. Крутовъ и Я. Крюгеръ, Горн. Инженеры.
5	Губернское Правленіе.	32	В. П. Аврамовъ, инсп.-мед. части Гор. Округа.
6	Петрозаводск. Казначейство.	33	Петрозаводскій Полиціймейстеръ.
7	Окружный Судъ и камера Г. Прокурора.	34	И. И. Благовѣщенскій, Совѣтникъ Губ. Прав.
8	Духовная Консисторія.	35	И. Г. Лазукъ, Пред. Петр. Уѣзд. Зем. Управы.
9	Правленіе Горнаго Округа.	36	А. П. Надежинъ, Настоятель Каѳедр. Собора.
10	Губернская Земская Управа.	37	А. В. Смирновъ, суров. магазинъ.
11	Уѣздный Съѣздъ.	38	Н. Н. Румянцевъ, галантерейн. магазинъ.
12	Канцелярія Г. Губернатора.	39	Губернское Акцизн. Управл.
13	Городское Полиц. Управл.	40	Казенный винный складъ.
14	Уѣздная Земская Управа.	41	Р. Г. Кацъ, типографія и переплетная.
15	Ремесленное Училище.	42	В. В. Ушаковъ, Непрем. Чл. Губ. Присут.
16	Губернская Тюрьма.	43	І. Ф. Кучевскій.
17	. . . .	44	Солом. лѣсоп. заводъ Громова.
18	Типографія Губернскаго Правленія.	45	Р. Л. Прушевскій, Начал. вольн. пож. дружины.
19	Казармы мѣстныхъ войскъ.	46	А. В. Африкантовъ.
20	Больница Губернск. Земства.	47	Угольныя печи Горн. завода.
21	Больница Александровскаго завода.	48	Полицейскій постъ на Левашевскомъ бульварѣ.
22	. . . .	49	. . . .
23	. . . .		
24	Г. Е. Пименовъ, Городской голова.		
25	А. В. Штенгеръ, Совѣтникъ Губернскаго Правленія.		
26	Н. А. Ратьковъ, Предсѣд. Губ. Зем. Управы.		
27	А. И. Введенскій.		

№№ аппар.	По нумерамъ аппаратовъ.
50	Городская Управа.
51	Полицейскій постъ на пристани, спас. станція.
52	В. Д. Лысановъ, квартира.
53	А. А. Околовъ, техникъ Губерниск. Управы.
54	Фонъ-Цуръ-Миленъ, Воин. Начальникъ.
55	Управленіе Воин. Начальн.
56	С. Ф. Дегожскій, Ключарь собора.
57	И. И. Яновскій, Непремѣн. Членъ Губер. по Земск. и Город. дѣламъ Присут.
58	С. А. Левитскій, Секр. Губ. Зем. Управы.
59	Н. П. Серого, квартира.
60	Т. А. Ильинъ.
61	Н. П. Серого, Гостин. дворъ.
62	Николаевскій дѣтск. пріютъ.
63	Меблиров. комнаты Тупицыной, д. И. И. Леви.
64	А. А. Русановъ, квиртира Губерн. Казначея.
65	С. Л. Леонтьевъ, Гостинный дворъ.
66	Лавка О-ва Потребителей.
67	Директоръ Учит. Семинаріи Правдинъ.
68	Директоръ Народн. Училищъ Поповъ.
69	Исправникъ Ф. Я. Ивановъ.
70	В. А. Саханскій.
71	А. Ф. Мяттіева.
72	С. А. Тиккоевъ, лавка.
73	Читальня-чайная.
74	А. М. Аверкинъ, кондитер.
75	Х. Г. Кононовъ, квартира.
76	Директоръ Гимназіи.
77	Почтово-Телеграф. Контора.
78	Помѣщеніе Стражниковъ.
79	Олонецкая Гимназія.
80	Парикмахерск. Пергаментъ.
81	В. Д. Лысановъ, лавка.
82	В. И. Кенорѣцкій, Членъ Губ. Зем. Управы.
83	А. Ф. Куттуевъ, кондитер.
84	С. В. Бѣляевъ, Ред. Неоф. Части Губ. Вѣд.
85	А. А. Мелеховъ, Гостин. дв.
86	П. М. Акимовъ, Городской Судья 1 уч.
87	Д. П. Базарный, Агентъ Страх. Общества Россія.
88	. . . .
89	І. М. Рясенцевъ, Докторъ Медицины.
90	Коммерческое Собраніе.
91	Прокуроръ Окружнаго Суда.
92	Управленіе Государственныхъ Имуществъ.
93	Бр. Леймановы, лавка.
94	Р. Г. Кацъ, квартира.
95	Г. М. Солнышковъ.
96	Олонецкая Казенная Палата.
97	Епархіальное Женское Учил.
98	К. Д. Межинскій.
99	Н. К. Чуковъ, Епархіальный Наблюдатель.
100	. . . .
101	С. Л. Новаковскій.
102	Докторъ И. А. Шехманъ.
103	Докторъ И. К. Мейеръ.
104	Провизоръ Е. Х. Нейландъ.
105	А. В. Смирновъ, квартира.
106	Арестный домъ Уѣзднаго Земства.
107	И. Н. Тихоновъ.
108	М. И. Дьяконовъ.
109	Хирургич. отдѣленіе Губерн. Земства.
110	Родильное отдѣленіе.
111	Мужское Психіатрическое отдѣленіе.

№№ аппар.	По нумерамъ аппаратовъ.	№№ аппар.	По нумерамъ аппаратовъ.
112	Женское Психіатрическое отдѣленіе.	127	А. Ф. Криновъ.
113	Заразное отдѣленіе.	128	Агентъ С.-П. Б. Страхового О-ва І. М. Дудкинъ.
114	Амбулаторія и Аптека.	129	Уѣздная Полиція.
115	Братскій Назарьевскій домъ.	130	В. В. Луполовъ.
116	Керосиновый складъ С. А. Тиккоева.	131	Помѣщеніе конныхъ стражн.
117	И. Х. Мессель, портной.	132	Зубоврачеб. кабинетъ Губ. Земства.
118	А. Ф. Кириковъ.	133	2-е мужское Психіатрич. отд.
119	С. Л. Леонтьевъ, квартира.	134	Управляющій Казенной Палатой.
120	Правленіе Онежскаго Пароходн. Общества.	135	В. А. Розановъ.
121	Канскій, Врачебный Инспекторъ.	136	А. М. Канавинъ.
122	И. И. Леви, Присяжный Повѣренный.	137	Жандармское Управленіе.
123	Городской Пожарный Обозъ.	138	Терапія Губерн. Зем. больницы.
124	С. П. Прокофьевъ, зубной врачъ.	139	Амбулаторія Губернск. Зем. больницы.
125	Петрозаводское Общественное Собраніе.	140	Народный домъ.
126	Н. С. Китаевъ.	141	Предсѣдатель Съѣзда, Обресковъ.

Телефоны въ уѣздахъ.

Въ Петрозаводскомъ: Телефономъ соединенъ Соломенскій лѣсопильный заводъ съ г. Петрозаводскомъ (12 вер.).

Въ Олонецкомъ: 1) Видлицкій и Туломозерскій— частные горные заводы соединены съ г. Сердоболемъ (около 130 верстъ). 2) Въ селеніи Усланкѣ - домъ владѣльца картоннаго завода и самый заводъ соединены телефономъ (около версты). 3). Отъ дер. Мятусово къ Подпорожью Мин. Пут. Сообщ. (15 верстъ).

Въ г. Вытегрѣ—существуетъ телефонная сѣть Правленія Округа и организована частная телефонная сѣть подъ управленіемъ В. В. Шарова и Л. С. Парійсскаго. Всѣхъ абонентовъ—100.

Въ Вытегорскомъ: 1) Въ шлюзованной части по Маріинской системѣ отъ г. Вытегры до сел. Константиновскіе пороги (80 1/2 в.); причемъ на средства Мин. Пут. Сообщ. телефономъ соединены волостныя правленія: Вытегорское. Девятинское, Бадожское и квартира пристава 1 стана въ с. Девятинахъ; 2) Отъ деревни Шестовой до г. Вытегры (3 вер.) куп. А. Полянской.

Въ г. Каргополь—телефонная сѣть купца Николая Сѣркова, соединяющая паровую его мельницу съ его домомъ, лавкою и пивоваренным заводомъ.

Въ Каргопольскомъ—на линіи Архангельско-Вологодской желѣзной дороги, въ предѣлахъ Каргопольскаго уѣзда (155 вер).

Въ г. Пудожъ—съ 1 іюля 1902 года организована частная телефонная сѣть—всѣхъ абонентовъ—15.

Въ Пудожскомъ—телефономъ соединены: г. Пудожъ: а) съ сел. Подпорожьемъ (пароходная пристань); дер. Семеновской (А. С. Кораблевъ и в) съ Шальскимъ лѣсопильнымъ заводомъ Д. Н. Лебедева.

Въ Лодейнопольскомъ—соединена канцелярія мѣстнаго начальника судоходной дистанціи и коннопромышленная контора съ правленіемъ Вытегорскаго округа путей сообщенія, каковая линія составляетъ (72 версты) протяженія, съ телефонными станціями на оной въ мѣстностяхъ «у Оштинской казармы» на Онежскомъ каналѣ, въ разстояніи 8 вер. отъ Вознесенья; въ таковой же Жабенской, въ разстояніи (17 верстъ) и въ Мегорской и Сариномъ носу (на 29 и 37 верстахъ) того же Онежскаго канала и телефонъ, соединяющій конторы и службы товариществъ бр. Нобель и цѣпного пароходства по р. Свири, протяженіемъ (въ 3 версты); съ воздушнымъ проводомъ чрезъ означенную рѣку, для соединенія съ находящимися на Петрозаводской сторонѣ—складомъ перваго и мастерскими (крышка) второго. Проведенъ тѣмъ же товариществомъ бр. Нобель телефонъ отъ ихъ склада близь дер. Гнильно, Заостровской волости, въ гор. Лодейное-Поле на протяженіи (30 верстъ). Затѣмъ проведена телефонная линія отъ Жабеничъ (на каналѣ) до Оштинскаго волостного правленія, на протяженіи 5 вер., устроенная вѣдомствомъ путей сообщенія.

Организація врачебной помощи населенію въ губерніи.

Мѣстонахожденіе больницы или пріемнаго покоя.	На сколько кров. устр.	Кто завѣдуетъ.	№№ по пор. врач. участ.	Составъ медицинскихъ участковъ.	Сколько пунктовъ для пріема больныхъ.	Примѣчаніе.
Г. Петрозаводскъ						
Больницы:						
1) Олонецкаго Губернскаго земства . . .	202	И. д. ст. вр. А. И. Введенскій.	—	Для всѣхъ жителей губ. съ особой платой, кромѣ крестьянъ.	—	—
		Врачъ I. М. Рясенцевъ.	—		—	—
		Вр.-псих. И. К. Мейеръ.	—		—	—
		Врачъ-хир. Н. И. Гуревичъ.	—		—	—
		Вр. окулис. И. А. Шехманъ.	—		—	—
		Дантистъ. С. П. Прокофьевъ.	—		—	—
2) Олонецкаго горн. вѣдомства.	35 ш. 5 з.	Врачъ Авраамовъ.	—	Для рабочихъ Александр. зав.	—	—
3) Тюремная .	5	Гор.вр. Николаевскій.	—	Мѣстная тюрьма.	—	—
Петрозаводскій уѣздъ.						
С. Ладва—пріемный покой.	10	Вакансія		Шелтозерско-Бережная и Ладвинская волости.	—	
С. Шелтозеро эвакуац. пунктъ.	2					

Мѣстонахожденіе больницы или пріемнаго покоя.	На сколько кров. устр.	Кто завѣдуетъ.	№№ по пор. врач. участ.	Составъ медицинскихъ участковъ.	Сколько пунктовъ для пріема больныхъ.	Примѣчаніе.
С. Острѣчины—эвакуац. пунктъ.	2	—	—	Острѣчинская вол.	1	
С. Кончезеро—пріемный покой.	6	Врачъ Лебедевъ.	2	Спасопреображенская и Кондопожская вол.	6	
С. Великая-губа пріемный покой.	12	Врачъ Смородинцевъ.	3	Толвуйская и Великогубск. вол.	5	
Г. Петрозаводскъ пріемный покой.	12	Врачъ Хазенъ.	4	Г. Петрозаводскъ и окружныя селенія съ наибольшимъ радіусомъ въ 24вер	3	
С. Сямозеро—пріемный покой.	5	Врачъ—Войткевичъ.	5	Святозерская и Сямозерская вол.	3	
Олонецкій уѣздъ.						
Г. Олонецъ—больница.	30	Врачъ Шепилевскій.	1	Г. Олонецъ и вол.: Рыпушкальская, Неккульская и Коткозерская.	5	
Важины—пріем. покой.	5	Врачъ Эллентортъ.	2	Важинская и Мятусовская вол.	5	
С. Видлицы—пріемный покой.	6	Врачъ—Либовъ.	3	Видлицкая, Туломозерск. и Ведлозерская вол.	6	
Лодейнопольскій уѣздъ.						
Г. Лодейное-поле—больница.	25	Врачъ Иссерсонъ.	1	Г. Лодейное-поле и с.с. Пиркиничи, Мирошкиничи, Верхняя и Нижняя Канома и с. Рѣчка.	6	

Мѣстонахожденіе больницы или пріемнаго покоя.	На сколько кров. устр.	Кто завѣдуетъ.	№№ по пор. врач. участ.	Составъ медицинскихъ участковъ.	Сколько пунктовъ для пріема больныхъ.	Примѣчаніе.
С. Виницы—пр. покой.	2	Вакансія.	2	Виницкая и часть Подпорожской вол.	7	
С. Ошта—пріемный покой.	3	Врачъ Айзенштейнъ.	3	Оштинская и Шимозерск. вол.	4	
С. Вознесенье—пріемный покой.	5	Врачъ Лурье.	Межуѣзд. уч.	Части Оштинской, Шелтозерско-Бережной и Острѣчинск. вол.	2	
Вытегорскій уѣздъ.						
Г. Вытегра—больница.	55	Врачъ Г. Г. Нейбертъ.	1	Г. Вытегра.	1	
С. Рубежъ—больница.	15	Врачъ Б. А. Пацановскій.	2	Девятинская, Бадожск. и Чернослободская вол.	4	
Усадьба Климушино Ухотской волости—пріемный покой.	15	Врачъ Казанскій.	3	Шильдск., Ухотская и Тихманг-ская вол.	4	
Въ IV уч. больн. или пріемн. покоя нѣтъ. Мѣстожит. врача г. Вытегра.	—	Врачъ А. Г. Стрѣлковъ.	4	Вытегорская, Кондушская и Коштугская вол.	3	
Въ V уч. тоже. Мѣстожительства врача Андомская волость.	—	Вакансія.	5	Макачевская и Андомская вол.	4	
Каргопольскій уѣздъ.						
Г. Каргополь—больница.	45	Врачъ Кантеръ.	—	Г. Каргополь.	1	
С. Архангелы—больница.	15	Врачъ Бейлинъ.	1	Волосовск., Архангельская, Александровск., Богдановская, Большесторонск., Быковская, Кенорѣцкая, Кенозерская и Ошевенская вол.	16	

Мѣстонахожденіе больницы или пріемнаго покоя.	На сколько кров. устр.	Кто завѣдуетъ.	№№ по пор. врач. участ.	Составъ медицинскихъ участковъ.	Сколько пунктовъ для пріема больныхъ.	Примѣчаніе.
Во 2 уч. больницы и пріемн. покоя нѣтъ. Мѣстожит. врача—г. Каргополь.	—	Врачъ Дорфманъ.	2	Калитинская, Лодыгинск., Надпорожская, Усачевская, Павловская, Нифантовская, Панфиловская, Лядинская, Лекшмозерская и Ряговская вол.	13	
С. Моша - пріемный покой.	5	Врачъ Венустовъ.	3	Андреевск., Мелентьев., Фатьяновская и Воезерская вол.	10	
Ст. Няндома—больница желѣзнодорожная.	12	Врачъ . . .	XI	Отъ ст. Коноши (Волог. губ.) до с. Плесецкая (Архангельск. г.)	4	
Пудожскій уѣздъ:						
Г. Пудожъ—больница.	34	Вакансія.	1	Г. Пудожъ.	1	
Въ 2 уч. больницы и пріемн. покоя нѣтъ.	—	Врачъ Ольгскій.	2	Коловская, Авдѣевская, Водлозерская, Нигижемская и Шальскій пунктъ.	9	
Въ 3 уч. тоже.	—	Врачъ Айзенштейнъ.	3	Колодозерская, Корбозерск., Вершининская и Почезерская вол.	9	
С. Бережная-Дуброва—больница	16	Врачъ Сенюнасъ.	4	Шелтомск., Боярская и Красновская вол.	8	
Повѣнецкій уѣздъ.						
Г. Повѣнецъ больница.	29ш. / 7 з.	Врачъ Бартеневъ.	Гор. смѣшан. уч.	Г. Повѣнецъ и части Шунгской, Даниловской и Петровско-ямск. волостей.	2	

Мѣстонахожденіе больницы или пріемнаго покоя.	На сколько кров. устр.	Кто завѣдуетъ.	№№ по пор. врач. участ.	Составъ медицинскихъ участковъ.	Сколько пунктовъ для пріема больныхъ.	Примѣчаніе.
С. Шуньга—больница.	20 5 зап.	Врачъ Меньшиковъ.	1	Шунгская вол., за исключеніемъ части ея, причисленной къ городскому смѣшанному участку.	4	
С. Выгозеро—пріемный покой.	4	Врачъ Кудрявцевъ	2	Римская вол. и части Даниловск. и Петровско-ямской.	5	
С. Паданы—лечебница.	10 2 зап.	Врачъ Лундбергъ.	3	Богоявленская и Ругозерск. вол. и Покровское общ. Мяндусельск. вол.	7	
С. Поросъ-озеро больница.	10	Врачъ Карась.	4	Поросъ-озерск., и Ребольская вол. и Святнаволоцк. общ. Мяндусельгской волости.	4	

Фельдшерскіе пункты (земскіе), съ показаніемъ мѣста жительства участковыхъ фельдшеровъ.

Названіе уѣздовъ.	№№	Названіе фельдшерскихъ пунктовъ.	Мѣстожительство фельдшеровъ.
Петрозаводскій.		1 й участокъ.	
	1	Шелтозерско-Бережной .	Шелтозеро.
	2	» .	Рыбъ-рѣка.
	3	Острѣчинскій . .	Острѣчины.
	4	Ладвинскій . .	Ладва.
	5	Ивинскій . . .	Ивина.
		2-й участокъ.	
	6	Спасопреображенскій .	Спасская губа.
	7	» .	Вохтозеро.
	8	» .	Кончезеро.
	9	Кондопожскій . .	Кондопога.
	10	Тивдійскій . . .	Тивдія.
	11	Лижемскій . . .	Лижма.

Названіе уѣздовъ.	№№	Названіе фельдшерскихъ пунктовъ.	Мѣстожительство фельдшеровъ.
Петрозаводскій.		3-й участокъ.	
	12	Толвуйскій (эвакуаціон.)	Толвуя.
	13	» . . .	Великая нива.
	14	Великогубскій . .	Великая губа.
	15	» . .	Сѣнная губа.
		4-й участокъ.	
	16	Шуйскій . . .	Шуя.
	17	Петрозаводскій . .	Г. Петрозаводскъ.
	18	Ялгубскій . . .	Ялгуба.
		5-й участокъ.	
	19	Святозерскій . .	Святозеро.
	20	Сямозерскій . .	Сямозеро.
	21	Вешкельскій . .	Вешкелицы.
Олонецкій.		1-й участокъ.	
	1	Рыпушкальскій . .	Г. Олонецъ.
	2	Неккульскій . .	С. Кондуши.
	3	Коткозерскій . .	Коткозеро.
		2-й участокъ.	
	4	Важинскій . . .	Важины.
	5	Мятусовскій . .	Мятусово.
		3-й участокъ.	
	6	Туломозерскій . .	Д. Палалахта.
	7	Ведлозерскій . .	С. Ведлозеро.
	8	Видлицкій . . .	Видлицы.
Лодейнопольскій.		1-й участокъ	
	1	Сермакскій . . .	Сермакса.
	2	Мирошкинскій . .	Лодейное-поле.
	3	Подпорожскій (часть) .	Подпорожье.
		2-й участокъ.	
	4	Рускоденскій . .	С. Русконицы.
	5	Юксовскій . . .	» Юксовичи.
	6	Виницкій . . .	» Виницы.
		3-й участокъ.	
	7	Оштинскій . . .	Ошта.
	8	Шимозерскій . .	Шимозеро.

Названіе уѣздовъ.	№№	Названіе фельдшерскихъ участковъ.	Мѣстожительство фельдшеровъ.
Вытегорскій.		1-й участокъ.	
	1	Г. Вытегра . . .	3 фел. въ г. Вытегрѣ.
		2-й участокъ.	
	2	Девятинскій . .	д. Парфіевская.
	3	Бадожскій . . .	» Анненскій мостъ.
	4	Чернослободскій . .	» Игнатовская.
	5	Кемскій . . .	» Михайловская.
		3-й участокъ.	
	6	Ухотскій . . .	Усадьба Климушино.
	7	Тихмангскій . .	д. Патровская.
	8	Ягремскій . . .	» Давыдовская.
	9	Шильдскій . . .	» Григорьевская.
		4-й участокъ.	
	10	Вытегорскій . .	д. Анхимовская.
	11	Кондушскій . .	Кондушскій погостъ.
	12	Коштугскій . . .	с. Ундозеро.
		5-й участокъ.	
	13	Андомскій . . .	д. Андомскій погостъ
	14	Ладвозерскій . .	» Ладвозеро.
	15	Макачевскій . .	» Макачева.
	16	Никольскій . . .	» Никола.
Онежскій.		1-й участокъ.	
	1	Архангельскій . .	2 фельдш. въ д. Шелеховской.
	1	Волосовскій . .	
	2	Богдановскій . .	д. Федово.
	3	Александровскій . .	с. Александровское.
	4	Большесторонскій .	д. Шалякушка.
	5	Быковскій . . .	» Семенова.
	6	Кенозерскій . .	» Погостъ.
		2-й участокъ.	
	7	Калитинскій . .	д. Большекондратов.
	8	Ряговскій . . .	» Стешевская.
	9	Нифантовскій . .	» Поздышево.
	10	Надпорожскій . .	г. Каргополь.
	11	Панфиловскій . .	Ловзангскій погостъ.
	12	Лекшмозерскій . .	д. Воротниковская.
	13	Усачевскій . . .	» Броневская.
		3-й участокъ.	
	14	Андреевскій . .	» Бѣловская.
	15	Мелентьевскій . .	» Куфтыревская.
	17	Фатьяновскій . .	» Игнатьевская.
	17	Воезерскій . . .	» Елизаровская.
	18	Мошинскій пріемн. покой	» Логиновская.

Названіе уѣздовъ.	№№	Названіе фельдшерскихъ участковъ.	Мѣстожительство фельдшеровъ.
Пудожскій.		1-й участокъ.	
	1	Пудожская больница .	Фельдш. г. Пудожъ.
		2-й участокъ.	
	2	Авдѣевскій . . .	Воробьева.
	3	Водлозерскій . .	Кута-наволокъ.
	4	Нигижемскій . .	Алексѣевская.
		3-й участокъ.	
	5	Коловскій . . .	с. Кривцы.
	6	Корбозерскій . .	Стешевская.
	7	Вершининскій . .	д. Вершинина.
	8	Почезерскій . .	Строева-горка.
		4-й участокъ.	
	9	Шелтомскій . .	Пожаровская.
	10	Вережно-дубровскій .	Вережная-дуброва.
Повѣнецкій.			
	1	Городской—смѣшанный .	Г. Повѣнецъ.
		1-й участокъ.	
	2	Шунгскій . . .	с. Шуньга.
	3	Кяппесельгскій . .	Кяппесельга.
	4	Кажемскій . . .	Кажма.
		2-й участокъ.	
	5	Римскій . . .	Пудожъ-гора.
	6	Даниловскій . .	Данилово.
	7	Койкиницкій . .	с. Койкиницы.
	8	Выгозерскій . .	» Выгозеро.
		3-й участокъ.	
	9	Паданскій . . .	с. Паданы.
	10	Корельско-Масельгскій .	Корельская-Масельга
	11	Кимасъ-озерскій . .	Кимасъ-озеро.
	12	Ругозерскій . .	с. Ругозеро.
	13	Сяргозерскій . .	» Сяргозеро.
	14	Мяндусельгскій . .	» Мяндусельга.
		4-й участокъ.	
	15	Поросъ-озерскій . .	Поросъ-озеро.
	16	Лубосалмскій . .	с. Лубосалма.
	17	Ребольскій . .	» Реболы.
	18	Свять-Наволоцкій. .	» Святнаволокъ.

Повивальныя бабки.

А. Правительственныя.

1) Старшая повивальная бабка Екатерина Михайловна Ѳедорова . .	Г. Петрозаводскъ.
2) Младшая—Екатерина Дмитріевна Попова . . .	

Въ уѣздныхъ городахъ.

3) Екатерина Александровна Владимірская . . .	г. Олонецъ.
4) Надежда Александровна Данилова .	г. Лодейное-поле.
5) Татьяна Николаевна Фролова .	г. Вытегра.
6) Марія Іосифовна Алюхина .	г. Каргополь.
6) Елена Павловна Иванова (она-же Мельгунова) . . .	г. Пудожъ.
Марія Матвѣевна Соловьева .	г. Повѣнецъ.

Б. Земскія.

При губернской земской больницѣ: 1) Марія Павловна Румянцева . 2) Массажистка—Елена Константиновна Марыновичъ . . .	Г. Петрозаводскъ.

Уѣздныхъ земствъ.

Уѣзды.	Мѣстожительство.	Волости, входящія въ районъ завѣдыванія.
Петрозаводскій:		
Елена Павловна Суханова .	Ладва.	Ладвинскій пріемный покой.
Марія Александровна Смирнова . .	Острѣчины.	Острѣчинская.
Евдокія Андреевна Соколова .	Кондопога.	Кондопожская.
Студитова . .	Шуя.	Шуйская.
Елизавета Алексѣевна Петропавловская . .	Шелтозеро.	Шелт.-Бер.
Милованова . . .	с. Тивдія.	—

УѢЗДЫ.	Мѣсто жительства.	Волости, входящія въ районъ завѣдыванія.
Наталья Васильевна Смирнова	Великая губа.	Великогубская.
Анастасія Николаевна Колкацкая	Сѣнная губа.	
Дарья Григорьевна Горлова	Толвуя.	Толвуйская.
Екатерина Павловна Скворцова	Сямозеро.	Сямозерская.
Валентина Николаевна Авраамова	Святозеро.	Святозерская.
Елизавета Васильевна Спиридова	Кончезерскій заводъ.	Спасопреображ.
Олонецкій:		
(Вакансія)	г. Олонецъ.	Больница.
Евдокія Филипповна Богданова	» Олонецъ.	г. Олонецъ.
Ксенія Васильевна Вармина	Олонецъ.	Неккульская и Рыпушкальская
Анна Леонидовна Виноградова	с. Важины.	Важинская.
Анна Петровна Морева	» Видлицы.	Видлицкая.
Вѣра Федоровна Феликсова	д. Палалахта.	Тулмозерская.
Екатерина Евгеніевна Королева	с. Ведлозеро.	Ведлозерская.
Татьяна Петровна Тимонина	» Каткозеро.	Коткозерская.
Серафима Ивановна Оберниѣсова	» Мятусово.	Мятусовская.
Лодейнопольскій:		
Марія Марковна Дурышина	г. Лодейное-поле.	Миропкинская.
Марія Семеновна Мейеръ	с. Сермакса.	Заостровская.
Евлампія Клементьевна Карманова	» Русскоицы.	Шапшинская.
Марія Троицкая	» Подпорожье.	Подпорожская.
Олимпіада Ивановна Шумняева	» Виницы.	Виницкая.
Анастасія Федоровна Неѣлова	» Юксовичи.	Юксовская.
Марія Михайловна Филатова	» Шимозеро.	Шимозерская.
Ксенія Васильев. Добронравова	» Ошта.	Оштинская.
Вытегорскій:		
Татьяна Николаевна Фролова	» Вытегра.	г. Вытегра.
Парасковья Артам. Абакумова	д. Большой пог.	Андомская.
Александра Васил. Балашева	» Кондушскій п.	Кондушская.
Елизавета Васильев. Андронова	» Маркова.	Коштугская.
Евгенія Станиславовна Кульвинская	» Анхимовская.	Вытегорская.

УѢЗДЫ.	Мѣсто жительства.	Волости, входящія въ районъ завѣдыванія.
Александра Алексѣевна Чеснокова . .	д. Парфіевская.	Девятинская.
Александра Петровна Селаратова . .	» Григорьевская	Шильдская.
Анастасія Кузьмична Заручьевская . .	» Татариха.	Чернослободская.
Елизавета Корнил. Баранова.	» Аннин. мостъ.	Бадожская.
(Вакансія). . .	» Никола.	Андоморѣцкое о. Макачевск. вол.
Ефросинья Федоров. Паромова	» Филосовская.	Тихмангская.
Анна Гавриловна Майкова .	» Макачева.	Макачевская.
Елена Ивановна Егорова .	» Давыдовская.	Ягремское общ. Тихмангск. вол.
Лидія Петровна Регова .	» Усадьба Климушино.	Ухотская.
Каргопольскій:		
Елизавета Алексѣевна Никитина . .	г. Каргополь.	Надпорожская и Павловская.
Ольга Петровна Чиванова .	Ловзаягскій пог.	Панфиловская.
Варвара Чудинова .	д. Столѣтовская.	Лядинская и Лекшмозерская.
Наталья Голованова .	» Погостъ.	Ошевенская и Кенорѣцкая.
Марія Хачинская .	» Шелеховская.	Архангельская.
Евдокія Іоновна Муравлева .	Большое Конево.	Александровская.
Александра Силина .	дер. Федово.	Богдановская.
Наталья Тихоновна Михалева	» Куфтыревская.	Мелентьевская.
Лукія Перевязкина .	» Андреевская.	Андреевская.
Аполлинарія Алексѣевна Кропачева . .	» Логиновская.	Фатьяновская.
Татьяна Николаевна Орловская	Воезерскій пог.	Воезерская.
Марія Мартакова . .	д. Стегневская.	Лодыгинская и Ряговская.
Любовь Матвѣевна Корелина .	Поздышевская.	Архангельская и Волосовская.
Александра Алек. Загородская	» Броневская.	Усачевская.
Антонина Ившаева .	Большекондр.	Калитинская.
Анна Ивановна Виноградова .	Троицкій погостъ	Быковская и Кенорѣцкая.
Евдокія Воробьева .	с. Шалякушка.	Большесторонск.

У Ѣ З Д Ы.	Мѣсто жительства.	Волости, входящія въ районъ завѣдыванія.
Пудожскій:		
Елена Павловна Мельгунова .	г. Пудожъ.	Г. Пудожъ и Коловская вол.
Татьяна Ивановна Верещагина	д. Матвѣевская.	Нигижемская.
Александра Алоизьевна Цѣханская . .	» Костинская.	Авдѣевская.
Анна Александровна Фрязинова	» Доршинская.	Колодозерская.
Марія Павловна Ошевенская .	» Канзанаволокъ.	Водлозерская.
Александра Степан. Карпова .	» Васюковская.	Корбозерская.
Наталья Пантелѣевна Иванова	» Вершинина.	Вершининская.
Вѣра Николаевна Таратина .	» Доронежская.	Почезерская.
Марія Леонтьевна Иванова .	с. Бережная Дуброва.	Шелтомская и Карякинская.
Марія Николаевна Вахрушева	» Буракова.	Боярская.
Повѣнецкій:		
Аполлинарія Александровна Ладвинская . .	с. Шуньга.	Шунгская.
Матрена Козьминична Юрченко		
Людмила Ардаліоновна Весловская . .	с. Паданы.	Богоявленская.
(Вакансія) . .	с. Челмужи.	Даниловская и Римская.
Марія Николаевна Чупина .	с. Реболы.	Ребольская.
Марія Николаевна Арсеньева.	Святнаволокъ.	Мяндусельгская.
Александра Васильевна Карась	Поросъ-озеро.	Поросъ-озерская.
Татьяна Дмитріевна Кормоева.	с. Выгозеро.	Петровско-ямск.
(Вакансія) . .	с. Ругозеро.	Ругозерская.

А П Т Е К И.

Кому принадлежатъ.	Какой способъ отпуска лекарствъ.
а) Частныя:	
Въ г. Петрозаводскѣ. Г. Форштедтъ.	Продаются по существующей таксѣ.
Въ с. Вознесеньѣ. Г. Шиманскому.	

Кому принадлежатъ.	Какой способъ отпуска лекарствъ.
б) **Горнаго вѣдомства.** Въ г. Петрозаводскѣ. Горному вѣдомству.	Исключительно горнозаводскимъ рабочимъ и служащимъ безплатно.
в) **Земскія:** Въ г. Петрозаводскѣ. Губернскаго земства.	Для больницы и служащихъ въ земствѣ безплатно.
Уѣзднаго »	Безплатно только крестьянамъ Петрозаводскаго уѣзда.
Въ г. Олонцѣ.	Крестьянамъ и бѣднымъ мѣщанамъ—безплатно, прочимъ же за плату по заготов. стоимости съ начисленіемъ 20%.
» Лодейномъ-полѣ.	Безплатный—только земскимъ плательщикамъ, прочимъ по таксѣ за деньги.
» Вытегрѣ.	Безразлично всѣмъ на условіяхъ вольной аптеки.
» Каргополѣ.	Мѣстнымъ крестьян. и мѣщ.
» Пудожѣ.	безплатно, а прочимъ обывателямъ по заготовит. цѣнѣ.
» Повѣнцѣ.	Отпускъ лекарствъ безплатно.

Сельскіе пріюты «Ясли».

(На время полевыхъ работъ)

Лѣтомъ 1907 года.	Кто завѣдуетъ.
1) с. Святозеро, Петроз. у., Святозерской в.	Участк. врачъ и фел.
2) с. Ладва, Петроз. у., Ладвинской вол.,	Врачъ—Торшилова.
3) с. Шелтозеро, Петроз. у., Шелт.-Бер. в.	—
4) д. Большія горы, Олонецк. у., Видлиц в.	Мѣстные участковые врачи.
5) с. Свирскія-Кондуши, Олон. у., Нек. в.	
6) Пильчина-гора, Видлицкой в.	Врачъ. . . .
7) д. Ловзанга, Каргоп. у., Панфил. вол.	Врачъ Г. О. Дорфманъ
8) с. Архангелы, Карг. у., Арханг. вол.	Е. П. Боровская.
9) с. Моша, Карг. у., Фатьян. вол.	Э. М. Гермсъ.
10) с. Ухта, Вытегор. у., Ухотской вол.	Участковый врачъ.
11) с. Леонтьево, Вытегор. у., Ухотск. вол.	
12) с. Бережная-Дуброва, Пудожскаго у.,	Врачъ Сенюнасъ.
13) с. Песчаное, Пудож. у., Авдѣев. вол.	Участковый врачъ.
14) с. Нигижемско-Георгіевское, Пуд. у.	Участковый врачъ.

Ветеринарные участки.

Уѣзды.	Число ветерин. врачей	Мѣстожительство ихъ.	Число ветерин. фельд.	Мѣстожительство ихъ.
Петрозаводскій.	3	Г. Петрозаводскъ	5	г. Петрозаводскъ с. Ладва. « Кондопога. « Великая-губа. « Святозеро.
Олонецкій	1	Олонецъ.	3	г. Олонецъ. с. Видлицы. « Важины.
Лодейнопольск.	1	Лодейное-поле.	2	г. Лодейное-поле с. Ошта.
Вытегорскій	2	Вытегра.	4	г. Вытегра. с. Тоболкино.
Каргопольскій	1	Каргополь.	5	г. Каргополь. с. Федово. « Архангелы. « Лядины. « Моша.
Пудожскій	1	Пудожъ.	3	г. Пудожъ. с. Бер.-Дуброва. с. Кенозеро.
Повѣнецкій	1	Повѣнецъ.	7	г. Повѣнецъ. с. Шуньга. « Реболы. « Паданы. « Мяндусельга. « Поросъ-озеро. « Челмужи.

Книжныя лавки.

Въ г. Петрозаводскъ.

Крестьянина А. Мазилова, въ гостинномъ дворѣ.

Александро-Свирскаго Братства:

1) При каѳедральномъ соборѣ.
2) Въ Назарьевскомъ Братскомъ домѣ.
3) Въ г. Повѣнцѣ.
4) « Вытегрѣ.
5) « Лодейномъ-полѣ.
6) « Каргополѣ—центральный складъ и лавка.
7) Въ с. Сѣнной-губѣ, Петрозаводскаго уѣзда.
8) « Вознесеньѣ, Лодейнопольскаго уѣзда.

Въ селахъ Кargопольскаго уѣзда:

9) Ошевенскомъ.
10) Устьмошскомъ.
11) Саунинскомъ.
12) Нименскомъ.
13) Валдіевскомъ.

Типографіи.

Въ г. Петрозаводскѣ.

Губернскаго правленія, основ. 11 мая 1805 г., (въ губернаторскомъ домѣ, входъ съ Петровской площади).

Купца Р. Г. Кацъ, подъ названіемъ «Сѣверная скоропечатня», основана въ 1897 г.

Въ г. Вытегрѣ.

Бѣлозерскаго мѣщ. Конст. Мих. Самойлова, основана въ 1897 г.

Фотографіи.

Въ г. Петрозаводскѣ.

Шведскаго подданнаго Карла—Густава Іогансонъ, съ 1894 г.
Колпинскаго мѣщанина Менделя Янкелева Роскина, съ 1905 г.
Шведскаго подданнаго Матисенъ, съ 1906 г.

Въ г. Вытегрѣ.

Крестьянина Алексѣя Ѳедорова Дѣдова, съ 1903 г.
Шведскаго подданнаго Карла Густава Іогансонъ, съ 1894 г.

Въ г. Кargополѣ.

Отст. губ. секр. Константина Колесникова, съ 1898 г.

Меблированныя комнаты и гостинницы.

Имя, отчество и фамилія владѣльца комнатъ и гостинницъ.	Адресъ.
Въ г. Петрозаводскѣ.	
Екатерина Валтазаровна Тупицына .	Соборн. ул. д. Леви.
Лаврентій Яковлевичъ Порхачевъ. .	» д. Тихонова.
Яковъ Карловичъ Шмидтъ . . .	» соб. домъ.
Яковъ Ивановичъ Лагуновичъ . .	Владимірская набер., соб. домъ.
Въ г. Вытегрѣ.	
Николай Максимовичъ Богдановъ . .	Въ домѣ наслѣдниковъ Букина.
Анна Ѳедоровна Гиляранская . .	
Анна Александровна Букина. . .	
Александръ Николаевичъ Лесинъ . .	Въ домѣ наслѣдниковъ А. В. Ратькова.

Постоялые дворы.

Въ г. Петрозаводскѣ.

Александръ Петровичъ Макаровъ, уголъ Жуковской и Малой ул., домъ Никиты Иванова Макарова.

Петръ Макаровичъ Макаровъ, Жуковская улица соб. домъ.

Общественныя лавки.

Въ г. Петрозаводскѣ—Общества потребителей (въ гост. дворѣ).

» » *Повѣнцѣ*—Общества потребителей.

Музеи въ г. Петрозаводскѣ.

1) Олонецкій Естественно-Промышленный и Историко-Этнографическій музей, основ. въ 1873 г. Помѣщается въ губернаторскомъ домѣ. Завѣдываетъ членъ-секретарь губ. статистическаго комитета Иванъ Ивановичъ Благовѣщенскій. Адресъ: Зарѣка, противъ Заводской церкви, собств. домъ. Въ будни отъ 10 до 2 час. дня можно обращаться въ Статист. Комит., ходъ чрезъ губернское правленіе.

2) Музей горнаго вѣдомства находится при заводѣ въ Петрозаводскѣ. Завѣдываетъ управитель Александровскаго завода. Въ музеѣ хранятся модели заводскихъ печей, машинъ, образцы чугунныхъ отливокъ, рудъ и другихъ матеріаловъ.

Пароходныя сообщенія.

По линіи С.-Петербургъ—Петрозаводскъ совершаютъ рейсы пароходы 3-хъ компаній:

1) Петербурго-Волжскаго пароходства:
«Свирь» и «Петербургъ».

2) Петербурго-Петрозаводскаго пароходства:
«Олонецъ» и «Кивачъ».

3) Онежскаго пароходства:
«Апостолъ Петръ» и «Апостолъ Павелъ».

Изъ Петербурга въ Петрозаводскъ пароходы отходятъ по вторникамъ, четвергамъ и субботамъ въ 11 час. утра и приходятъ въ Петрозаводскъ утромъ (около 8—9 час.) въ понедѣльникъ, четвергъ и субботу.

Изъ Петрозаводска въ С.-Петербургъ пароходы отходятъ по вторникамъ, пятницамъ и воскресеньямъ въ 4 час. вечера и приходятъ въ С.-Петербургъ утромъ (5—6 час.) во вторникъ, четвергъ и воскресенье.

Цѣны съ пассажировъ и кладей:

До или отъ:	Отъ С-Петербур. I.		Отъ С-Петербур. II.		Отъ С-Петербур. III.		1 п. багаж	Отъ Петрозавод. 1.		Отъ Петрозавод. II.		Отъ Петрозавод. III.		1 п. багаж
	Р.	К.	Р.	К.	Р.	К.	К.	Р.	К.	Р.	К.	Р.	К.	К.
С.-Петербургъ .	—		—		—		—	8	00	6	00	3	00	*50*
Шлиссельбург. .	1	20	1	00	0	50	*10*	11	40	8	40	5	40	*45*
Сермакса . .	3	20	2	50	1	00	*25*	6	00	4	00	2	25	*30*
Лодейное-Поле *).	3	75	3	00	1	25	*25*	5	00	3	50	2	00	*30*
Важины . .	4	50	3	50	1	50	*30*	4	00	3	00	1	60	*25*
Мятусово . .	5	00	4	00	2	00	*35*	3	00	2	50	1	50	*20*
Гагъ-Ручей .	5	75	4	25	2	10	*35*	2	50	1	75	1	30	*20*
Вознесенье. .	6	00	4	50	2	25	*40*	2	25	1	50	1	05	*15*
Шелтозеро. .	7	00	5	00	2	50	*15*	1	00	0	75	—		—
Петрозаводскъ .	8	00	6	00	3	00	*50*	—		—		—		—

*) По пути остановка на А.-Свирской пристани.

Между Вознесеньемъ, Пудожемъ и Повѣнцомъ на пароходахъ «Геркулесъ» и «Петрозаводскъ».

Пароходы будутъ отправляться:

Изъ Вознесенья:

по Воскресеньямъ и Средамъ въ 12 часовъ ночи по приходѣ парохода изъ С.-Петербурга и заходятъ: въ Пудожъ, Петрозаводскъ, Свиную Губу, Кижи, Великую Губу, Кузаранду, Палеостровскій монастырь, Толвую, Шуньгу и Повѣнецъ.

Обратно изъ Повѣнца:

по Средамъ и Субботамъ въ 2 часа дня, тѣмъ же путемъ и приходятъ въ Вознесенье къ отходу Петербургскаго парохода.

Цѣны съ пассажировъ и кладей:

До или отъ.	Отъ Вознесенья.		Отъ Повѣнца.	
	I классъ.	II классъ	I классъ.	II классъ.
	Р. К.	Р. К.	Р. К.	Р. К.
Вознесенье.	—	—	5 50	3 25
Пудожъ	1 50	0 75	5 50	3 25
Петрозаводскъ	2 25	1 00	3 25	2 25
Свинная Губа	3 00	1 50	2 25	1 80
Кижи	3 25	1 70	2 35	1 60
Великая Губа	3 65	2 00	1 95	1 30
Кузаранда	4 00	2 30	1 60	1 00
Толвуя	4 25	2 60	1 30	0 70
Шуньга	5 00	3 00	0 55	0 30
Повѣнецъ	5 50	3 25	—	—

Между Вознесеньемъ и Вытегрой.

ПО КАНАЛУ.

1) На пароходѣ «Вознесенье».

Пароходъ отправляется въ Вытегру по воскресеньямъ, средамъ и пятницамъ вечеромъ по приходѣ пароходовъ изъ С.-Петербурга. Обратно по вторникамъ, пятницамъ и воскресеньямъ въ 10 часовъ утра и приходитъ въ Вознесенье вечеромъ къ отходу парохода въ С.-Петербургъ.

Цѣны: 1-го кл. 1 р. 60 к., 2-го—90 к. и 3-го—54 к., багажъ—20 коп. съ пуда.

2) На пароходахъ «Вытегра» и «Скорый».

Пассажирскіе пароходы «Вытегра» и «Скорый» (крестьянина Оштинской волости Ишанина и Ко), отправляютъ рейсы ежедневно. Время отхода пароходовъ изъ Вознесенья зависитъ отъ прихода туда Петербургскихъ пароходовъ. Цѣна въ 1-мъ кл.—1 руб. и во II-мъ—50 коп.

Въ навигацію 1907 года продолжаетъ до г. Лодейнаго-Поля линію пароходнаго сообщенія «Шлиссельбургское пароходство», производящее рейсы по при-ладожскимъ каналамъ. Рейсы ежедневные—приходъ въ 3 часа и уходъ въ 4 часа по полудни.

Валаамское пароходство по Ладожскому каналу.

С.-Петербургъ—Коневецъ—Валаамъ—Питкаранда (и обратно, 2 раза въ недѣлю).

Отъ С.-Петербурга.	Каюта.	I кл.	II к.	III к.	Отъ С.-Петербурга.	Каюта.	I кл.	II к.	III к.
	Р. К.	Р. К.	Р. К.	Р. К.		Р. К.	Р. К.	Р. К.	Р. К.
До Коневца	4 25	3 25	2 25	1 75	До Сердобол.	5 80	4 80	3 75	2 50
« Валаама	5 25	4 25	3 25	2 25	« Питкар.	5 80	4 80	3 75	2 75

СВѢДѢНІЯ

о пароходахъ, плававшихъ по Маріинскому водному пути въ раойнѣ Вытегорскаго Округа Путей Сообщенія, въ навигацію 1906 г.

№№ по пор.	Наименованіе пароходовъ.	Владѣльцы пароходовъ.	Число силъ ном.—инд.	Мѣсто плаванія.
	Буксирные:			
1	«Богатырь» . .	Торговый Домъ Н. Неворотина сыновей.	45 п.	Между шлюзомъ Св. Константина и началомъ Бѣлозерскаго канала.
2	«Ковжа» . .		20 п.	
3	«Кема» . .		15 п.	
4	«Бѣломоръ» . .	Администраціи по дѣламъ А. И. Милютина.	60 п.	
5	«Орканъ» . .		50 п.	
6	«Запорожецъ» .		45 п.	
7	«Нева» . .		45 п.	
8	«Два брата . .		40 п.	
9	«Техникъ» . .	Крестьянинъ Бѣлозерскаго уѣзда А. П. Вересовъ.	30 п.	
10	«Братъ» . .	Череповецкій купецъ Н. С. Заводчиковъ.	25	
11	»Сирота» . .		45	
12	«Яковъ» . .	Торговый домъ Громовъ и К°.	25	
13	«Удѣльный» . .	Удѣльное вѣд.	60	
14	«Леля Сукинъ .	Бѣлозерскій купецъ Ф. А. Сукинъ.	20	
15	«Шола» . .		70	
16	«Могучій» . .	Бѣлозерскій куп. С. И. Балдинъ.	45	
17	«Финляндецъ» .		40	

№№ по пор.	Наименованіе пароходовъ.	Владѣльцы пароходовъ.	Число силъ ном.—инд.	Мѣсто плаванія.
18	«Пчелка № 3» .	Купецъ Н. М.	35	Между шлюзомъ св. Константина и началомъ Бѣлозерскаго канала.
19	«Пчелка № 5» .	Журавлевъ.	45	
20	«Атаманъ» . .	ТовариществоБр. Нобель.	50	
	Пассажирскіе пароходы:			
21	«Марія» . .	Бѣлозерскіе купцы Балдинъ и Сукинъ.	24 п.	Между шлюзомъ Св. Андрея и гор. Бѣлозерскомъ
22	«Бѣлозерскъ» .		18 п.	
23	«Павелъ» . .	Насл. Бѣлоз. куп. П.П. Капарулина	25 п.	
	Товаро-пассажирскіе:			
24	«Вытегра» . .	Кр.А. Ишанинъ.	8 п.	Между сел. Вознесеньемъ и г. Вытегрой.
25	«Скорый» . .		8 п.	
	Товаро-пассажирскіе:			
26	«Вознесенье» .	Общество Петербурго-Волжскаго пароходства.	25 п.	Между Петрозаводскомъ, Вознесен. и Повѣнцомъ
27	«Петрозаводскъ» .		80 п.	
28	«Свирь» . .		120п	Между г. Петербургомъ и Петрозаводскомъ.
29	«Петербургъ .		480и	
30	«Олонецъ» . .	Товарищество Петербурго-Петрозав. парох.	120п	
31	«Кивачъ» . .		400и	
32	«Геркулесъ» .		240и	Между Вознесен., Повѣнцомъ и Петрозаводскомъ.
	Товарные:			
33	«Три Святителя» .	Онежское пароходное общество.	170и	Между С.-Петербургомъ и Петрозаводскомъ.
34	«Св. Николай» .		40 инд.	
	Пассажирскіе:			
35	«Ап. Павелъ» .		750с инд.	
36	«Ап. Петръ. .		750с	

№№ по пор.	Наименованіе пароходовъ.	Владѣльцы пароходовъ.	Число силъ ном.—инд.	Мѣсто плаванія.
37	«Повѣнецъ» . .	Крестьянинъ Г. И. Копѣйкинъ.	25 п.	Онежское озеро.
38	«Петръ» . .	Крестьянинъ В. П. Бычковъ.	25 п.	
	Буксирные:			
39	«Димитрій» . .	Т-во Д. Н. Лебедевъ.	60 п.	Онежское озеро.
40	«Кумса» . .	Администр. по дѣламъ т-ва Добровыхъ и Набгольцъ	75 п.	Рѣка Свирь и Онежское озеро.
41	«Николай» . .	Крестьянинъ М. Е. Афонькинъ.	45 п.	
42	«Григорій» . .	Т-во Бѣляева наслѣдники.	80 п.	
43	«Уница» . .		45 п.	
44	«Якутъ» . .	Т-во Бр. Нобель.	100п	
45	«Американецъ» .	Куп. А. Г. Чириковъ аренд. т-мъ Бр. Нобель.	120п	
	Служебный:			
46	«Лѣсной» . .	Олонецк. управленіе Земледѣлія и Государственныхъ имуществъ	14 и.	Р. Свирь.
	Буксирные:			
47	«Ф. П. Никитинъ» .		300и	Р. Свирь и Онежское озеро.
48	«Волна» . .	Крестьянинъ И. А. Мironковъ.	37 п.	Р. Свирь и Онежскій каналъ.
49	«Ясный» . .		50 п.	
50	«Буря» . .		50 п.	Р. Свирь.
51	«Гроза» . .		50 п.	
52	«Туча» . .		100п	Рѣка Свирь и Онежское озеро.
53	«Шквалъ» . .		100п	

№№ по пор.	Наименованіе пароходовъ.	Владѣльцы пароходовъ.	Число силъ ном. — инд.	Мѣсто плаванія.
54	«Ананій» . .	Торговый домъ Громовъ и К°.	35 п.	Р. Свирь и Онежскій кан.
55	«Ольга» . .		35 п.	
56	«Владиміръ» . .		40 п.	Р. Свирь.
57	«Нептунъ» . .		35 п.	
58	«Дюжій» . .		70 п	Р. Свирь и Онежское озеро.
59	«Могучій» . .		60 п.	
60	«Востокъ» . .	Товарищество судоходства и пароходства И. И. Конецкій.	80 п.	Рѣка Свирь.
61	«Западъ» . .		60 п.	
62	«Югъ» . . .		50 п.	
63	«Сѣверъ» . .		40 п.	
64	«Котикъ» . .		20 п.	
65	«Услуга» . .		35 п.	
66	«Примусъ» . .		35 п.	
67	«Тихвинецъ» . .		40 п.	
68	«Землякъ» . .		40 п.	
69	«Баянъ» . .	Купецъ П. А. Иткинъ.	50 п.	Р. Свирь и Онежское озеро.
70	«Николай» . .	Купчиха А. П. Полянская.	100п	
71	«Сиговецъ» . .		60 п.	
72	«Котка» . .		70 п.	
73	«Анастасія . .		50 п.	

№№ по пор.	Наименованіе пароходовъ.	Владѣльцы пароходовъ.	Число силъ ном.—инд.	Мѣсто плаванія.
74	«Морякъ» . .	А. П. Полянская.	50 п.	Р. Свирь и Онежское озеро
75	«Іоаннъ» . .		60 п.	
76	«Петръ» . . .		60 п.	
77	«Анна» . . .		50 п.	
78	«Александръ» .		35 п.	Р. Свирь.
79	«Дуня» . . .	Куницких.	30 п.	Р. Свирь и Онежск. каналъ.
80	«Федоръ» . .		30 п.	
81	«Агафія» . .		25 п.	
82	«Андрей» . .		35 п.	Р. Свирь.
83	«Образецъ» . .		20 п.	Р. Свирь и Онежское озеро.
84	«Бурлакъ» . .		25 п.	
85	«Марія» . . .		17 п.	
86	«Лава» . . .		50 п.	
87	«Симеонъ» . .	Товарищество цѣбнаго пароходства по р. Свири.	60 п.	Онежское озеро.
88	«Могучій» . .		30 п.	
89	«Львица» . .		50 п.	
90	«Кронштадтъ» .		50 п.	
91	«Охота» . . .		40 п.	Р. Свирь.
92	«Волга» . . .		40 п.	
93	«Костя» . . .		40 п.	

№№ по пор.	Наименованіе пароходовъ.	Владѣльцы пароходовъ.	Число силъ ном.—инд.	Мѣсто плаванія.
94	«Голубка» . .	Товарищество цѣпного пароходства по р. Свири.	40 п.	Рѣка Свирь.
95	«Крутиковъ» . .		40 п.	
96	«Удача» . .		35 п.	
97	«Метеоръ» . .		35 п.	
98	«Успѣхъ» . .		40 п.	
99	«Сатурнъ» . .		35 п.	
100	«Николай» . .		20 п.	Рѣка Свирь и Онежск. каналъ
101	«Шексна» . .		20 п.	
102	«Дуня» . .		20 п.	
103	«Фортуна» . .		20 п.	
104	«Важинецъ» . .	Товарищество Важинскаго пароходства.	50 п.	Между Шлиссельбургомъ и Повѣнцомъ.
105	«Василій» . .		50 п.	
106	«Важинка» . .		40 п.	
107	«Озерной» . .		80 п.	
108	«Гавріилъ» . .		80 п.	
109	«Симеонъ» . .		40 п.	Между Свирицей и Повѣнцомъ.
110	«Пріятный» . .		30 п.	Между Свирицей и Вознесеньемъ.
111	«Любезный» . .		30 п.	
112	«Павелъ» . .		35 п.	
113	«Свирянинъ» . .		18 п.	Между Свирицей и Вытегрой.

№№ по пор.	Наименованіе пароходовъ.	Владѣльцы пароходовъ.	Число силъ ном. — инд.	Мѣсто плаванія.
114	«Іаковъ» . .	Товарищество Важинскаго пароходства.	70 п.	Между Свирицей и Вытегрой.
115	«Полезный» . .		60 п.	Между Свирицей и Подъяндебой.
	Товаро-пассажирскіе:			
116	«Ладога» . .	Товарищество Шлиссельбургскаго пароходства.	25 п.	От устья канала Императора Александра III и г. Лодейнымъ-Полемъ.
117	«Первенецъ» . .		25 п.	
118	«Скобелевъ» . .		25 п.	
119	«Опочининъ» . .		25 п.	
120	«С. Вердъ» . .		25 п.	
121	«Вѣра» . . .		25 п.	
	Буксирные:			
122	«Андрей» . .	А. П. Полянская.	40 п.	
123	«Костя» . . .	Товарищество цѣпного пароходства по р. Свири.	40 п.	Между г. Лодейнымъ-полемъ и Свирицей.
124	«Нептунъ» . .	Торговый домъ Громовъ и К°.	40 п.	
125	«Миша» . . .	А. М. Рянжинъ.	20 п.	По р. Ояти. Отъ Сермаксы до Введенскаго монастыря на разстояніи 10 вер. и по рѣкѣ Свири между Лодейнымъ-полемъ и Свирицей.

Къ свѣдѣнію путешественниковъ въ С.-Петербургъ отъ г. Лодейнаго-Поля.

По Вятско-Вологодско-Петербургской желѣзной дорогѣ съ 1-го января 1906 года открылось движеніе поѣздовъ. Ближайшей къ Лодейному-Полю станціей считается «*Званка*», въ 23 верстахъ отъ Новой Ладоги.

Поѣзда *отходятъ и приходятъ* два раза въ сутки: въ С.-Петербургъ ежедневно въ 1 час. 32 мин. и 3 ч. 10 м. дня, а изъ С.-Петербурга на ст. «Званка» въ 1 ч. 22 м. и 3 ч. дня.

Цѣны: а) съ пассажировъ въ 1 кл. 4 руб. 10 коп.
» 2 » 2 » 30 »
» 3 » 1 » 64 »

б) съ клади за пудъ . — » 9 »

Въ г. Новой Ладогѣ всегда имѣется достаточный запасъ лошадей и экипажей у Кудряшева и другихъ содержателей земскихъ станцій; у этихъ же лицъ можно имѣть и временную остановку, независимо отъ двухъ гостинницъ въ г. Новой Ладогѣ и отличной гостинницы на самой станціи «Званка», съ достаточной умѣренными по цѣнѣ номерами. Почтовой станціи на «Званкѣ» нѣтъ. Многіе изъ проѣзжающихъ практикуютъ способъ предварительнаго заказа лошадей въ Новой-Ладогѣ, посылая ямщикамъ телеграммы о своемъ прибытіи на «Званку».

Желѣзнодорожныя станціи въ Каргопольскомъ уѣздѣ.

Названіе станцій.	Разстояніе въ верстахъ. *Отъ Вологды.*	*Отъ Архангельска.*
Вондышъ . .	240	346
Няндома . .	279	310
Шежма . .	318	282
Лепша . .	358	241

1) На станцію «*Няндому*», почтово-пассажирскій поѣздъ приходитъ изъ Вологды въ 7 час. 5 мин. вечера и чрезъ 15 мин. отходитъ въ Архангельскъ, а изъ Архангельска—приходитъ въ 8 час. 56 мин. утра и чрезъ 20 мин. отходитъ въ Вологду, ежедневно. Къ этой станціи идетъ почтовый трактъ Каргополь—Няндома, разстояніемъ 84 версты.

2) Кромѣ того, у дер. Куфтыревской, Мелентьевской волости, открыта платформа (на 224-й вер. отъ Вологды) съ остановкой поѣздовъ для пріема и выпуска пассажировъ.

Маршрутъ кратчайшаго зимняго пути отъ г. Петрозаводска до ближайшей станціи Финляндской желѣзной дороги.

Г. Петрозаводскъ.				Финляндія.			
Половина	-	-	24 вер.	Уможа	-	-	25 вер.
Пряжа	-	-	24 «	Кидила	-	-	30 «
Маньги	-	-	15 «	Имбиляхта	-	-	13 «
Кошкозеро		-	15 «	г Сердоболь		-	27 «
Ведлозеро	-	-	20 «		Итого	-	224 «
Тулмозеро	-	-	31 «				

Станціонные пункты и разстояніе между ними отъ г. Петрозаводска на водопады Кивачъ, Поръ-Порогъ и Гирвасъ-порогъ.

Отъ г. Петрозаводска	до с. Шуи	-	-	17 вер.	
	« Косолмы	-	-	15 «	65 в.
	« Кончезера	-	-	13 «	
	« Викшицъ	-	-	15 «	
	водопадъ *Кивачъ*		-	5 „	
Обратно	до Викшицъ	-	-	5 «	
Далѣе	« Шунковъ	-	-	13 «	
«	« Уссуны	-	-	13 «	34 в.
водопадъ.	« *Поръ-порога*		-	5 «	
	« *Гирваса-порога*		-	3 »	
«	« Койкары	-	-	4 «	
			Итого	- 108 «	

Къ водопадамъ, по живописной мѣстности, устроена прекрасная грунтовая дорога.

Лошади для проѣзда имѣются у мѣщанина Тимофея **Ильина.**

О подачѣ лошадей къ приходу парохода, заблаговременно можно послать телеграмму Ильину изъ *Подпорожья* (на рѣкѣ Свири).

Цѣны на лошадей:

а) до водопада Кивачъ:

На тройку лошадей.	На пару лошадей.	На одну лошадь.
18—20 руб.	12—16 руб.	6—8 руб.

б) Отъ *Кивача* до *Поръ-порога* и *Гирваса* прибавляется по 4 р. на лошадь.

Общественныя библіотеки.

I. Городскія.

1) Въ Петрозаводскѣ—Алексѣевская—въ особомъ зданіи; завѣдуетъ особый комитетъ.

2) Въ Олонцѣ—Пушкинская—при земской управѣ, завѣдуетъ А. И. Васильковъ.

3) Въ Пудожѣ—земская, при управѣ же.

4) Въ Повѣнцѣ—земская, при управѣ же; учит. В. А. Кирсановъ.

II. Сельскія.

Петрозаводскаго уѣзда.

1) Острѣчинская—И. А. Поповъ.

2) Ладвинская—уч. А Стефановскій.

3) Шелтозерско-Бережная—уч. Е. Я. Шунгская.

4) Шуйская—учит. Полиновская.

5) Соломенская—свящ. І. Виѳлеемскій.

Олонецкаго.

6) Важинская—В. А. Анкудиновъ.

7) Видлицкая—учит. В. И. Королевъ.

8) Мегрецкая—учит. М. Д. Яковлевъ.

9) Мятусовская—кол. асс. В А. Новожиловъ.

10) Коткозерская—учит. Д. Н. Сизьминъ.

11) Пидемская—учитель Н. А. Мосаковскій.

Лодейнопольскаго.

12) Заостровская—свящ. І. Явосемскій.

13) Вознесенская—учит. М. И. Ѳомина.

14) Виницкая—свящ. П. С. Стручковъ.

15) Оштинская—учит. П. В. Петрушинъ.

Вытегорскаго.

16) Вытегорская—учит. Трошковъ.

17) Кондушская –учит. Богдановъ и Бугнинъ.

18) Коштугская—учит. Полуяновъ.

19) Макачевская— учит. Петровъ.

20) Никулинская—вол. пис. Гриньковъ.

21) Рубежская—свящ. Пидьмозерскій.

22) Тихмангская —« «

23) Ухотская—вол. писарь Березинъ.

24) Чернослободская— «

25) Шильдская—Докучаевъ.

Кargопольскаго.

26) Усачевская— . . . . . .
27) Быковская— . . . . . .
28) Архангельская—вол. пис. А. А. Моисеевъ.
29) Александровская—Е. А. Боровская.
30) Кенорѣцкая—свящ. Г. І. Фаворскій.
31) Куфтыревская— . . . . . .
32) Богдановская— . . . . . .

Пудожскаго.

33) Коловская—вол. пис. К. З. Гриньковъ
34) Доршинская—учит. С. В. Михновъ.
35) Кенозерская—учит. Я. С. Морозовъ.
36) Бережнодубровская—учит. Ф. Д. Богдановъ.
37) Бураковская—учит. В. Х. Тимофеевъ.
38) Нигижемско-Георгіевская—учит. Н. Т. Фокинъ.
39) Шальская—учит. М. С. Стратонниковъ.
40) Костинская—учит. Н. В. Кофыринъ.
41) Купецкая—дьяконъ К. Устьвольгскій.
42) Красновская— учит. А. А. Смирнова.

Повѣнецкаго.

43) Ругозерская—

Всѣ эти библіотеки-читальни содержатся на ассигнованныя крестьянскими обществами средства при пособіяхъ земствъ и попечительствъ трезвости. Рубежская библіотека содержится на средства частнаго лица (куп. Тыранова).

Петрозаводскій Городской Общественный Банкъ.

Петрозаводскій Городской Общественный Банкъ производитъ свои операціи *ежедневно*, кромѣ праздничныхъ и неприсутственныхъ дней, съ 10 час. утра до 2 час. пополудни. (Банкъ помѣщается въ зданіи Петрозаводской Городской Думы).

Въ Банкѣ производятся слѣдующія операціи:

1. Пріемъ вкладовъ:
   а) на храненіе,
   б) на опредѣленные сроки,
   в) на неопредѣленное время, до востребованія,
   г) на текущій счетъ.

2. Учетъ векселей.
3. Ссуды подъ разнаго рода залоги, а именно:
   а) подъ процентныя бумаги,
   б) подъ товары.
   в) подъ драгоцѣнныя и другія, неподверженныя порчѣ вещи,
   г) подъ недвижимыя имущества.
4. Открытіе подъ Государственныя и Правительствомъ гарантированныя процентныя бумаги спеціальныхъ текущихъ счетовъ.
5. Полученіе платежей по векселямъ и другимъ срочнымъ документамъ и процентнымъ бумагамъ, передаваемымъ Банку.
6. Переводъ денегъ во всѣ мѣста, гдѣ будутъ находиться корреспонденты Банка.

7) Покупка и продажа, по порученію третьихъ лицъ, за комиссію, процентныхъ бумагъ государственныхъ и частныхъ, обращеніе коихъ дозволено въ Россіи.

8) Покупка и продажа, за собственный счетъ, государственныхъ процентныхъ бумагъ и облигацій, пользующихся гарантіею правительства.

9. Покупка и продажа, за свой счетъ и по порученію, драгоцѣнныхъ металловъ въ монетѣ и слиткахъ.
10. Залогъ принадлежащихъ Банку процентныхъ бумагъ въ другихъ кредитныхъ установленіяхъ.

Банкъ взимаетъ:

1. По учету векселей:
   а) съ векселей, учтенныхъ не свыше 6 мѣсяцевъ до срока . . . 9% годовыхъ.
   б) съ векселей, учтенныхъ свыше 6 до 9 мѣсяцевъ до срока . . 10% «
   в) съ векселей, учтенныхъ свыше 9 до 12 мѣсяцевъ до срока . . 11% «
2. По ссудамъ подъ разнаго рода залоги:
   а) по ссудамъ подъ залогъ процентныхъ бумагъ
      1) Государственной 4% ренты и 5% обилетовъ внутрен. съ выигрышами займовъ $8^1/_2$% «
      2) прочихъ правительственныхъ и гарантированныхъ правительствомъ бумагъ . 9% «

3) негарантированныхъ правительствомъ, но принимаемыхъ въ залогъ по казеннымъ подрядамъ и поставкамъ . 9 1/2 % годовыхъ.

б) по ссудамъ подъ товары . . 10 % »

в) по ссудамъ подъ драгоцѣнности и другія неподверженныя порчѣ вещи . . 12 % »

г) по ссудамъ подъ залогъ недвиж. имущества 10 % »

3. По спеціальнымъ текущимъ счетамъ:

а) обезпеченнымъ Государствен. 4 % рентою 8 1/2 % »

б) » другими правительственными бумагами . . . 9 % »

в) обезпеченнымъ % бумагами, гарантированными правительствомъ . . 9 1/2 % »

Проценты высчитываются по днямъ, но, во всякомъ случаѣ, не менѣе какъ за 15 дней.

% бумаги, обезпечивающія кредитъ по спеціальнымъ текущимъ счетамъ, хранятся даромъ при условіи пользованія кредитомъ; въ противномъ случаѣ, взимается обыкновенная плата за храненіе.

4. По покупкѣ и продажѣ процентныхъ бумагъ и акцій по порученію третьихъ лицъ, за коммиссію:

съ выигрышныхъ билетовъ по 1 рублю,
съ остальныхъ процентныхъ бумагъ по 30 коп. съ сотни.

5. За храненіе вкладовъ въ процентныхъ бумагахъ по 20 коп. съ сотни. и за выигрышные билеты по 40 коп. съ листа.

Банкъ платитъ:

По вкладамъ:

а) на неопредѣленное время съ обязательствомъ возврата вклада по востребованію, если капиталъ пробылъ въ Банкѣ не менѣе шести мѣсяцевъ . . 4 % годовыхъ.

б) на опредѣленные сроки:

1) на одинъ годъ. . . 5 % »

2) на два и три года . . 5 1/2 % »

3) на четыре до двѣнадцати лѣтъ . 6% годовыхъ
4) свыше двѣнадцати лѣтъ, когда вкладъ вносится съ условіемъ выдачи капитала, по достиженіи совершеннолѣтія лицу, коему онъ предназначенъ . 6% »
в) на текущій счетъ. . . 3% »

Вклады принимаются только круглыми суммами и притомъ не менѣе 50 руб., правило это не распространяется на суммы, вносимыя только для храненія.

Извлеченія изъ баланса банка на 1 января 1907 г.

Въ теченіе 1906 года оборотъ банка, при основномъ капиталѣ въ 26036 руб. 97 коп. и запасномъ въ 807 руб. 81 коп., выразился въ суммѣ 1793111 руб. 63 коп.

Къ 1 января 1907 г. состоитъ вкладовъ:

а) срочныхъ:

На два года 1000 руб., на четыре года 11150 руб. и на срокъ болѣе четырехъ лѣтъ (до совершеннолѣтія) 2300 руб., а всего 14450 руб.

б) на неопредѣленное время 7650 руб.

и в) на текущій счетъ 59502 руб. 51 коп.

Кромѣ того, на 1-е января 1907 г., банкъ имѣетъ % бумагъ: обезпечивающихъ спеціальные текущіе счеты (on call), по номинальной стоимости. на сумму 184900 руб., обезпечивающихъ ссуды подъ % бумаги на 3300 руб., вкладовъ на храненіи 100 руб. и предоставленныхъ въ распоряженіе банка для временнаго залога въ казначействѣ на 10000 руб.; драгоцѣнныхъ вещей въ обезпеченіе ссудъ на 609 руб.

Учтенныхъ векселей на 55039 руб. 76 коп.

И остается (къ 1 января 1907 г.) капитальнаго долга по ссудамъ, выданнымъ подъ залоги:

% бумагъ—2080 руб., драгоцѣнныхъ вещей—304 руб. 50 коп. и недвижимыхъ имуществъ—11229 руб. 1 коп.; по спеціальнымъ текущимъ счетамъ (on call) 52400 руб. 37 коп.

Валовая прибыль банка за 1906 годъ выразилась въ суммѣ 11283 руб. 50 коп. и на 1907 годъ 1369 руб. 93 коп., а всего 12653 руб. 43 коп. и чистая прибыль за 1906 г.—2487 рублей.

IV.

Исторія, этнографія и статистика.

I.

Историческіе матеріалы

О

ДВОРЯНАХЪ ОЛОНЕЦКОЙ ГУБЕРНІИ.

Въ концѣ 18 и въ началѣ 19 столѣтія, изъ среды дворянъ Олонецкой губерніи производились выборы къ должностямъ.—Вотъ что гласитъ заголовокъ родословной книги, установленный для внесенія дворянъ: «Дворянская родословная книга Олонецкой губерніи, составленная все—ВЫСОЧАЙШЕ—пожалованной отъ ЕЯ ИМПЕРАТОРСКАГО ВЕЛИЧЕСТВА въ 21-й день апрѣля 785 года, на личныя и общественныя права, выгоды и преимущества Благородному Дворянству Грамоты, съ раздѣленіемъ оной по точному предписанію въ той-же все ВЫСОЧАЙШЕЙ грамотѣ на шесть частей».

Книга эта и по сейчасъ хранится въ Олонецкомъ губернскомъ правленіи. Она въ бархатномъ переплетѣ.

Съ какимъ успѣхомъ производились выборы дворянскіе, къ сожалѣнію, за начало дѣятельности не сохранилось архивныхъ дѣлъ. Подъ рукой имѣется одинъ интересный документъ, доказывающій, что теченіе дворянскихъ выборовъ не происходило даже благополучно,—не говоря уже о томъ, что оно было малоуспѣшно и ничтожно при ограниченномъ числѣ дворянъ, находящихся въ Олонецкой губерніи.—Но ярче всего обрисовывается то, что Олонецкое дворянство не стояло на высотѣ своего положенія и дозволило себѣ на дворянскихъ выборахъ 28 января и 1 февраля 1811 года даже непристойныя выходки, за что дворянству Олонецкой губерніи объявлено было ВЫСОЧАЙШЕЕ неудовольствіе.

Актъ этотъ слѣдующаго содержанія:

«Господину дѣйствительному статскому совѣтнику, Олонецкому губернатору Мертенсу.

Министръ Внутреннихъ Дѣлъ представилъ мнѣ присланный къ нему отъ Олонецкаго-Губернскаго Предводителя, надворнаго совѣтника Тяполкова, рапортъ касательно выборовъ дворянскихъ, и при

оном̀ъ два протокола Дворянскаго Собранія 28 января и 1 февраля сего года.

Бумаги сіи наполнены выраженіями непристойными на счетъ законами установленной власти и неприличными образу мыслей Благороднаго сословія, и разсужденіями, духъ неповиновенія обнаруживающими.

Находя таковой поступокъ Олонецкаго дворянства предосудительнымъ и неблагонам̀ѣреннымъ, тѣмъ наипаче, что оно, поступивъ при выборахъ своихъ противу порядка, и принявъ изданныя на таковые случаи узаконенія совс̀ѣмъ въ противномъ смыслѣ, дерзнуло еще прислать сюда Депутата Рудникова съ помянутыми бумагами, Я повел̀ѣваю вамъ:

1-е. Все сіе замѣтя Дворянству Олонецкой губерніи, объявить оному Мое неудовольствіе:

2-е. Губернскаго Предводителя Тяполкова, который по званію своему и по долгу, будучи обязанъ наблюдать за порядочнымъ выборовъ теченіемъ, не токмо онаго не учинилъ, но подписаніемъ протоколовъ и отправленіемъ сюда Депутата показалъ на самомъ дѣлѣ, коликое онъ пріемлетъ участіе въ противозаконныхъ Олонецкаго Дворянства поступкахъ, немедленно прислать сюда съ тѣмъ же фельдъегеремъ, который вручитъ вамъ сей Указъ, поручивъ впредь до повел̀ѣнія исправленіе должности Губернскаго Предводителя другому благонадежному, по усмотрѣнію вашему, чиновнику.

Изъ протоколовъ сихъ Я видѣлъ также, что будто депутацію, посланную къ вамъ отъ лица Олонецкаго Дворянства, по дѣламъ до выборовъ касающимся, приняли вы не съ должнымъ уваженіемъ и въ неприличномъ одѣяніи; если сіе справедливо, то Я не могу сего упустить и вамъ безъ замѣчанія.

Въ СПетербургѣ, февраля 17 дня 1811 года».

На подлинномъ подписано собственною ЕГО ИМПЕРАТОРСКАГО ВЕЛИЧЕСТВА рукою тако: «*АЛЕКСАНДРЪ*».

(Контрасигнировалъ Министръ Внутреннихъ Дѣлъ Осипъ Козодавлевъ).

Губернаторъ отправилъ Тяполкова при всеподданнѣйшемъ ЕГО ИМПЕРАТОРСКОМУ ВЕЛИЧЕСТВУ рапортѣ, предложивъ губернскому правленію объявить ВЫСОЧАЙШІЙ Указъ дворянамъ: пребывающимъ въ Петрозаводскѣ—въ губернскомъ правленіи, а въ прочихъ городахъ и уѣздахъ—чрезъ городскія и земскія поли-

ціи, о чемъ отъ губернскаго правленія распубликовано печатными циркулярами 21 февраля, съ приложеніемъ копіи съ ВЫСОЧАЙШАГО Указа. По словамъ ВЫСОЧАЙШАГО Указа, губернаторомъ назначенъ къ исправленію должности губернскаго предводителя бывшій въ трехлѣтіе съ 1805 г. Петрозаводскимъ и Повѣнецкимъ предводителемъ дворянства начальникъ Олонецкихъ заводовъ Бергъ-Уптманъ 6 класса Армстронгъ (Адамъ Васильевичъ), «съ похвалой служеніе сіе исправившій».

Къ сожалѣнію, не сохранилось актовъ, упоминаемыхъ въ ВЫСОЧАЙШЕМЪ Указѣ, ни въ архивныхъ дѣлахъ, ни въ особыхъ рукописяхъ, по этому не имѣемъ возможности опредѣленно привести здѣсь, въ чемъ именно заключались содержаніе бумагъ, вызвавшихъ такое неудовольствіе Государя.

По представленнымъ въ 1811 году гражданскимъ губернаторомъ Мертенсомъ въ Правительствующій Сенатъ спискамъ *) показано въ числѣ баллотировавшихся на тогдашнее трехлѣтіе въ присутственныя мѣста дворянъ, внесенныхъ въ дворянскую родословную книгу семь человѣкъ, изъ числа коихъ двое находились подъ слѣдствіемъ, а третій штрафованъ по суду. Не внесенныхъ въ родословную книгу 37 человѣкъ, въ числѣ которыхъ также нѣкоторые находились подъ судомъ. Разсмотрѣвъ выборы, въ 1811 г. Правительствующій Сенатъ **) между прочимъ сдѣлалъ такого рода распоряженіе: «такъ какъ въ Олонецкой губерніи дворянъ, имѣющихъ право быть на законномъ основаніи избираемыми къ разнымъ должностямъ состоитъ весьма мало, то впредь производить изъ нихъ выборы сообразно постановленію Правительствующаго Сената 25 августа 1811 года, учиненному по Кавказской губерніи, въ коей также недостаточно дворянъ для наполненія мѣстъ отъ выборовъ дворянскихъ зависящихъ, подъ точнымъ наблюденіемъ начальника губерніи,—и съ его утвержденія, въ одинъ губернскіе и уѣздные дворянства предводители и въ депутаты для составленія дворянской родословной книги; наполненіе же въ присутственныя мѣста членовъ, на основаніи именного ВЫСОЧАЙШАГО Указа 1803 года февраля 4 дня, 4 и 5 пунктовъ, изъ баллотированныхъ на общую по государству службу классныхъ чиновниковъ производить отъ герольдіи».

Получивъ такой указъ, губернское правленіе сдѣлало распо-

---

*) Указъ Правит. Сената 24 апрѣля 1811 года.

**) 3 п. Указа 24 апрѣля 1811 года.

ряженіе о производствѣ баллотировки въ уѣздные предводители и депутаты, съ назначеніемъ сроковъ для извѣщенія о томъ дворянъ предписано было земскимъ судамъ. На такое распоряженіе предводитель Повѣнецкаго и Петрозаводскаго съѣздовъ Головачевъ и уѣздные судьи донесли, что въ уѣздахъ этихъ нѣкоторые дворяне служатъ отъ короны, другіе состояли подъ судомъ и неоправданы, иные находятся въ отлучкахъ, а нѣкоторые не внесены въ родословную книгу, а потому и выборы нельзя было учинить. Вытегорскій предводитель дворянства хотя и приглашалъ къ съѣзду дворянъ, но они по болѣзнямъ и другимъ причинамъ для назначенныхъ выборовъ не явились. Лодейнопольскій предводитель дворянства донесъ, что въ тамошнемъ уѣздѣ дворянъ къ выбаллотированію, кромѣ записаннаго въ родословную книгу, находящагося не при должности одного маіора Ушакова, другихъ на жительствѣ не находится, поэтому баллотировка не состоялась. О затрудненіяхъ по производству дворянскихъ выборовъ губернское правленіе донесло Правительствующему Сенату 30 ноября 1811 года съ ходатайствомъ разрѣшить замѣщать должности уѣздныхъ предводителей дворянства лицами по избранію начальника губерніи, причемъ сослалось, что должность губернскаго предводителя дворянства исправляетъ Оберъ-Гауптманъ 5 класса Армстронгъ *), впредь до особаго распоряженія.

Приведенныя соображенія одобрены Правительствующимъ Сенатомъ, предписавшимъ (указъ 12 февраля 1812 г.) привести ихъ въ исполненіе, о чемъ и дано было знать всѣмъ уѣзднымъ судьямъ.

Въ 1813 году, на наступившее трехлѣтіе назначенъ былъ выборъ губернскаго и уѣзднаго предводителей дворянства 23 декабря того года и 15 января 1814 года. На выборы эти никто изъ дворянъ не явился, о чемъ гражданскимъ губернаторомъ донесено было Министру Внутреннихъ Дѣлъ и указомъ Правительствующаго Сената 14 апрѣля 1814 года предписано, согласно представленію Олонецкаго гражданскаго губернатора, поручить исправленіе должности губернскаго предводителя дворянства удостоенному въ минувшее трехлѣтіе выбора въ совѣстные судьи надворному совѣтнику Васильеву, а должности уѣздныхъ предводителей дворянства предоставить уѣзднымъ судьямъ, депутатовъ же для составленія

*) Армстронгъ начальникъ Олонецкихъ горныхъ заводовъ, извѣстенъ своими изслѣдованіями рудныхъ богатствъ края, улучшеніемъ техники производства заводовъ. Какъ человѣкъ справедливый и дѣловитый пользовался всеобщимъ довѣріемъ.

родословной книги оставить прежнихъ,—на что послѣдніе изъявили свое желаніе.

Въ 1818 году, по случаю увольненія совѣстнаго судьи Васильева по прошенію, за старостію лѣтъ и болѣзнями, отъ должности, опять были вызываемы дворяне для избранія губернскаго и уѣздныхъ предводителей дворянства, но также, какъ и въ предыдущее трехлѣтіе, никто не явился въ назначенный срокъ, и по представленію гражданскаго губернатора, внесенному чрезъ министра внутреннихъ дѣлъ, правительствующій сенатъ указомъ 22 августа 1818 года предписалъ, согласно мнѣнію министра внутреннихъ дѣлъ, поручить исправленіе должности губернскаго предводителя дворянства совѣстному судьѣ подполковнику Беку.

Депутаты для составленія дворянской родословной книги, а равно другія лица, замѣщаемыя отъ дворянства въ присутственныхъ мѣстахъ, оставались прежнія, изъявившія на то желаніе,—послѣ нестоявшихся выборовъ на трехлѣтіе съ 1814 года. Между тѣмъ, допущены были депутаты только временно на одинъ разъ, и вовсе не принадлежало имъ право продолжать свою службу и тѣмъ дать возможность къ существованію въ Олонецкой губерніи дворянскаго депутатскаго собранія, которое могло составляться только изъ выборныхъ лицъ—дворянъ, послѣ каждаго трехлѣтія. Замѣчательно еще и то, что убыль депутатовъ пополнялась постепенно собственнымъ избраніемъ самаго собранія самозванныхъ депутатовъ. Большею частію вступали въ это собраніе на безсрочное время состоящіе на службѣ чиновники и проживавшіе въ гор. Петрозаводскѣ потомственные дворяне.

Въ общемъ однако число дворянъ было довольно значительно въ Олонецкой губерніи. Такъ, въ 1820 году ихъ числилось: *)

	Проживающихъ въ помѣстьяхъ и город. губ.	Находящихся при должностяхъ.	Проживающихъ внѣ своей губерніи.
въ Петрозаводскомъ уѣздѣ .	4	21	32
» Олонецкомъ » .	2	7	3
» Лоденойпольскомъ » .	97	32	68
» Вытегорскомъ » .	7	5	74
» Каргопольскомъ » .	3	6	3
» Пудожскомъ » .	—	—	—
» Повѣнецкомъ » .	—	—	1
Итого .	113	71	181
		365	

*) Особо прилагается поименно списокъ дворянъ, за 1820 годъ.

Насколько мелкопомѣстны были дворяне въ Олонецкой губ. показываютъ слѣдующія цифры *). Помѣщиковъ, имѣющихъ болѣе 200 ревизскихъ душъ, числилось въ 1837 году только—три; болѣе 100 ревизскихъ душъ—восемь; болѣе 50 ревизскихъ душъ—четырнадцать; отъ 20 до 50 рев. душъ—пятьдесять два; отъ 10 до 20 рев. душъ—восемьдесятъ; отъ 5 до 10 рев. душъ—шестьдесятъ девять, а восемьдесятъ пять помѣщиковъ имѣли менѣе 5 ревизскихъ душъ. Безпомѣстныхъ дворянъ, имѣвшихъ только дворовыхъ людей—девяносто одинъ, которымъ принадлежали 136 мужчинъ и 191 женщина.

Въ 1841 году, число дворянъ въ Олонецкой губерніи простиралось до 377, а принадлежащихъ имъ крестьянъ и дворовыхъ людей считалось 6178 душъ; изъ нихъ такихъ дворянъ, которые, по количеству владѣнія ими крестьянъ, могли бы пользоваться правомъ лично избирать въ должности, находилось только 11 челов.

Бывшій въ 1841 г. Олонецкій гражданскій губернаторъ, д. ст. с. Дашковъ, обративъ вниманіе на незаконность существованія Олонецкаго дворянскаго депутатскаго собр., вошелъ въ Правительствующій Сенатъ съ вопросомъ, должно ли существовать въ Олонецкой губерніи дворянское собраніе. Сенатъ указалъ Олонецкому губернскому правленію, что въ Олонецкой губ., гдѣ выборовъ ни въ какія должности не производить, депутатскаго дворянскаго собранія существовать не должно, произвольно допущенное въ Олонецкой губерніи депутатское собраніе, которое безъ производства дворянскихъ выборовъ само назначало въ составъ свой членовъ, велѣно было закрыть и дѣла собранія передать въ вѣдѣніе губернскаго правленія на случай выдачи справокъ и свидѣтельствъ. Указъ этотъ объявленъ былъ къ всеобщему свѣдѣнію всѣхъ существовавшихъ тогда правительственныхъ учрежденій и должностныхъ лицъ.

Затѣмъ, въ 1853 году послѣдовало новое распоряженіе Правительствующаго Сената, который, подтвердивъ губернскому правленію, что по дѣламъ о дворянахъ должно ограничиваться только выдачею справокъ и свидѣтельствъ по прежнимъ дѣламъ, между прочимъ, разъяснилъ, что со вновь же подаваемыми о дворянствѣ просьбами доказатели сего достоинства могутъ обращаться въ од-

*) Берштрессенъ, Опытъ описанія Олонецкой губерніи, изд. 1838 года, стр. 42.

ну изъ губерній, въ коихъ учреждены дворянскія депутатскія собранія.

Коренное дворянское населеніе сосредоточено было преимущественно въ двухъ уѣздахъ—Лодейнопольскомъ и Вытегорскомъ. Богатые помѣщики не проживали въ своихъ имѣніяхъ, отъ того у нихъ сельское хозяйство не получило развитія и ничѣмъ не отличалось отъ обыкновеннаго крестьянскаго. Отсутствіе владѣльцевъ изъ имѣній, оставленныхъ на произволъ старостъ, лишило сельское хозяйство раціональной обработки земли и было отчасти причиною, что хлѣбопашество, можно сказать, съ первобытныхъ временъ заселенія края не сдѣлало на пути никакого шага къ улучшенію хозяйства крестьянъ, не у кого было перенимать болѣе раціональную обработку земли. Если крупныя владѣнія и приносили прежде владѣльцамъ доходъ, то это достигалось только чрезъ продажу лѣса и лѣсныхъ дачъ. При неумѣломъ и небрежномъ хозяйствѣ, дворянскія имѣнія совершенно запущены были уже 50 лѣтъ тому назадъ, дачи вырублены, частію проданы въ чужія руки пришлыхъ предпринимателей, какими являются въ настоящее время К° Громовъ и Брантъ и другіе. Дачи помѣщиковъ вырублены и самая земля, въ большинствѣ бездоходная, находится въ жалкомъ положеніи. На помѣщичьихъ имѣніяхъ образовались недоимки земскихъ сборовъ и государственнаго поземельнаго налога, назначаются продажи имѣній, желающіе пріобрѣсти ихъ являются только изъ за сохранившагося еще лѣсу.

Многіе изъ дворянъ до того бѣдны, что живутъ въ услуженіи и даже работниками у тѣхъ же крестьянъ, которые были у предковъ въ обязательныхъ отношеніяхъ. Впрочемъ еще въ 30-хъ годахъ наблюдались такіе мелкопомѣстные дворяне, особенно въ Лодейнопольскомъ уѣздѣ, что сами обработывали поля и занимались извозомъ товаровъ и пассажировъ, скупали и продавали мясникамъ скотъ; выдѣлялись они своею малоразвитостію, безграмотностью, одѣвались какъ простолюдины и даже нѣкоторые ходили въ лаптяхъ. Такіе дворяне, между прочимъ, наблюдались въ Шаменичахъ. Они выдѣляли себя тѣмъ, что брили бороды, за что въ насмѣшку ихъ называли: «Шаменскіе баре, кошеныя бороды».

СПИСОКЪ
дворянъ Олонецкой губерніи 1820 года.

I. Дворяне, проживающіе въ своихъ помѣстьяхъ и въ городахъ Олонецкой губерніи.

По Петрозаводску.

1. Поручикъ Яковъ Борисовичъ **Борисовъ**.
2. Поручикъ Алексѣй Степановичъ **Юлинъ**.
3. Коллежскій совѣтникъ Андрей Михайловичъ **Косяковъ**.
4. Надв. сов. и кавалеръ Ѳедоръ Васильевичъ **Суворовъ**.

По Олонцу.

5. Штабсъ-капитанъ Николай Ивановичъ **Даниловъ**.
6. Титулярный совѣтникъ Иванъ Михайловичъ **Ѳедоровъ**.

По Вытегрѣ.

7. Губернскій секретарь Василій Борисовичъ **Козьминъ**.
8. Подпоручикъ Ларіонъ Ивановичъ **Моложениновъ**.
9. Мичманъ Григорій Гавриловичъ **Кургановъ**.
10. Мичманъ Александръ Андреевичъ **Юрловъ**.
11. Унтеръ-офицеръ Василій Петровичъ **Масловъ**.
12. Прапорщикъ Борисъ Ивановичъ **Козьминъ**.
13. Прапорщикъ Герасимъ Кирилловичъ **Ратьковъ**.

По Каргополю.

14. Статскій совѣтникъ Иванъ Григорьевичъ **Кипріяновъ**.
15. Надворный совѣтникъ Василій Ивановичъ **Елинъ**.
16. Коллежскій совѣтникъ Иванъ Никитичъ **Дерновъ**.

По Лодейному-Полю.

17. Подпоручикъ Александръ Ивановичъ **Каппути**.
18. Прапорщикъ Николай Ивановичъ **Гавриловъ**.
19. У него сыновья: Василій.
20. „ „ Алексѣй.
21. Корнетъ Иванъ Александровичъ **Ишкаринъ**.
22. Капитанъ-лейтен. Николай Захарьевичъ **Ишкаринъ**.
23. Его сыновья: Прокопій.
24. „ „ Петръ.
25. „ „ Василій.
26. Прапорщикъ Иванъ Захарьевичъ **Ишкаринъ**.
27. Его сыновья: Семенъ.
28. „ „ Петръ.
29. „ „ Дмитрій.

30. Флота капитанъ 2 ранга Ѳедоръ Ильичъ **Качаловъ.**
31. Сынъ его: Николай.
32. Штабсъ-капитанъ Иванъ Яковлевичъ **Качаловъ.**
33. Флота капитанъ Матвей Яковлевичъ **Лергоевъ.**
34. Маіоръ Александръ Васильевичъ **Лутохинъ.**
35. Подпрапорщикъ Ѳедоръ Яковлевичъ **Лутохинъ.**
36. У него сыновья: Левъ.
37. „ „ Алексѣй.
38. Прапорщикъ Николай Савичъ **Неелов**ъ.
39. Прапорщикъ Григорій Силычъ **Неелов**ъ.
40. Коллежскій секретарь Иванъ Григорьевичъ **Неелов**ъ.
41. Сержантъ Михаилъ **Неелов**ъ.
42. Прапорщикъ Матвѣй Константиновичъ **Неелов**ъ.
43. Титулярный совѣтникъ Яковъ Григорьевичъ **Саблинъ.**
44. Надв. сов. и кавалеръ Иванъ Андреевичъ **Тяполковъ.**
45. Поручикъ Иванъ Васильевичъ **Боровитиновъ.**
46. Отставной кадетъ Яковъ Васильевичъ **Боровитиновъ.**
47. Подпоручикъ Яковъ Ивановичъ **Гавриловъ.**
48. Колл. сов. Александръ Александровичъ **Боровитиновъ.**
49. Титулярный совѣтн. Николай Алексѣевичъ **Климовской.**
50. Канцелярист Иванъ Васильевичъ **Качаловъ.**
51. Маіоръ и кавалеръ Андрей Аѳанасьевичъ **Левской.**
52. Капитанъ Андрей Ивановичъ **Мордвиновъ.**
53. Губернскій секретарь Василій Панкратьевичъ **Мякининъ.**
54. Прапорщикъ Ѳедоръ Матвеевичъ **Неелов**ъ.
55. Коллежскій ассесоръ Петръ Григорьевичъ **Саблинъ.**
56. Губернскій регистраторъ Иванъ Петровичъ **Саблинъ.**
57. Подпоручикъ Павелъ Николаевичъ **Саблинъ.**
58. Прапорщикъ Ермолай Ѳомичъ **Саблинъ.**
59. Лейтенантъ Николай Матвеевичъ **Геглоковъ.**

Неслужащіе.

60. Гавріилъ Савичъ **Быковъ.**
61. Михаилъ Яковлевичъ **Качаловъ.**
62. Сыновья его: Илья.
63. „ „ Яковъ.
64. „ „ Иванъ.
65. Степанъ Тимофеевичъ **Литвиновъ.**
66. Его сыновья: Ѳедоръ.
67. „ „ Иванъ.
68. „ „ Василій.
69. Степанъ Ивановичъ **Неелов**ъ.
70. Василій Ивановичъ **Неелов**ъ.
71. Осипъ Ивановичъ **Неелов**ъ.
72. Михаилъ Ивановичъ **Неелов**ъ.
73. Сыновья: Василій.
74. „ Никифоръ.
75. „ Иванъ.
76. Петръ Ивановичъ **Неелов**ъ.

77. Иванъ Агафоновичъ **Нееловъ**.
78. Гавріилъ Агафоновичъ **Нееловъ**.
79. Сила Михайловичъ **Неелобъ**.
80. Василій Ѳедоровичъ **Неелобъ**.
81. Аѳанасій Ѳедоровичъ **Неелобъ**.
82. Василій Силычъ **Неелобъ**.
83. Василья Силыча **Неелова**, сынъ Тихонъ.
84. Андрей Алексѣевичъ **Неелобъ**.
85. Константинъ Васильевичъ **Неелобъ**.
86. Корнилій Васильевичъ **Неелобъ**.
87. Дмитрій Гавриловичъ **Неелобъ**.
88. Сыновья его: Петръ.
89. „ „ Дмитрій.
90. „ „ Иванъ.
91. Андрей Ивановичъ **Софоновъ**.
92. Сынъ его Николай.
93. Терентій Митрофановичъ **Шульгинъ**.
94. Сыновья его: Иванъ.
95. „ „ Николай.
96. Алексѣй Андреевичъ **Амуковъ**.
97. Елисѣй Ивановичъ **Бухвастовъ**.
98. Егоръ Ивановичъ **Качаловъ**.
99. Ѳедоръ Яковлевичъ **Качаловъ**.
100. Иванъ Михайловичъ **Качаловъ**.
101. Иванъ Алексѣевичъ **Лутохинъ**.
102. Петръ Ивановичъ **Левской**.
103. Василій Ивановичъ **Неелобъ**.
104. Иванъ Алексѣевичъ **Неелобъ**.
105. Иванъ Ивановичъ **Пресняковъ**.
106. Семенъ Александровичъ **Судаковъ**.
107. Андрей Николаевичъ **Саблинъ**.
108. Матвей Николаевичъ **Саблинъ**.
109. Сидоръ Петровичъ **Софоновъ**.
110. Семенъ Егоровичъ **Софоновъ**.
111. Яковъ Ивановичъ **Софоновъ**.
112. Егоръ Семеновичъ **Софоновъ**.
113. Панфилъ Семеновичъ **Софоновъ**.

II. Находящіеся при должностяхъ въ Олонецкой губерній.

Петрозаводскіе.

1. Статскій совѣтникъ и кавалеръ Степанъ Александровичъ **Башинскій**.
2. Башинскаго сыновья: Петръ.
3. „ „ Викторъ.
4. „ „ Ѳедоръ.
5. Кол. сов. и кавалеръ Василій Спиридоновичъ **Соколовъ**.
6. Надворный сов. и кавалеръ Петръ Ивановичъ **Гакусковъ**
7. Маркшейдеръ 9 кл. Адамъ Васильевичъ **Армстронгъ**.

8. Коллежскій секретарь Дмитрій Ивановичъ **Абрамовъ**.
9. Титулярный совѣтникъ Сидоръ Васильевичъ **Васильевъ**.
10. У него сынъ Петръ.
11. Коллежскій секретарь Петръ Яковлевичъ **Дейхманъ**.
12. 9-го класса Андрей Васильевичъ **Куликовъ**.
13. Сынъ его Павелъ (губернскій секретарь).
14. Надворный совѣтникъ Иванъ Ивановичъ **Киселевъ**.
15. Губернскій секретарь Павелъ Ефимовичъ **Катаевъ**.
16. Коллежскій секретарь Николай Ефимовичъ **Катаевъ**.
17. Титул. сов. и кавалеръ Григорій Козьмичъ **Орѣховскій**.
18. Сынъ его Павлинъ.
19. Тит. сов. и кавал. Гавріилъ Филимоновичъ **Филимоновъ**.
20. Надворный совѣтникъ Иванъ Лаврентьевичъ **Фолкернъ**.
21. Надворный совѣтникъ и кавалеръ Григорій Степановичъ **Бенедиктовъ**, отецъ поэта В. Г. Бенедиктова.

Олонецкіе.

22. Надв. сов. и кавал. Ѳеофилъ Степановичъ **Красновъ**.
23. Титулярный сов. Василій Михайловичъ **Григорьевъ**.
24. Титулярный совѣтникъ Иванъ Петровичъ **Даниловъ**.
25. Надворный совѣтникъ Сергѣй Васильевичъ **Петровъ**.
26. Сыновья его: Кириллъ.
27. „ „ Уріилъ.
28. „ „ Михаилъ.

Лодейнопольскіе.

29. Колл. сов. и кавалеръ Иванъ Ивановичъ **Ламбертъ**.
30. Титулярный совѣтникъ Ѳедоръ Семеновичъ **Лепехинъ**.
31. Коллежскій секретарь Василій Ивановичъ **Пресняковъ**.
32. Сыновья его: Никоноръ.
33. „ „ Константинъ.
34. 14 класса Павелъ Ивановичъ **Каппути**.
35. Подполковн. и кав. Николай Александровичъ **Ишкаринъ**.
36. Тит. сов. и кав. Алексѣй Ѳедоровичъ **Ишкаринъ**.
37. Коллежскій регистраторъ Иванъ Васильевичъ **Качаловъ**.
38. Полковникъ и кавалеръ Иванъ Михайловичъ **Качаловъ**.
39. Губернскій секретарь Козьма Ивановичъ **Левской**.
40. Коллежскій секретарь Василій Николаевичъ **Нееловъ**.
41. Канцелярист Иванъ Гавриловичъ **Нееловъ**.
42. Канцелярист Василій Васильевичъ **Нееловъ**.
43. Губернскій секретарь Ѳедоръ Яковлевичъ **Саблинъ**.
44. Титулярный совѣтникъ Иванъ Андреевичъ **Судаковъ**.
45. Штабсъ-капитанъ Павелъ Ивановичъ **Третьяковъ**.
46. Его сыновья: Николай.
47. „ „ Константинъ.
48. „ „ Александръ.
49. Маіоръ Денисъ Михайловичъ **Ушаковъ**.
50. Поручикъ Александръ Васильевичъ **Боровитиновъ**.
51. Прапорщикъ Ѳедоръ Ивановичъ **Левской**.

52. Коллежскій регистраторъ Иванъ Алексѣевичъ **Нееловъ.**
53. Титулярный совѣтникъ Василій **Осиповъ.**
54. Титулярный совѣтникъ Герасимъ Ивановичъ **Пресняковъ.**
55. Коллежскій ассесоръ Михаилъ Васильевичъ **Рукинъ.**
56. Коллежскій регистр. Иванъ Александровичъ **Судаковъ.**
57. Канцелярист**ъ** Василій Александровичъ **Судаковъ.**
58. Подканцелярист**ъ** Левъ Александровичъ **Судаковъ.**
59. Подпоручикъ Семенъ Александровичъ **Саблинъ.**
60. Поручикъ Семенъ Ивановичъ **Тяполковъ.**

Вытегорскіе.

61. Инженъ-маіоръ Иванъ Аѳанасьевичъ **Апенковъ.**
62. Титулярный совѣтникъ Иванъ Павловичъ **Маркграфъ.**
63. Штабсъ-капитанъ Василій Аѳанасьевичъ **Ратьковъ.**
64. Губернскій секретарь Михаилъ Васильевичъ **Ратьковъ.**
65. Титулярный совѣтникъ Василій Петровичъ **Ижоринъ.**

Каргопольскіе.

66. Подполковникъ Иванъ Ивановичъ **Бекъ.**
67. Коллежскій совѣтникъ Иванъ Петровичъ **Ярославцевъ.**
68. Надворный совѣтникъ Ѳедоръ Никитичъ **Бурмакинъ.**
69. Его сыновья: Иванъ, подканцелярист**ъ**.
70. „ „ Матвей.
71. Штабсъ-капитанъ Петръ Ивановичъ **Бекъ.**

III. Дворяне, живущіе въ другихъ губерніяхъ.

Петрозаводскіе.

1. Дѣй. ст. сов. и кавалеръ Петръ Ѳедоровичъ **Мартьяновъ.**
2. Коллеж. секр. Борисъ Гавриловичъ **Чапыжниковъ.**
3. Сынъ его Глѣбъ.
4. Титулярный совѣтн. Сосипатръ Сидоровичъ **Васильевъ.**
5. Титулярный совѣтникъ Иванъ Ивановичъ **Гроссъ.**
6. Сынъ его Петръ.
7. Капитанъ Василій Васильевичъ **Плотовъ.**
8. Сынъ его Александръ.
9. Титулярный совѣтн. Василій Кондратьевичъ **Медвѣдевъ.**
10. Сынъ его Иванъ.
11. Прапорщикъ Козьма Ивановичъ **Позднякова.**
12. Сыновья его: Николай.
13. „ „ Александръ.
14. Поручикъ Иванъ **Сердешневъ.**
15. Сыновья его: Павелъ.
16. „ „ Александръ.
17. Подпоручикъ Николай Ивановичъ **Турешинъ.**
18. Сынъ его Порфирій.
19. Надв. сов. и кавалеръ Гавріилъ Алексѣевичъ **Юлинъ.**
20. Надворный совѣтникъ Василій Борисовичъ **Ермолаевъ.**
21. Сыновья его: Василій.
22. „ „ Ѳедоръ.

23. Надворный совѣтникъ Маркъ Сидоровичъ **Киселевъ**.
24. Сынъ его Павелъ.
25. Коллежскій совѣтникъ Иванъ Трофимовичъ **Пресняковъ**.
26. Сынъ его Петръ.
27. Надворный совѣтникъ Николай Матвеевичъ **Свѣчинскій**.
28. Сынъ его Николай.
29. Артиллер. подп. Никита Трофимовичъ **Головачевъ**.
30. Подполк. и кав. Александръ Ивановичъ **Оберниббесовъ**.
31. Капитанъ Аполлонъ Григорьевичъ **Палибинъ**.
32. 6 класса и кавалеръ Петръ Андреевичъ **Лачиновъ**.

Олонецкіе.

33. Неимѣющій чина Василій Ивановичъ **Даниловъ**.
34. „ „ Алексѣй Ивановичъ **Даниловъ**.
35. Надворный совѣтникъ Ѳедоръ Ивановичъ **Гавриловъ**.

Подольскіе.

36. Генералъ отъ артиллеріи, сенаторъ и кавалеръ, Алексѣй Ивановичъ **Корсаковъ**.
37. Вице-адмиралъ, сенаторъ и кавалеръ Алексѣй Николаевичъ **Саблинъ**.
38. Ген.-маіоръ и кав. Петръ Юрьевичъ **Галкинъ**.
39. Дѣйств. ст. сов. и кав. Василій Алексѣевичъ **Поляковъ**.
40. Статскій совѣтникъ Павелъ Ѳедотовичъ **Клокачевъ**.
41. Флота капитанъ 2 ранга и кавалеръ Иванъ Васильевичъ **Лутохинъ**.
42. Неимѣющій чина Петръ Григорьевичъ **Неелов**ъ.
43. „ „ Аѳанасій Григорьевичъ **Неелов**ъ.
44. Прапорщикъ Николай Осиповичъ **Неелов**ъ.
45. Поручикъ Алексѣй Васильевичъ **Неелов**ъ.
46. Подпоручикъ Ѳедоръ Егоровичъ **Петровъ**.
47. Его братья: Григорій } въ корпусѣ.
48. „ „ Алексѣй }
49. Капитанъ-лейтенантъ Илья Семеновичъ **Рудометовъ**.
50. Губернскій секретарь Николай Андреевичъ **Судаковъ**.
51. Прапорщикъ Василій Ивановичъ **Тяполковъ**.
52. Артиллеріи генералъ-маіоръ и кавалеръ Николай Ивановичъ **Третьяковъ**.
53. Его сыновья: Ѳедоръ.
54. „ „ Александръ.
55. „ „ Николай.
56. Капитанъ Алексѣй Михайловичъ **Ушаковъ**.
57. Артиллеріи полковникъ Николай Николаев. **Антроповъ**.
58. Подполковникъ Василій Николаевичъ **Антроповъ**.
59. Надворный сов. Александръ Дементьевичъ **Обсентовъ**.
60. Унтеръ-лейтенантъ Василій Сидоровичъ **Апрѣлевъ**.
61. Артил. прапорщ. Николай Александровичъ **Антроповъ**.
62. Малолѣтній Александръ Александровичъ **Антроповъ**.
63. Канцеляристъ Тимофей Козьмичъ **Быковъ**.
64. Штабсъ-капитанъ Сергѣй Ивановичъ **Владиславлевъ**.

65. Фейерверкеръ Яковъ Никитичъ **Вандышевъ.**
66. Капитанъ Никита Ивановичъ **Ишкаринъ.**
67. Коллежскій совѣтникъ Василій Дмитріевичъ **Кобылинъ.**
68. Надв. сов. и кав. Семенъ Александровичъ **Карчоковъ.**
69. Артиллеріи капитанъ Василій Дмитріевичъ **Карсаковъ.**
70. Юнкеръ Николай Дмитріевичъ **Карсаковъ.**
71. Юнкеръ Алексѣй Дмитріевичъ **Карсаковъ.**
72. Лейтенантъ Павелъ Ѳедоровичъ **Карсаковъ.**
73. Коллежскій регистр. Александръ Ѳедоровичъ **Карсаковъ.**
74. Прапорщикъ Николай Ивановичъ **Копѣешниковъ.**
75. Кадетъ Семенъ Ивановичъ **Копѣешниковъ.**
76. Малолѣтній Василій Ѳедоровичъ **Коведяевъ.**
77. Малолѣтній Николай Тимофеевичъ **Коротяевъ.**
78. Коллежскій секретарь Егоръ Аѳанасьевичъ **Левской.**
79. Полковникъ и кав. Александръ Ивановичъ **Мордвиновъ.**
80. Надв. сов. и кавалеръ Петръ Яковлевичъ **Макрушинъ.**
81. Маіоръ Николай Ивановичъ **Мордвиновъ.**
82. Коллежскій ассесоръ Иванъ Яковлевичъ **Мордвиновъ.**
83. Маіоръ и кавалеръ Иванъ Ивановичъ **Неелювъ.**
84. Штабсъ-капитанъ Александръ Ивановичъ **Неелювъ.**
85. Штабсъ-капитанъ Яковъ Васильевичъ **Полѣновъ.**
86. Маіоръ Александръ Ивановичъ **Палицынъ.**
87. Его сыновья: Владиміръ.
88. „ „ Валеріанъ.
89. „ „ Александръ.
90. „ „ Анисимъ.
91. Полковникъ Яковъ Ивановичъ **Саблинъ.**
92. Штабъ-ротмистръ Иванъ Ѳомичъ **Саблинъ.**
93. Прапорщикъ Яковъ Гавриловичъ **Саблинъ.**
94. Гардемаринъ Василій Александровичъ **Саблинъ.**
95. „ Александръ Александровичъ **Саблинъ.**
96. Подпрап. Михаилъ Степановичъ **Спокойско-Францевичъ.**
97. Прапорщикъ Василій Николаевичъ **Саблинъ.**
98. Флота капитанъ 2 ранга Михаилъ Андреев. **Ушаковъ.**
99. Флота капит.-лейтен. Петръ Андреевичъ **Ушаковъ.**
100. Прапорщикъ Еремѣй Ивановичъ **Ушаковъ.**
101. Надворный совѣтникъ Ларіонъ Никитичъ **Философовъ.**
102. Инженеръ-капитанъ Ѳедоръ Максимовичъ **Чуринъ.**
103. Поручикъ Василій Николаевичъ **Щепининъ.**

Вытегорскіе.

104. Генералъ отъ инфантеріи и разныхъ орденовъ кавалеръ графъ Семенъ Романовичъ **Воронцовъ.**
105. Генералъ-лейтенантъ и кавалеръ графъ, Евграфъ Ѳедотовичъ **Комаровскій.**
106. Д. ст. сов. и кав. Александръ Михайловичъ **Безобразовъ.**
107. Двора Его Императорскаго Величества шталмейстеръ и кавалеръ Петръ Ивановичъ **Озеровъ.**
108. Неимѣющій чина Лукіанъ **Акимовъ.**

109. Титулярный совѣтникъ Петръ Ивановичъ **Поповъ**.
110. Его сыновья: губ. секр. Михаилъ.
111. „ „ „ „ Николай.
112. Ген.-маіоръ и кавалеръ Никита Ивановичъ **Акининъ**.
113. Сынъ его Николай.
114. Губернскій регистраторъ Иванъ Ивановичъ **Акимовъ**.
115. „ „ Аѳанасій Ивановичъ **Акимовъ**.
116. Поручикъ Михаилъ Ивановичъ **Кипріяновъ**.
117. Флота кап.-лейт. Павелъ Аѳанасьевичъ **Игнатьевъ**.
118. Подпоручикъ Александръ Аѳанасьевичъ **Игнатьевъ**.
119. Капитанъ Николай Ѳедоровичъ **Дуровъ**.
120. Лейбъ-гвардіи ротмистръ Евгеній Николаев. **Наумовъ**.
121. Капитанъ Алексѣй Васильевичъ **Епанчинъ**.
122. Подпоручикъ Александръ Васильевичъ **Лѣсковъ**.
123. Капитанъ Дмитрій Николаевичъ **Рагозинъ**.
124. Прапорщикъ Александръ Ивановичъ **Пылаевъ**.
125. Поручикъ Николай Петровичъ **Воейковъ**.
126. Капитанъ Алексѣй Петровичъ **Воейковъ**.
127. Капитанъ Сергѣй Михайловичъ **Костенкинъ**.
128. Подпоручикъ Иванъ Николаевичъ **Полуэктовъ**.
129. Коллежскій ассесоръ Иванъ Семеновичъ **Сигорскій**.
130. Поручикъ Никита Алексѣевичъ **Врактекій**.
131. Неслужащій Василій Ѳедоровичъ **Шулепниковъ**.
132. „ Алексѣй Агафоновичъ **Невѣжинъ**.
133. Губернскій секретарь Петръ Ивановичъ **Коноплевъ**.
134. Коллежскій совѣтникъ Павелъ Ивановичъ **Бражниковъ**.
135. Малол. сынъ ген.-маіора Василій Антонов. **Ѳедоровскій**.
136. Дѣти титулярнаго совѣтника **Степанова**: Александръ.
137. „ „ „ „ Николай.
138. Полковникъ и кавал. Александръ Семеновъ **Игнатьевъ**.
139. Штабсъ-капитанъ Петръ Петровичъ **Голохвастовъ**.
140. Артил. шт.-кап. и кав. Михаилъ Александров. **Мягкой**.
141. Подпоручикъ Иванъ Александровичъ **Мягковъ**.
142. Поручикъ Иванъ Ивановичъ **Хлоповъ**.
143. Неслужащій Иванъ Васильевичъ **Аракчеевъ**.
144. „ Николай Васильевичъ **Аракчеевъ**.
145. Маіоръ Дмитрій Николаевичъ **Казиренъ**.
146. Подполковникъ Николай Андреевичъ **Гедеоновъ**.
147. Коллежскій секретарь Петръ Андреевичъ **Телятниковъ**.
148. Коллежскій регистр. Михаилъ Васильевичъ **Шушеринъ**.
149. Гвардіи капитанъ Василій Ивановичъ **Озеровъ**.
150. Поручикъ Михаилъ Ивановичъ **Озеровъ**.
151. Надворный совѣтникъ Иванъ Ивановичъ **Озеровъ**.
152. Поручикъ Николай Ѳедоровичъ **Булгаковъ**.
153. Губернскій секретарь Сергѣй Сергѣевичъ **Еропкинъ**.
154. Поручикъ Матвѣй Ивановичъ **Телѣгинъ**.
155. Полковн. и кавал. Александръ Ивановичъ **Остафьевъ**.
156. Гвардіи подпоручикъ Николай Степановичъ **Воейковъ**.

157. Коммиссіонеръ 9 кл. Павелъ Васильевичъ **Протасовъ.**
158. Маіоръ Павелъ Степановичъ **Воейковъ.**
159. Свиты Его Величества колонновожатый Николай Павловичъ **Воейковъ.**
160. Генералъ-маіоръ Петръ Алексѣевичъ **Венгерскій.**
161. Полковникъ Николай Алексѣевичъ **Венгерскій.**
162. Штабсъ-ротмистръ Алексѣй Васильевичъ **Нелидовъ.**
163. Надворный сов. Сергѣй Филагрѣевичъ **Станкѣевичъ.**
164. Маіоръ Александръ Гавриловичъ **Гороховъ.**
165. Штабсъ-капитанъ Андрей Васильевичъ **Остафьевъ.**
166. Поручикъ и кав. Лавръ Владимір. **Остолоповъ.**
167. Поручикъ Павелъ Владиміровичъ **Остолоповъ.**
168. Артил. прапорщикъ Эдуардъ Владиміровичъ **Бриммеръ.**
169. Кадетъ Павелъ Владиміровичъ **Бриммеръ.**
170. Подпоручикъ Алексѣй Моисеевичъ **Бабкинъ.**
171. Поручикъ Яковъ Ивановичъ **Быковъ.**
172. Гвардіи капитанъ Александръ Петровичъ **Скворцовъ.**
173. Титулярный сов. Александръ Абрамовичъ **Крыловъ.**
174. Коллежскій сов. Яковъ Алексѣевичъ **Лахматовъ.**
175. Капитанъ Иванъ Ивановичъ **Кургановскій.**
176. Подпоручикъ Сергѣй Ивановичъ **Кургановскій.**
177. Мичманъ Григорій Ивановичъ **Кургановскій.**

Карпопольскіе.

178. Полковн. и кав. Александръ Ивановичъ **Кипріяновъ.**
179. Лейтенантъ Сергѣй Васильевичъ **Елинъ.**
180. Коллежскій секр. Гавріилъ Ѳедоровичъ **Бурманинъ.**

Повѣнецкому.

181. Надвор. сов. Семенъ Дмитріевичъ **Головачевъ.**

II.

Кончезерскій чугунно-плавильный заводъ.

Въ текущемъ 1907 году исполняется двѣсти лѣтъ со времени основанія Кончезерскаго чугунно-плавильнаго завода. Устроенъ онъ въ 1707 году Императоромъ Петромъ Великимъ. Сначала до 1719 года поставлена здѣсь была только одна мѣдная плавильня, а съ этого времени прибавлена доменная печь для выплавки чугуна. Мѣдь выплавляли до 1753 года и затѣмъ вовсе прекратили; выплавка-же чугуна то съ большимъ, то меньшимъ успѣхомъ, продолжалась до 1905 года, когда заводъ прекратилъ дѣйствіе предъ самымъ завершеніемъ двухсотлѣтія своего существованія. Рабочіе до 50 человѣкъ переведены въ Петрозаводскъ на Александровскій заводъ.

Ранѣе, съ 1804 по 1809 гг. Кончезерскій заводъ тоже находился въ бездѣйствіи. Какія причины вызвали остановку завода-тогда, свѣдѣній не имѣется. Нынѣшняя-же остановка завода вызвана причинами чисто экономическаго свойства. Заводъ Кончезерскій вырабатывалъ руду изъ озера Укшезера. Не смотря на механическое, рудоподъемною машиною, добываніе руды, выплавка изъ нея чугуна, при сравнительно недорогомъ изъ своихъ горнозаводскихъ дачъ топливѣ, обходилась не дешево—по 82 коп. за пудъ. Между тѣмъ Уральскій чугунъ съ доставкою въ Петрозаводскъ стоитъ—68 коп. пудъ. Считая въ среднемъ производительность Кончезерскаго завода въ 55 тыс. пуд. чугуна, убытокъ отъ содержанія его для казны составлялъ ежегодно до 8,000 рублей.

При затратахъ въ 100 тыс. рублей, стоимость Кончезерскаго чугуна можно бы понизить до 58 коп., но и то онъ конкурировать не можетъ съ привознымъ чугуномъ, такъ какъ стоимость лучшихъ Уральскихъ чугуновъ—Соткинскаго и Кусинскаго заводовъ, при нормальныхъ условіяхъ доставки, обойдется здѣсь въ Петрозаводскѣ—55 коп. пудъ.—Надобно однако замѣтить, что Олонецкій чугунъ фосфористъ, почему и рыночная цѣна дешевле по крайней мѣрѣ на 5 коп. противъ безфосфористыхъ чугуновъ. Поэтому-то

горнозаводская администрація рѣшила лучше ежегодно затрачивать до 2000 руб. на охрану завода, чѣмъ нести ежегодный убытокъ до 8000 руб., да еще въ результатѣ получать неудобный для передѣлки въ сталь чугунъ. Вотъ въ чемъ заключается нынѣшнее безотрадное положеніе дѣла на Кончезерскомъ заводѣ, вызванномъ когда-то къ жизни геніемъ Великаго Петра.

При первомъ взглядѣ можетъ возникать вопросъ, почему въ теченіе двухъ вѣковъ могли такъ ошибаться въ цѣлесообразности существованія Кончезерскаго завода, который періодически вызывалъ и громадныя единовременныя затраты. Такъ, въ 1787 году, при директорѣ Гаскоинѣ, онъ былъ перестроенъ почти заново. Вторично онъ возобновленъ послѣ пожара, бывшаго въ 1793 году. Отъ всѣхъ перестроекъ послѣ пожара осталась только одна стѣна въ томъ самомъ видѣ, въ какомъ существовала при первоначальномъ основаніи завода. Въ 1894 году по случаю поломки плотины,*) потребовались громадныя затраты (до 35 тыс. руб.) на постановку новой плотины. Наконецъ, рудоподъемная машина, выписанная изъ заграницы, стоющая 76750 руб., тоже не малую цѣнность составляетъ. Она должна была обслуживать Кончезерскому заводу болѣе скорую и удобную добычу руды изъ озера Укшезера. Машина эта стоитъ нынѣ безъ дѣла у казенной пристани въ г. Петрозаводскѣ.

Неужели все это зависило отъ недомыслія лицъ, вѣдавшихъ заводскимъ дѣломъ? Не спохватились ранѣе и допускали затраты. Нѣтъ, не ошибался геніальный Державный Работникъ, устроивши заводъ въ Кончезерѣ для литья чугуна. Не ошибались и всѣ тѣ дѣятели, которые періодически такъ много заботъ прилагали на поддержку и дальнѣйшее развитіе дѣтища Петрова. Пока для артиллеріи въ употребленіи были чугунныя пушки и ядра, заводъ, окруженный богатыми озерными рудами, нуженъ былъ, и онъ оказалъ великую услугу Государству. Заводъ Кончезерскій необходимъ былъ какъ вспомогательной для Александровскаго завода, который получалъ отъ него чугунъ въ штыкахъ, а привозной Уральскій чугунъ началъ конкуррировать съ нимъ только очень недавно, когда ввелись усовершенствованныя техническія приспособленія, повліявшія на уменьшеніе стоимости производства самого чугуна.

Современными-же требованіями артиллеріи и вообще техники военнаго дѣла вызывается сталелитейное производство. Необходимы стальныя пушки и лучшіе сорта стальныхъ снарядовъ. Пере-

*) Сорвало плотину водою въ апрѣлѣ 1891 г.

работка Кончезерскаго чугуна въ сталь уже не представляетъ требуемыхъ качествъ, но отливка для обычныхъ издѣлій изъ чугуна имѣетъ свою цѣнность и теперь. Можно-бы установить на мѣстѣ литье такихъ издѣлій, какъ напр., горшки, печные приборы, рѣшетки, рельсы, надгробные кресты и т. п. Очень можетъ быть, что попытка частныхъ предпринимателей воскресить угаснувшее дѣло Кончезерскаго завода. Авось, при льготномъ пользованіи топливомъ для доменнаго производства, какъ это дѣлается для частныхъ заводовъ, производство здѣсь оживетъ. Право, не хочется вѣрить прекращенію дѣла, насажденнаго Великимъ Императоромъ.

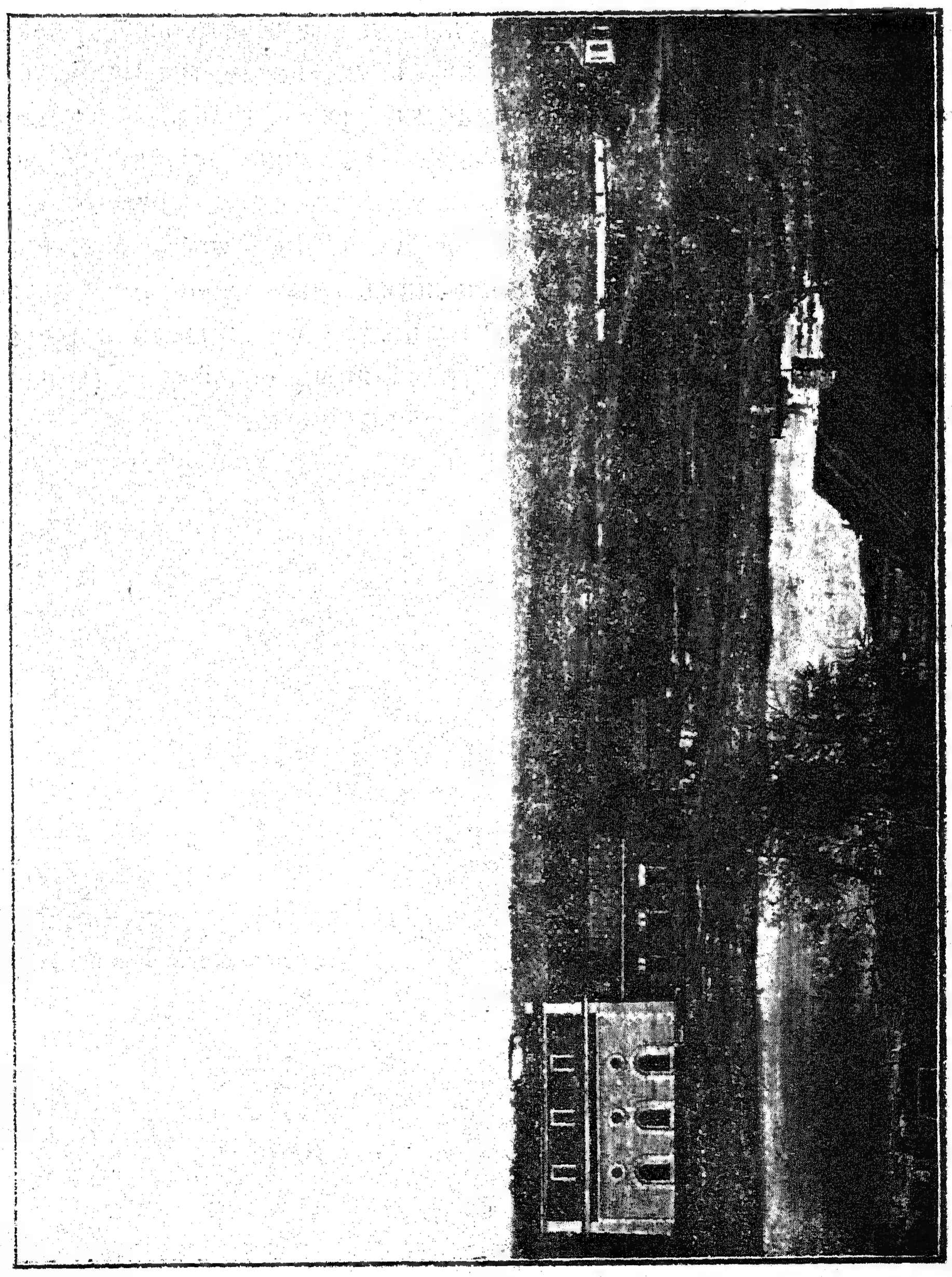

Видъ Кончезерскаго завода и мѣстности.

Самое мѣсто при одномъ изъ живописнѣйшихъ озеръ Олонецкой губерніи располагаетъ здѣсь къ промышленной жизни.

Заводъ стоитъ на перешейкѣ, отдѣляющемъ озеро Кончезеро отъ озера Пертнаволоцкаго, на пространствѣ 60 шаговъ, причемъ Пертозеро выше Кончезера на 10 саженъ. Одинъ изъ лучшихъ видовъ открывается съ возвышенія, въ одной верстѣ отъ завода. Отсюда озеро Кончезеро открывается во всей красотѣ своей, идетъ длинная вереница острововъ, теряющихся въ отдаленіи и картина оканчивается синѣющими вдали холмами. Въ другую сторону открывается также живописное озеро *Пертнаволоцкое*, высокіе крутые берега котораго увѣнчаны сосновымъ и еловымъ лѣсомъ. Неподалеку чудные и замѣчательные водопады—Кивачъ, Поръ-порогъ и Гирвасъ, съ прелестнѣйшими окрестностями, манящими сюда дачниковъ изъ столицъ.—Грунтовая дорога ведетъ къ заводу и водопадамъ по очень красивымъ мѣстностямъ, мимо озеръ, возвышающихся другъ надъ другомъ терассами. Озера эти продолговатой формы и проѣзжать приходится по узкимъ перешейкамъ, отдѣляющимъ одно озеро отъ другого. Особенно красива мѣстность на пути отъ Косалмы до Кончезера. Дорога идетъ между отвѣсными громадными скалами, въ расщелинахъ которыхъ растутъ гиганты сосны и ели.

III.

Олонецкое областное нарѣчіе и древнерусскій языкъ въ лексическомъ отношеніи.

«Говоритъ ли намъ о языкѣ Заонежанъ—какъ онъ сходенъ съ языкомъ Кіевской лѣтописи, особенно XII вѣка? Этотъ говоръ съ одинаковымъ произношеніемъ и словообразованіемъ, эта рѣчь съ одинаковымъ словоизмѣненіемъ и словосочиненіемъ... поразительны...

Е. В. Барсовъ. «Олонецкія древности».

Имѣя въ виду приведенное утвержденіе почтеннаго изслѣдователя памятниковъ древнерусской письменности и сложившееся общее мнѣніе объ Олонецкомъ краѣ, какъ о «случайно уцѣлѣвшемъ обломкѣ старины глубокой»,—мы рѣшили прослѣдить, насколько вообще сохранилась эта старина въ живой рѣчи современныхъ олончанъ, и въ частности въ ихъ лексикологіи. Для нашей цѣли мы сдѣлали сравненіе данныхъ, съ одной стороны изъ «Матеріаловъ для словаря древнерусскаго языка по письменнымъ памятникамъ» И. И. Срезневскаго (I—VIII вып.; А—П) и А. Дювернуа (А—Я), всего 2492 столбц., съ другой—данныхъ изъ «Словаря областного Олонецкаго нарѣчія» г. Куликовскаго и лексическаго матеріала, собраннаго позже свящ. Понамаревымъ («Кижское нарѣчіе», р. 20—55) и нами («Говоръ крестьянъ Нигижемской волости, Пудож. у.»). Въ результатѣ сравненія оказывается, что въ живой рѣчи современнаго населенія Олонецкаго края обращается (кромѣ многочисленныхъ финскихъ словъ) *) цѣлая масса словъ и выраженій

*) См. нашу брошюру «Зависимость областного олонецкаго нарѣчія отъ нарѣчій и говоровъ прибалтійскихъ, прикамскихъ и приволжскихъ финновъ въ лексическомъ отношеніи».

древнерусскихъ X—XVII в.в. Вотъ важнѣйшіе изъ архаизмовъ съ указаніемъ времени и рукописей, въ которыхъ они впервые упоминаются.

Анбаръ—амбаръ (Акты Юридич. 1544 г.).

Баяти—разсказывать басни (творенія Григ. Назіан. съ толков. Никиты Иракл. по списку XIV в., л. 15); олонецкое **баять**—говорить; ср. пословицу: «Въ байны баютъ, въ избы говорятъ».

Байна—баня (Акты Юрид. 1599 г.).

Безвиньный—невинный (Ефремов. Кормчая XII в.).

Беремя—бремя, охапка (Изборникъ Святослава 1076 г.).

Бесѣдьникъ—соучастникъ въ бесѣдѣ (Златоструй XII в.).

Благой—помѣшанный (Хоженіе Аѳ. Ник. 1466—1472 г.).

Блекотати—блеять—Заонеж. (Житіе Андр. Юрод., сп. XV—XVI в.).

Блѣдый—блѣдный (Жит. Порф. сп. XV в.); олон.—блѣдо́й.

Богатина—богачъ (Апокал. толк. XVI в.).

Болонь—порѣчье, покрытое травою (Слово о полку Игоревѣ XII в.); Олон.—Каргоп.—древесина.

Большина—prioritas, первенство (Msc. Rum. 363 f. 516 в.).

Бородавица—бородавка (Пергам. XIV в.).

Боронити—защищать (Серапіона слово V-е, XIII в.: «вся Богъ боронитъ», ср. олон. «борони Пресвятая Богородица»).

Босота—(Сказ. о бѣдн. Сборн. XV в.).

Братанъ—двоюродный братъ (Хроника Георг. Амартола по списку XIV—XV в., 320).

Буявый—глупый (Георг. Амарт., Новг. III лѣтоп., 1508 г.); ср Олон. небуявой—небойкій, неудалый.

Бревенникъ—мѣсто рубки бревенъ (Акты Юридич. 1555 г.).

Быстрина быстрота (Стихирарь XII в., 25).

Бѣдовати—страдать, бѣдствовать (Ипатіев. лѣтоп., 1199 г.).

Бѣлота, **Чрьнота**—(Изборникъ кн. Святослава 1073 г.).

Буевище, **Буй**—cimeterium (Псков. лѣтоп. 1418, 1473, 1553 г.г.) «Мроша тогда (1553 г.) простые люди железою. И въ годъ положили въ скудельницахъ 25000, а **по буямъ** не всѣмъ колько числомъ». «Того-жъ лѣта (1418 г.) повелѣ посадникъ Ѳедосей и весь Псковъ намостити, **буевище** и около церкви Святѣй Троицы»; Олон.—**буява**—кладбище.

Варя—мѣсто, гдѣ варили напитки (Духовная князя Ив. Ив., до 1359 г.); Олон.—варево, купанье.

Верхотина—acclivitas (Акты Юридич. 1504 г.).

Весельство—веселье (Сборн. Св. Кирилла Бѣлоз. XV в.).

Вершникъ—верховой, ѣдущій впереди свадебнаго поѣзда (Müll 7 —391).

Видъ—зрѣніе (I. Дамаскина Богословіе, переводъ до 1200 г.).

Вихляніе—Олон. вихляться—шататься (Псков. I лѣтопись, 1505 г.).

Ввадити—втравить (Лѣтоп. Нестора).

Вопче—заодно (Духовн. Новгород. и Двинск. XIV—XV в.).

Волгский—влажный (Шестодневъ XVII в.); Олон.—волгнуть—мякнуть, отсырѣть.

Пожня—лугъ (Грамот. Хутын. м. послѣ 1192 г.).

Волога—приварка (Рус. Правда Владиміра Мономаха около 1114 г.).

Волокита—проволочка (Псков. I л., 1547 г.).

Волокъ—водораздѣлъ (Смолен. грм. 1229 г.); Олон.—дорога, путь.

Волощаны – Олон. волощана—жители волости (Псков. I л., 1462 г.).

Волосъ—скотій богъ (Пов. врем. лѣтъ, 907 г.); Олон. **Власіевъ родъ**—коровы (Каргоп. у.).

Вострый—острый (Ак. Юрид. 1579 г.).

Волшевьный—волшебный (Пов. врем. л., 938 г.).

Ворочати—возвращать назадъ (Рус. Правда по списку около 1280 г.).

Воскрянутися—сдвинуться (Богословіе I. Дамаскина, переводъ до 1280 г.).

Вракати—врать (Разряд. 1613—1645 г.); Олон.—Толвуя.

Вдовица—вдова (Избор. Свят. 1073 г.).

Възводье—прибыль воды (Новгор. I лѣт., 1176 г.); Петрозв.—взводень—волна.

Въздынути—поднять (Новг. I л., 1282 г.).

Възимати—брать (Изборн. 1073 г.).

Вороница—ворона (Поуч. Влад. Мономаха, до 1125 г.); Петрозавод. у.—вороница.

Вопричитися—adversari (Msc. und N 276 f. 112a); Олон. попричицце—показаться, привидѣться.

Всполье и сполье—окраина (Новгор. 2-я л., 1493 г.).

Въстанливый—усердный (Сборн. Кир. Бѣлоз., XV в.)..

Въстокъ—востокъ (Остром. Еванг. XI в.).
Въстрепехнутися—встрепенуться (Никонов. л. VIII, 94).
Въстрѣча—противорѣчіе (Дѣло Макс. Грека).
Вьсякояко—всяко (Жит. Ниф. XIII в.).
Вѣдомъ—извѣстіе (Псков. I л. 1469 г.).
На вѣру брати— довѣрять (Тамож. Новг. грам. 1571 г.).
Вѣсто—извѣстно (Кирик. учен, 1136 г.).
Вѣя—вѣтвь (Панд. Ант. XII—XIII в.); Олон.—**на увѣи**—въ тѣни
Галица—галка (Слово о полку Игоревѣ, XII в.).
Гинути—гибнуть (Псков. л. 1486 г.).
Глумъ—забава (Уст. Корм. XIII в.).
Глукъ—шумъ, гулъ (Ярл. Узбека 1315 г.); Олон. **гулкать**—кричать (о птицахъ).
Гнестися—жаться (Панд. Ант. XI в.).
Гнила—глина (Ефр. Сир. въ сборн. XII в.).
Гнусъ, Олон. **гнуса**—мошкара (Избор. 1073 г.).
Голомень, Олон. открытое мѣсто въ озерѣ—«голомя дуба» Мамвр. до вѣтвей 1½ саж. (Дан. Игум. XII в.).
Горица—горка (Патерикъ Син. XI в.).
Горносталь—горностай (Духовн. Салтык. 1483 г.).
Осподинъ—господинъ (Жит. Ниф. 1219 г.).
Грѣзъ, Каргоп. **грезь**—грязь (Григ. Назіан. XI в).
Давѣ—недавно (Кирил. Туров. поуч., XII в.).
Далече—далеко (Остр. Ев.; XI в.).
Двирь—дверь (Сборн. Троиц. XII—XIII в.).
Двожды—дважды (Ефр. Сир. XIII в.).
Дворище—дворовое мѣсто (Грам. кн. Всеволода до 1136 г.; Дух. Вас. Иг., около 1350 г.: «давъ дворъ и **дворищо**, орамую землю»).
Деревнишко—уничиж. отъ деревня (Жал. грам. Андр. 1397 г.).
Дивоватися— удивляться (Мин. Пут., XI в.).
Дивья—просто (Слово Дан. Заточ. XII в.).
Доволити—снабжать (Златая цѣпь до 1400 г.).
Долика—улика (Псков. Судн. грам.).
До́сталь—совсѣмъ (Соф. врем. 1468 г.).
Другояко—иначе (Патер. Син. XI в.).
Дупль, Олон. **дуплё** (Библія 1499 г.)—каменная разсѣлина, Пудож.—верхній сводъ печи.
Дѣтина—дитя, юноша (Парем. 1271 г.); Олон. **дѣти́на**—холостяга, и въ Заонежьѣ **дѣтина** (Имя собират.)—дѣтвора.

Даивать--форма многократн. глагола отъ **давать** (Сборн. Мухан. 1449 г.).

Добръ-здоровъ (Псков. л. 1470 г.).

Дядевья – множ. ч. отъ **дядя** (Акты Юрид. 1646 г.).

Дѣю—дѣлаю (Пант. Ант. XI в.); Олон.—ему нешто и діетъ—ему ничто не дѣлается.

Еговъ—его; eius (Маргар. 1530 г.).

Жагало, Олон. жигало—жало (Минея окт. Новг. XII в.).

Животъ—имущество (Акты Истор. 1599 г.).

Жадати—жаждать (Григ. Наз. XI в.).

Жаровый—сухой (лѣсъ, напр.) (Акты Юрид. 1567 г.).

Жалитися—негодовать, роптать (Апост. XIII в.).

Жердье—множ. ч. отъ **жердь**—длинный толстый колъ (Псков. л. 1480 г.).

Жаратокъ—пепелъ; Олон.—загнетка (Іоан. Лѣств. XIV в.).

Жонка--жена (Акты Юрид. 1541 г.).

Забыть—забытье (Избор. 1073 г.).

Заберега—ледъ, образующійся у береговъ (Собр. Госуд. грам. и договор. 1389 г.).

Запалить—зажечь (Исходъ XXII гл. 6 ст., по списку XIV в.).

Загинуть-- погибнуть (Ак. Юр. 1613 г.).

Засѣкъ—закромъ (Хлѣбн. лѣтоп. 1114 г).

Застешка—пуговица.

Знатьба—знакъ, слѣдъ (Новг. I л. 1143 г.).

Заспа—житная крупа (Псков. л. 1535 г.).

Зобати—ѣсть, полагая въ ротъ руками, напр. ягоды, муку) (Апостолъ 1307 г.).

Зыбати—колебать, качать (Жит. Ниф. XIII в.).

Зыкъ—звукъ; пудож.—крикъ (Новг. III л. 1618 г.).

Игрище—забава; Олон.—мѣсто танцевъ молодежи (Изб. 1073 г.).

Изгребь, Пудож. изгребы—пакля, охлопки льняныя (Шестодневъ 1263 г.).

Иматися--хвататься (Догов. грам. Дм. Ив. 1375 г.).

Каведь—каменное изваяніе (Ефр. Сир. XIII в.); Пудож.—всякая нечисть.

Казакъ--работникъ наемный (Грамот. дѣл. о гран. Кир. мон. 1395 г.).

Камяница—(Пат. Син. XI в.: Монастырь въ Камяницѣ); Олон. ка́мяница—печка изъ камней въ банѣ.

Квѣтъ—цвѣтъ (Привил. Менск. 1499 г.); Олон.—Пудож. у.

Кережа—мѣшокъ (Рукоп. Синод. библ. № 926); Олон. въ смыслѣ ругательнаго выраженія.

Кереводъ—рыболовная снасть особаго устройства (Жалов. грам. Вол. кн. Ѳед. Бор. 1500 г.).

Клевецъ—(Оружіе и ратн. доспѣхъ Бор. Ѳед. Годунова 1589 г.: клевецъ—топорище крашено) Пудож.—худой топоръ.

Коврига—каравай хлѣба (Псков. л. 1422 г.)

Колоколецъ—колокольчикъ (Слово о Задонщинѣ XIV в.).

Колупати—ковырять, выворачивать (Догов. грам. Новг. съ Лив. маг. 1481 г.).

Комонь—конь (Повѣсть времен. лѣтъ 965 г.); Олон.—употребительно въ похоронной причети: «добры комони не ѣждены.. »

Копаница—ровъ, выкопанный для моченія льна, водоемъ-шайма (Новг. IV лѣтоп, 1384 г.).

Копонути – копнуть (Жит. св. Саввы Ѳед, XVI в.).

Копоть—пыль, дымъ (Григ. Назіан. съ толк. Ник. Ир. XIV в.).

Корба—трущоба лѣсная (Обв. межев. запись 1391 г).

Косоръ; Олон.—**косарь** – большой съ однимъ, загнутымъ внизъ, концомъ ножъ, которымъ рубятъ молодой лѣсъ для будущей нивы (Измарагдъ 1509 г.).

Костоломъ—болѣзнь въ костяхъ и суставахъ, ревматизмъ (Никонов. лѣт. 1414 г.).

Крутитися—на войну вооружаться (Новг. I лѣтоп. 1137 г.); Олон.—вообще одѣваться въ приличную одежду.

Крохотъка—крошка. (Вопросы Кирика, до 1136 г.).

Крятати—двигать (Іоан. экзарх. Шестодневъ).

Курево—пыль, поднятая въ воздухѣ вьюга (Соф. вр. 1533 г.).

Княжій—княжескій (Осромир. Еванг. XI в); Олон. **княжóй столъ**—завтракъ на другой день свадьбы.

Кулига—небольшая лѣсная полянка (Акты Юрид. 1641 г.).

Корчага—большой глиняный горшокъ (Четверо-евангеліе 1144 г.).

Кстины—крестины (Акты Юрид. XVII в.); Олон.—пудж. у.

Лáвица – скамья, лавка (Слово Дан. Заточ. XII в.).

Лáлока—нёбо во рту (Шестодневъ, 1263 г.).

Лáмба—лѣсное озеро безъ истоковъ (Обв. меж. запись 1391 г.).

Лони—въ прошломъ году (Дѣло судное о нав. Андр. 1493—1494 г.).

Либивый—тощій, худой (Библія 1499 г.).

Липникъ—липовый лѣсъ (купчая 1455 г.).

Лице—щека (прологъ XV в.).

Ложница, Каргоп.—ложня—спальня (Панд. Ант. XI в.).

Лукно—лукошко (Пов. вр. лѣтъ 1493 г.).

Лѣпый, Пудож. (Рыбниковъ этногр. сб. VI)—красивый (сборникъ поученій XII в.).

Лѣсовати—Олон. **полѣсовать**—охотиться (запов. Тавр. 1590 г.).

Лѣтось—въ минувшее лѣто (Патр. Син. XI в.).

Любитися—быть взаимно любимымъ (Изборн. 1073 г.).

Любой—милый, любимый (Сборн. 1076 г.).

Лядина—поросшая лѣсомъ полоса (Псалтирь 1296 г.).

Маломожный—нищій (Новг. IV лѣтоп. 1452 г.).

Межи—между (Договоръ Олега 907 г.).

Межень—середина лѣта (Дог. гр. Новг. съ Яр. Яр. 1264—1265 г.г.).

Могутии; Олон.—**могутной**—сильный (Псалтирь Толков. 1296 г.).

Могыльникъ—кладбище (Псков. I лѣт. 1503 г.).

Мокротный—мокрый (Io. экз. Шестодн. 1263 г.).

Мокрядь—сырое мѣсто; слякоть (Новг. кунч. XIV XV вѣка).

Молитися—упрашивать кого-либо изъ людей (грам. ок. 1284 г.).

Молозиво—молоко 1-е послѣ родовъ (Вопр. Кир. XII в.).

Мочѝще—мѣсто вымочки льна (Дан. кн. Суздал. 1252—1253 г.).

Хвоста̀ти—парить вѣникомъ (Пов. вр. л. по Ипат. сп.).

Мегновение (Олн. миновеніе) ока (Поуч. Влад. Мон. 1096 г.).

Мяздра—перепонка, кожица на яицѣ (Сборн. XV в.).

Мялица—снарядъ для очищенія отъ кострики льна (Мин. 1096 года, сентября 8.).

Набо̀и—доска, прибивающаяся для возвышенія борта (Дог. гр. в. к. Вас. Дм. съ Θед. Ольг. Ряз. 1402 г.).

Наволо̀нъ—лугъ, пожня (Дух. Арт. черн. ок. 1350 г.).

Надѣя—надежда (Никиф. м. посл. Влад. Мон. XII в.); Олн. надія.

Нажадатися—сильно желать (жит. Андр. юр.).

Накляпый—кривой, Олн. **накляпышъ**—ручка стойки—косы (Разъѣзды 1567 года).

Нако̀нъ—способъ, пріемъ (Новг. II л. 1567 г.).

Налѝчіе—лицо (Изб. 1073 г. 115.).

Наро̀комъ—нарочно, намѣренно (Никон. Лѣтн. 1571 г.).

Настълань—постель, Олон. **настелальникъ**—простыня, (Гр. Наз. XIV в.).

Нелюбие—непріязнь (Слово о П. Игоревѣ).

Ноница—теперь (Новг. I л. 1412 г.).

Неохвотивыи, Олн. не охвотникъ до ч-л. (Ип. л. 1151 г.).
Неподвижемыи, Олн. неподвигимый (замо̀къ) (Мин. 1096 г., окт.).
Нерестъ—время метанія икры для рыбъ (Пал. XIV в.).
Неупавый—некрасивый, Олн. упавый—красивый (Злат. цѣпь до 1400 г.).
Наймовать—нанимать (Рукоп. Синод. библ. № 993).
Наставка - добавленіе (Акты Юрид. 1579 г.).
Небылой—негодный (Акты Юрид. 1648 г.).
Недоволенъ языкомъ—картавый (А. Ю. 1678 г.).
Но̀жикъ-ножъ (Прав. Ил. Новг. арх. 224).
Ну̀жа—нужда (Пудож.) (Церк. Уст. Влад.; Устав. грм. Свят. 1137 г.).
Нѣту - нѣтъ (Повр. лѣт. 998 г.).
Обаяніе- волхвованіе (Новг. корм., 1280 г.), Олн. обаять—испортить, сглазить.
Обиждà ти—обижать (Остр. Ев. 1073 г.).
Облѝчие—лицо, черты лица (Подтв. грам. 1361 г.).
Облѣдѣ ти—поблѣднѣть (Сказ. уб. Мих. Твер.) Олн. блѣдой--блѣдный.
Обога̀тѣти—разбогатѣть (Изб. 1073 г.).
Ободвѐрие—косякъ дверей, притолока (Ип. л. 1175 г.).
Ó бодъ—поземельное владѣніе въ лѣсу, обмежеванный участокъ (обвд. зап. Вост. зем. о 1400 г.)
Ó болокъ—облако (Ип. л. 1252 г.).
Оборонѝтися—защититься (Псков. I л. 1471 г.).
Обрà внивати - сглаживать неровности (Торг. кн. XVI-XVII в.).
Обру̀снуть—остричь (Ап. XIV в.), Олн. собирать (ягоды).
Оброть. Олн. о̀броть } обруть } узда (грам. митр. Кипр. 1376 года).
Обрядѝти—устроить, привести въ порядокъ (Нест. жит. Θеод. XI в.) и спрятать.
Обнощую, Олн. обночую—переночую (Кир. Тур. XII в.); отсюда же **обночье**-ночевка (**обнощіе**-Златоструй 41).
Обьчина, Олн. общинà-общественное имущество, участокъ (Новг. I л. 1342 г.).
Овинъ—строеніе **при гумнѣ** для сушки хлѣба въ снопахъ (Дух. Вас. иг. ок. 1350 г.).
Оглезнути—поскользнуться (Сборн. Унд. № 276); Олон. сглознуться.
Одинакой—единственный (Акты Юрид. 1631 г.).
Огневая болѣзнь-горячка (Никон. л. 1553 г.) Олн.—Огнёва (Петроз., Заонеж., Пуд.).

Огнѝще—костеръ, очагъ, мѣсто костра (Уст. п. 1193 г.).
Огорѝда—изгородь (Отводн. 1473—1489 г.).
Огородѝще—слѣды прежней изгороди (Новг. купч. XIV-XV в.).
Одва—едва, слегка (Сб. 1076 г.).
Одежа—одежда (Юр. Ев. п. 1119 г.).
Одѝнова—однажды (Уст. гр. м. Кипр. Конст. 1391 г.).
Одноконечьно—непремѣнно, вовсе (Никон. л. 1537 г.).
Одѣвало—одѣяло (Никон. Панд. л. 122 (Ярослл. сп.); въ Олн. г. еще **одѣвàльница**—овчинное одѣяло.
Одѣжу—одѣну (Сб. 1076 г.).
Одияло одѣяло (Ник. Панд. 1296 г.).
Ожерелие—воротъ, воротникъ одежды, оплечье (Слово о п. Игоревѣ), въ Олон. ожерёлокъ (Кенозеро) обшлагъ рукава.
Озямъ—верхняя муж. одежда, въ Олон. озямъ плохая одежда (Плат. Бор. Θед. Год. 1589 г.).
Окаровати—хулить (Мѣр. правд. XIV в.) Пудож. каровать—любезничать.
Околъ—около (Пов. вр. л. 1445 г.).
Окрошитися—осыпаться (Никон. л. 1464 г.).
Окручати—одѣвать (Духов. Евфр. Псков. д. 1479 г.).
Окрутитися—одѣться (Новгр. IV л. 1391 г.).
Окрѣяти—выздоровѣть (Зап. о. Ржев. дан. п. 1479 г.), Олн. оклеять-выздоровѣть.
Окърнати—оскопить (Кормч. М. Д. Акд. и 128 об.), окърнути—изувѣчить (Суд. I, 7. по сп. XIV в.); **окàрнать**—обкоротать, обезобразить.
Оногды—недавно (Повр. л. 1197 г.).
Опасъ—проводникъ (Новг. IV л. 1447 г.).
Опечекъ—основаніе печи (Новг. IV л. 1561 г.).
Оплошитися—потерпѣть неудачу (Цар. л. 93. (13).)
Опознати—узнать (Пов. с Китовр. въ сп. XV в.) Олн. не узнать
Опослѣ—послѣ (Договр. грам. Дм. Ив. 1375 г.).
Опочивати—отдыхать (Никон. л. 1219 г.); Олн. **опочивъ** и **опочивка**—отдыхъ, сонъ.
Опричь—кромѣ (Дог. гр. Вас. Дм. 1389 г.).
Опытати—изслѣдовать (Мат. Злат. XV в.), Олн. опы́токъ связка льна, взятая для пробы послѣ моченія.
Ораница—взоранная пахотная земля (Грам. кн. Изясл. Мст. 1148 г.).

Орачъ—пахарь (Никон. л. 1176 г.), Олн. **оратай**—пахарь (Заонежье).

Ослободити—освободить (Догр. гр. Дм. Ив. 1389 г.).

Особьно—отдѣльно (Полик. посл. XI в.); Олн. вособину и всобину--отдѣльно.

Осоромити—осрамить (Пов. вр. л. 1071 г.); Олн. сòромъ и страмъ—срамъ.

Осподарь--хозяинъ (Дог. гр. Дм. Ив. 1375 г.) Олн.-Карг. осподари—батюшки, выраженіе удивленія.

Осталець—оставшійся (Никон. л. 1541 г.); Олн. послв.: «остальцы землей владѣютъ».

Остожие--покосъ мѣрою въ стогъ сѣна (Купч. 1453 г.), Олн.—основаніе стога.

Острамокъ—заколина, маленькій возъ сѣна (Уст. гр. Ильмех. бобр. 1537 г.), Олн. **острамокъ** (заон.) и острамина (пуд.) - жердь, вокругъ которой мечется сѣно, и маленькій возъ сѣна (Шалга, Карг. уѣзда).

Островокъ—сухое мѣсто среди болота, поросшее лѣсомъ (Дух. Новгр. и Двин. XIV-XV в.в.).

Осужати—осуждать (Сбор. 1076 г.).

Осѣкъ—засѣка въ лѣсу. (Разъѣзж. 1395 г.).

Отии--отцовскій, отчій (Новгр. I л. 1294 г.); Олн. òтикъ—самецъ всякой птицы и звѣря (Птп., Заон.).

Отрепи-изгребніи (Слово Дан. Зат. XII в.) Олн. **отрепы**—худо очищенная отъ кострики куделя, **изгребы**—болѣе отрепъ очищенная куделя.

Отродие—исчадье, порожденье (Юр. Ев.)

Отрушати—отрывать, отрѣзать хлѣбъ (Наум.) (Упыр. 47).

Отгадати—разгадать
Заганути---загадать
} Сборн. XVII в. Сл. Дм. купц.

Огренутися—удалиться, воздержать (Сборн. 1076 г.); Олон. огренуть—захватить.

Отдаждь—воздаяніе (Кирл. Іерусл. огл. XII в.), Олон. отдажный—продажный, подлежащій отданію.

Осенесь—прошлой осенью (Акты Истор. 1602 г).

Особѣ—отдѣльно (Собр. рукоп. Румянцева № 154).

Особъ-статья—особо (Собр. рукоп. Миллера 7/391).

Отъмещати--мстить (Изб. 1073 г.).

Отънеможение—безсиліе (Гр. Наз. XI в.), Олон. немоглый-безсильный, больной.

Отъпровадити—прогнать, отослать, (Ип. л. 1154 г.).

Отъпущати - отпускать, отправлять (Дог. гр. Дм. Ив. 1362 г.).

Отпихнути—оттолкнуть (Григ. Наз. XI в.); Олн. отпехнуть.

Отецьки—по отецки (Грам. п. Нил. ок. 1382 г.); Олон. **отецькой**—отцовскій.

Отьчитися, Олон. òтчиваться—поблажать (Псков. суд. грм.).

Охвочій—охотникъ до ч-л. (Новгр. IV л. 1342 г.).

Отпереться—отказатьзя (Акты Юрид. 1653 г.).

Охрянути—утомиться (Гр. Наз. съ толк. Ник. Ир. XIV в.), ослабѣть; Олон. **хрядѣть**—недомогать.

Очадѣти—закоптиться (Плач. Іерем. по сп. XV в.), Олн. **зачадѣть**.

Ошитокъ—?—(Жал. гр. Сольг. вар. и д. Говяд. 1462—1466 г.), Олн. **ошитокъ**—кончикъ дратвы.

Още—еще (Гр. Наз. XI в.); Олон.—Зн., Крг.

Пàвозокъ—судно съ низкой осадкой (Дог. гр. Дм. Ив. 1375 г.).

Павучина—паутина (Златостр. сл. 7); Олн. павукъ (крг.)—паукъ.

Падунъ—водопадъ, порогъ (Отвод. Вяжск. м. 1505 г.).

Пакоститися—получать вредъ, развращаться (Пчел. И. Публ. Б. л. 112).

Пакостьливыи—склонный къ злу (Козм. пресв. о ерес.).

Палица—палочка (Мин. 1096 г.), доска (Пат. Син. XI в.); Олн. узкая дощечка на которую набираются петли при вязаніи сѣти; лопатка, которою бьютъ бѣлье при стиркѣ (Петроз., Повѣн. у.у.

Палъ—огонь, пламя (Ирм. ок. 1250 г.); Олон.—выжженая подъ посѣвъ подсѣка.

Памятить—вспомнить (Псков. л. 1563 г.).

Паморочный—пасмурный (Др. лѣт. 1407 г.).

Памятухъ—помнящій старину (Прологъ XV в.), Олн.—Пт., Лд.

Пансырь—панцырь (Библ. 1499 г.); Олн.—въ выраженіи, идущемъ, очевидно, изъ глубокой древности: **мы здѣсь бьемся безъ пансыря**, т. е. несемъ тяжелую полевую работу, (Пудож. у., Шахматовъ).

Паренина—поле, оставленное подъ паръ (Оброч. 1462 г. авг. 4).

Пелы—мякина (Новг. I, 1126 г.), Олн. **пелà**.

Переже—прежде (Ип. л. 1140 г.).

Перезоръ—(Загородьци не въсташа ні по сихъ, нѐ по сихъ, но зряху перезора Новг. I л. 1216 г.), Олн.—ч-л. удивительное, позорное, нехорошее (Кенозеро).

Переимати—перехватать, переловить (Новг. I л. 1292 г.).

Перемогатися—бороться съ к-л. (Ип. л. 1140 г.); Олн. бороться съ собой, бодриться.

Переорати—вспахать дальше межа (Уст. Дв. гр. 1307 г.).

Переставитися—умереть (Новг. I л. 1186 г.).

Пихати—толкать (Псков. I л. 989 г.).

Пиявица—піявка (Гр. Наз. XI в.).

Платйти—наложить заплату (Мин.-Чет. февр.).

Плетовище—кнутовище (Оп. Кир. Бѣлоз. мн. л. 744).

Плутие—плаваніе по водѣ (Гр. Наз. XI в.); Олон. плутовье и плутиво—поплавокъ у рыболовной сѣти.

Перво—прежде, раньше (Псков. л. 1343 г.).

Питухъ—пьющій, пьяница (Акты Юрид. 1648 г.).

Поблѣдѣть—поблѣднѣть (Пов. вр. л. 1093 г.), Олн. **блѣдой**—бѣдный.

Побѣдьный—несчастный (Соф. вр. 1535 г.).

Поважати—направлять, потворствовать (Никон. Панд., сл. 30).

Повидàние—свиданіе (Нов. XI л. 1893 г.).

Повой—женскій головной уборъ, покрывало (Мир. гр. Новг. 1199 г.); Олн.—повойникъ головной жен. уборъ, замѣняющій чепецъ.

Поволока—покрывало, овчинная одежда (Библ. сп. XVI в.).

Съгренути—стащить, снять (Мир. гр. Новр. 1199 г.).

Поводь—потокъ, наводненіе (Жит. Θед. Сик. 119, Ип. л. 1154 года); Олн.—пт. крг.

Повѣсмо—пучекъ, мотокъ льну, пасмо (Жит. Петр. и Февр.).

Поглънути—проглотить (Прол. окт. 1).

Погодие—благопріятная погода, погода (Лавр. л. 1226 г.).

Погостъ—село (Дух. Дм. Ив. 1389 г.).

Погрубленый—грубый (Іо. Мал. хрон.), Олн. погрубой—грубый (под.).

Погибельникъ—обреченный гибели, несчастный (Посл. м. Фот. 1445—1419 г.).

Погинуты—погибнуть (Пов. вр. л. 1043 г.).

Подале—вдали (Гр. Наз. XI в.).

Подивовати—подивиться (Псков. гл. 1464 г.).

Подъзоръ—узорчатый навѣсецъ, подолъ у кольчуги (Соф. вр. 1528 г.; Ор. Годун. 1589 г.).

Подъклѣтъ—нижній (нежилой) ярусъ постройки (Соф вр. 1485 г.).

Подъмога—помощь (Порядн. Никиф. Як. 1576 г.).

Подъсѣка—мѣсто, гдѣ вырублень лѣсъ (Купч. Вас. Дьяк. 1550 г.).

Подъсѣние—чуланъ (Купч. Петр. Скобельц. 1579 г.); Олн. подчинье.

Пожалити—возроптать (Переясв. л. 1214 г.); Олн. пожалиться—пожаловаться.

Податися, Олон. **подацце**—согласиться, поступиться (Рукописи Румянцева № 154).

Подте—идите, повелит. наклон. отъ идти (А. Ю. 1532 г.).

Пожня—покосъ, лугъ (Гром. кн. Из. Мст. 1148 г.).

Поздыи—поздній (Явка Вт. Вас. 1579 г.).

Ухожей—выгонъ, пастбище (Дан. гр. Нижг. Бл. мон. ок. 1400 г.).

Поколыбатися—закачаться, потрястись (Воскр. Грод. Тріодь XII в.).

Покрута и **подъкрута**—снаряженіе, ссуда на обзаведеніе хозяйствомъ (Соф. вр. 1472 г.; Псков. суд. грам.); одежда, приданое.

Покляпый—(Акты Юридич. 1540 г.).

Покуль—покуда, до того мѣста, гдѣ, до того времени, пока (Лист. перемир. 1459 г.).

Пологыи—отлогій, покатый (Лавр. л. 1217 г.).

Полошити,-ся—пугаться (Ип. л. 1291 г., Злат. XII в.), Олн. полохать,-ся.

Полупудъ—полъ-пуда (Дог. гр. Пол. съ Ригою 1330 г.), Олн. полупудьё.

Полѣсьныи—поросшій лѣсомъ (Гр. Наз. XI в.), Олн. полѣсникъ-охотникъ.

Помолитися—попросить (Георг. Ам. Увар. 236).

Понадобитися—стать нужнымъ (Купч. Прок. Ларіон. 1583 г.).

Понява—исподняя одежда (Пат. Син. XI в.); длинная не по росту верхняя одежда.

Провадити—препроводить, прогнать (Новг. I л. 1216 г.).

Попреже—прежде (Псков. I л. 1476 г.); Олн. и попереже.

Попъязьнь—движеніе ползкомъ (Зак. Посл. Дм. д. 1078 г.); Олн. паполза—ползающій ребенокъ.

Пора—подпора, опора (Жит. Іо. Злат. XV в.).

Поранитися—рано встать (Сбор. Кир. Бѣлоз. XV в.); Олн. спораницце.

Пороздьныи—свободный отъ труда, и отъ другого чего-либо (Уст. XII в.). Олн. **порозной**—пустой.

Порохъ—пыль, соръ (Сбор. 1076 г.); Олн. порохъ и порошинка.

Порубень—обрубокъ (Купч. Кирл. М. 1568 г.); Олн.—Ухт., Кеноз.—верхній край саней, изгородь вокругъ стога сѣна.

Порюшитися—разрушиться (Новг. I, 1308 г.); Олн. пуд. обрюшитце-упасть.

Порядьня—устройство, приведеніе въ порядокъ (Кипр. м. поуч. 1395 г.).

Посащи, посагу—выйти замужъ (Панд. Ант. XI в.); Олн.—Каргопл. **посажное**—приданое.

Поскотина—пастбище (А. Юр. XIV—XV в.).

Поселіе—деревня, поселеніе (Сузд. л. 1216 г.).

Посмѣхъ—насмѣшка (Церк. уст. Яросл.; Сборн. Кир. Бѣлоз. м. XV в.); Олн.—Петрозав. посмѣшка.

Пособь и пособъ—помощь (Соф. вр. 1516 г.; Посл. ц. Ив. Вас. Кир. Бѣлоз. м. ок. 1578 г.) Олн.-Лд. **Пособъ**—свадебное блюдо, на которое родители невѣсты и поѣзжане кладутъ деньги и куски ситцу для невѣсты.

Пóстать—сторона, часть (Панд. Ант. XIV—XV в.); Олн.—Пуд. часть назначенной для жнива полосы.

Постéля— постель (Златостр. д. 1200 г.).

Пóсторонь—со стороны, съ боку, возлѣ (Новг. I л. 1186 г.).

Посѣсти, посяду—сѣсть (Панд. Ант. XV в.).

Потакати—потворствовать (Дуб. сб. XVI в.).

Потоснутися—озаботиться, заскучать (Ип. 1240 г.); Олн. затоскнуть.

Поумиться—обдумать (Цар. 2. XVI, 20 по сп. XVI в.); Олн. пріумицце—придти на мысль.

Почестьливыи—почетный (Дог. гр. Пол. и Риг. 1478 г.).

Поява—явленіе (Новг. III л. 1570 г.); Олн. **пóявъ**—появленіе.

Правитися—переправляться (Ип. л. 1150 г.); дорогу править—идти (Карг.).

Празга—плата за наемъ, (Прав. гр. Гр. Кологр. 1532 г.); Олн. —Крг.—празга и брозга—аренда.

Приарывати—прибавлять пашни (Дуб. сп. XVI в.).

Привѣчати—ласково принимать (Поуч. Влад. Монмх. 80).

Приговоръ—заговоръ (Пос. иг. Памф. 1505 г.).

Приколъкъ—приколъ, рядъ кольевъ, вбитыхъ въ дно рѣки, забой (Тамож. гр. Солов. мон. 1591 г.).

Прикротити—укротить (Пчел. И. Публ. б. 109).

Прилюбитися -предаться любви, понравиться (Посл. ц. Ив. Вас. Кир. Бѣлоз. м. ок. 1578 г.).

Примѣрятися—приравниваться (Io. Екз. Бог.); Олн.—пд. намѣреваться.

Принужати—принуждать (Новг. Корм. 1280 г., л. 320).

Приплакати—оплакать (Панд. Ант. XI в. л. 4: приплакавъ и охотавъ святыя мощи); Олн.—приплачь.

Припущати—допускать (Церк. уст. Яр. (Обол. 43).

Приравьнятися—сообразоваться (Псалт. толк. XII в.).

Пристигнути—случаться (Прав. митр. Макс. д. 1305 г.).

Пристряпати—снарядиться, поспѣшить (Пов. вр. л. 980 г.: Блудъ велѣ Володимеру пристряпяти къ граду бранью).

Притъча—бѣда, несчастье, случай (Смол. гр. 1229 г.; Соф. вр. 1516 г.).

Пришьвица—задній валъ на ткацкомъ «ставѣ» (Библ. 1499 г.).

Провáдити—препроводить (Новг. I л. 1216 г.).

Проглашеніе—возглашеніе (Мин. 1096 г., сент. л. 27). Олн.—**прогласица**—напѣвъ.

Продухъ, **Подушина** } Пат. Син. XI в. отверстіе; Никон. л. 1546 г. Полынья } Олн.—Заон. и Шт. **продуха**—трещина во льду.

Прозыватися—называться (Гр. Наз. XI в. л. 98).

Проклятица—отверженная, жалкая (Жит. Андр. Юр. XXXI).

Пролубь—прорубь (Дуб. сб. XVI в.).

Промежька—промежутокъ (Новг. II л. 1516 г.); Олн. въ промѣжкахъ—въ промежуткѣ.

Просвира—просфора (Сбор. XV в.).

Противо—противъ (Новг. I л. 1149 г.).

Противьно—наперекоръ (Стеф. еп поуч. ок. 1386 г.).

Прѣмина—прямизна (Io. экз. Бог. 195 л.); Олн.—прямина прямота.

Преобидовати—обижать (Златостр. XII в.); Олн. обидоваться—обижатсья.

Преумити—обмануть (Георг. Амартол. 208); Олн. **приумилось**—пришло на мысль.

Провадити—проводить, отправить; прогнать (Псков. л. 1477 г.).

Прехрьстити—осѣнить крест. знаменіемъ (Служ. Варлаама XII в.).

Прясло—звено изгороди (Псов. I л. 1432 г.).

Пугвица—пуговица (Дух. Княг. Юл. Волоц. 1503 г.).

Путикъ—лѣсная тропа съ силками (Купч. кн. Ѳедор. п. 1389 г.).

Полсть—войлочный коверъ (Расх. кн. 1584—1585 г.).

Портьно—одежда, платье (Златоуст. XIV в.).

Первина—первоначальное состояніе (на первиноу Уст. Крм. XIII в.).

Пестредь—ткань разноцвѣтная (Плат. Бор. Θвд. Год. 1589 г.).

Пѣстовать—воспитывать (Книга Есθирь по сп. XIV в.).

Пѣшня—желѣзный ломъ (Оп. Кор. Ник. мон. 1551 г.).

Раменье—пустошь (Акты Юрид. 1555 г.).

Ригачъ—овинъ, гумно (А. Ю. 1568 и 1571 гг.).

Робята—ребята (А. Ю. 1686 г.).

Ронити лѣсъ—рубить лѣсъ (А. Ю. 1663 г.).

Рудити—пачкать (А. Ю. 1686 г.).

Ручьевина—ручей, водостокъ (А. Ю. 1555 г.).

Рушати—нарушать (Собраніе Государ. грам. и договор. 1371 г.); Олн.—Вытегор. рупати—рѣзать.

Самодѣль—что либо самодѣльное (рукоп. изъ собранія Румянцева № 154).

Сегогодный—этого года (А. Ю. 1525 г.), Олн.—сегодной.

Селга, Олон. **сельга**—совокупность дальнихъ угодій извѣстной деревни (А. Ю. 1505 г.).

Семой—седьмой (А. Ю. 1596 г.).

На семъ—свѣтѣ—выраженіе: въ этомъ мірѣ (Поуч. Влад. Мономаха XII в.).

Собча—сообща (Госуд. грам. и догов. 1328 г.).

Собѣ—вм. себѣ (Псков. лѣт. 1471 г.).

Соснягъ, Олон. **соснякъ**—сосновый лѣсъ (Акты Истор. 1606 г.).

Состроить—выстроить (А. Юрид. 1646 г.).

Станъ (Псков. л. 1480 г.); Олон. **станъ**—лѣсная изба, становище; **становать**—проживать.

Сторонній человѣкъ—постороній (А. И. 1599 г.).

Струбъ—вм. срубъ (А. Ю. 1583 г.).

Сустрѣтити—встрѣтить (Псков. л. 1473 г.).

Сусѣдъ—вм. сосѣдъ (А. Ю. 1568 г.).

Съменной—перемѣнный (Рукоп. Румянц. № 152).

Сѣверикъ—сѣверный вѣтеръ (Псков. л. 1563 г.).

Сябръ, Олон. **сябра**—сообщество, общинное владѣніе, работа (Акты Юрид. 1483 г.).

Талой—оттаявшій (Псков. л. 1485 г.).

Тесина—длинная выпиленная доска (А. Ю. 1585 г.).

Товарыщъ - товарищъ, сообщникъ (А. Ю. 1612 г.).

Топере—теперь (А. Ю. 1571 г.).

Тулово—туловище (Псков. л. 1605 г.).

Ужина—вм. ужинъ (А. Ю. 1644 г.).

Ухожей—скотскій выгонъ (А. Ю. 1571 г.).

Учути—услышать, почуять (Новгор. лѣтоп. 1149 г.).

Ущунить, Олон. щунять—бранить, выговаривать (Сборникъ Муханова).

Хвостатися—париться вѣникомъ (Лѣтоп. Нестора XI в.).

Хлѣбосолецъ, Олон. хлѣбосолъ—(Псков. л. 1610 г.).

Хрестьянинъ— крестьянинъ (Лѣтоп. Нестора XI в).

Хрестити—крестить (Лѣтоп. Нестора).

Хрестъ—крестъ (Лѣтоп. Нестора).

Черезъ—вм. черезъ (Новг. лѣтоп. 1127 г.).

Частикъ—особый видъ невода для ловли **малька**—мелкой рыбы (Акты Истор. 1600 г.).

Чищенина, Олон. **чища**—мѣсто подъ лугъ, вычищенное въ лѣсу (А. Ю. 1598 г.).

Чужатися—пугать (Новг. лѣтоп. I, 1194 г.); Олон.—бояться, сторониться.

Шибати—бросать (Новг. I лѣт. 1187 г.).

Ягодникъ—мѣсто въ лѣсу, богатое к-л. ягодами (Акты Юрид. XIV—XV в.).

Щучина—мясо щуки, соленая щука (Акты Юрид. 1547 г.).

Ярманка—ярмарка (Акты Юрид. 1680 г.).

Дѣйствительный членъ Императорскаго
СПБ. Археологическаго Института
Николай Шайжинъ.

IV.

О землевладѣніи въ Олонецкой губерніи.

По свѣдѣніямъ, собраннымъ Центральнымъ Статистическимъ Комитетомъ въ 1905 году, земельная площадь Олонецкой губ. опредѣляется въ 10.945.917 десятинъ. Сравнивая это количество съ указаннымъ въ 1887 и 1877 г.г., видно, что нынѣ площадь опредѣляется на 375.128 дес., или на 3,5% больше, чѣмъ въ 1887 г., и на 1.223.480 дес., или на 10,1% менѣе, чѣмъ въ 1877 г. *).

Эта общая площадь по основнымъ группамъ владѣній: I—*частныя владѣнія*, II—*надѣльныя земли крестьянъ* и III—*земли, принадлежащія казнѣ, удѣламъ, церкви, учрежденіямъ и проч.*, распредѣляется такъ:

	Площадь въ десятинахъ.			Разница въ десятинахъ 1905 года противъ	
	1905	1887	1877	1887	1877
I гр. (частныя владѣнія)	519.862	404.308	393.772	+ 115.554	+ 126.090
II гр. (надѣльныя земли)	3.859.922	2.007.863	596.698	+ 1.852.059	+ 3.263.224
III гр. (казна, удѣл и пр)	6.566.133	8.158.618	11.178.927	— 1.592.485	— 4.612.794
	10.945.917	10.570.789	12.169.397	+ 375.128	— 1.223.480

или въ % общей площади отдѣльныя группы составляютъ:

	1905.	1887.	1877.
I группа	4,7	3,8	3,2
II группа	35,3	19,0	4,9
III группа	60,0	77,2	91,9

То есть, главную массу земель (почти шесть десятыхъ площади) составляютъ земли III группы,—преимущественно, казны, владѣ-

*) Если же принять въ расчетъ для 1887 г. и неудобную землю, то общая площадь въ немъ исчисляется въ 12.035.353 дес., т. е. болѣе противъ 1905 г. на 1.089.436 дес. или на 9,95%.

ющей 6.450 т. дес., болѣе трети площади принадлежитъ крестьянамъ и лишь около 1/20 частнымъ владѣльцамъ.

Сравнивая данныя 1905 г. по величинѣ площади важнѣйшихъ трехъ группъ и по % отношенію ихъ къ общей площади съ соотвѣтствующими данными 1887 и 1877 г.г., видно, что въ 1905 г.:

I группа (частнаго владѣнія) увеличилась противъ 1887 г. на 115,554 дес., или на 28,71%, а противъ 1877 г.—на 126.090 дес. или на 31,28%.

II группа (надѣльныхъ земель) также увеличилась притивъ 1887 г. на 1.852.059 дес., или на 92,23%, а противъ 1877 г. на—3.263.224 дес. или на 546,56%.

III группа (земель казны и пр.) уменьшилась противъ 1887 г. на 1.592.485 дес., или на 19,53%, а противъ 1877 г.—на 4.612.794 дес., или на 41,26%.

Что же касается до соотношенія ихъ къ общей площади, то происшедшія съ 1877 г. и даже съ 1887 г. измѣненія весьма значительны. Если принять данныя 1877 г. за 100, то таковыя для 1905 и 1887 г.г. выразятся:

	1905.	1887.	1877.
I группа	132	103	100
II группа	647	337	100
III группа	59	73	100

Распредѣленіе земельной собственности въ уѣздахъ по главнымъ группамъ представляетъ большія колебанія. Такъ, % I-й группы (частнаго владѣнія) измѣняется въ предѣлахъ отъ величины меньшей 0,1 % (немногихъ сотенъ десятинъ) до 30,8%. Наиболѣе великъ онъ (свыше 15%) въ Вытегорскомъ (30, 8%) и Лодейнопольскомъ (18,7%) уѣздахъ, а наименѣе значителенъ (менѣе 1%)—въ Олонецкомъ (0,6%) Повѣнецкомъ (0,1%) Каргопольскомъ и Пудожскомъ (0,0%).

% II-й группы колеблется отъ 16,3% до 66,1%; онъ наиболѣе высокъ (свыше 50%) въ Петрозаводскомъ уѣздѣ (66,1%) и наиболѣе низокъ (менѣе 30%)—въ Повѣнецкомъ (16,3%) и Пудожскомъ (27,6%); въ большинствѣ уѣздовъ (въ четырехъ) онъ представляетъ довольно постоянную величину, не выходя за предѣлы 38,0% и 48,3%.

Наконецъ, % III группы держится между 24,8% и 83,6%; наибольшей величины (свыше 60%) онъ достигаетъ въ уѣздахъ

Пудожскомъ (72,4%) и Повѣнецкимъ (83,6%), а наименьшимъ (менѣе 30%) оказывается въ Вытегорскомъ (24,8%) и Петрозаводскомъ (29,3%).

Переходя къ изслѣдованію каждой группы въ отдѣльности, изъ слѣдующаго видно,

	Принадлежало земли десятинъ.		Въ 1905 г. увеличилось (+)или уменьшилось (—)		Площадь 1905 года составляетъ%		
	1905 г.	1877 г.	На сколько десятинъ.	Въ сколько разъ.	общей площад.	площ. частн. влад.	площ. личн. собств.
Дворянамъ	55.010	133.539 —	78.529 —	2,42	0,5	10,6	18,7
Духовнымъ лицамъ .	3	14 —	11 —	4,67	0,0	0,0	0,0
Купцамъ и поч. граж.	130.534	87.643 +	42.891 +	1,49	1,2	25,1	44,5
Мѣщанамъ . . .	5.403	3.420 +	1.983 +	1,58	0,0	1,0	1,8
Крестьянамъ . . .	87.113	20.199 +	66.914 +	4,31	0,8	16,8	29,7
Прочимъ сословіямъ .	2.126	1.484 +	642 +	1,43	0,1	0,4	0,7
Иностран. подданнымъ	13.457	14.126 —	669 —	1,05	0,1	2,6	4,6
Итого личнымъ частнымъ собственникамъ .	293.646	260.425 +	33.221 +	1,13	2,7	56,5	100,0
							Въ группѣ владѣній обществъ и товарищ.
Крестьянск. общест. .	—	497	497		—	—	— —
Крест. товариществ.	749	— +	749		—	0,0	0,1 0,3
Торгово-промышл.	225.467	132	850+92.617+	1,70	2,0	43,4	99,7
Итого общ. и тов.	226.216	133.347	+92.869+	1,70	2,0	43,5	100,0
Всего частн. соб.	519.862	393.772	+126.090+	1,32	4,7	100,0	—

что *частная земельная собственность* (I группа) нынѣ рѣзко дѣлится на два вида: собственность *личную* и собственность *обществъ и товариществъ*: первая составляетъ 293.646 дес., или 56,5% всей частной собственности, вторая—226.216 дес., или 43,5%; при этомъ, сравнительно съ 1877 годомъ, первая повысилась на 33.221 дес., или въ 1,13 раза, а вторая—на 92.869 дес., или въ 1,70 раза.

Отдѣльные уѣзды представляютъ отклоненія отъ этого правила,—въ нѣкоторыхъ случаяхъ значительныя. Такъ, изъ слѣдующихъ данныхъ видно:

УѢЗДЫ.	Частная личная собственность. Площадь въ десят.		Въ 1905 г. увеличилась (+) или уменьшилась (—).		Въ % % част. соб. въ 1905 г. составляетъ:
	1905 г.	1877 г.	На сколько десятинъ.	Во сколько разъ.	
Петрозаводскій . .	54.945	9.143	+45.802	+6,01	96,3
Вытегорскій . . .	73.543	100.668	—27.125	—1,37	25,1
Каргопольскій . . .	307	372	— 65	—1,21	100,0
Лодейнопольскій . .	156.977	134.353	+22.624	+1,16	97,5
Олонецкій	4.322	2.746	+ 1.576	+1,57	100,0
Повѣнецкій	3.346	13 023	— 9.677	—3,89	100,0
Пудожскій	206	120	+ 86	+1,72	88,4
По губерніи . . .	293.646	260.425	+33.221	+1,13	56,5

УѢЗДЫ.	Собственность обществъ и товариществъ. Площадь въ десятинахъ.		Въ 1905 г. увеличилась (+) или уменьшилась (—).		Въ % % част. соб. въ 1905 г. составляетъ:
	1905 г.	1877 г.	На сколько десятинъ.	Во сколько разъ.	
Петрозаводскій . . .	2.131	268	+ 1.863	+7,95	3,7
Вытегорскій . . .	219.884	112.822	+ 107.062	+1,95	74,9
Каргопольскій . . .	—	—	—	—	—
Лодейнопольскій . .	4.174	20.222	— 16.048	—4,84	2.5
Олонецкій	—	—	—	—	—
Повѣнецкій	—	35	— 35	—	—
Пудожскій	27	—	+ 27	—	11,6
По губерніи . . .	226.216	133.347	+ 92.869	+1,70	43,5

что *личная собственность* за послѣдніе 28 лѣтъ въ 4 уѣздахъ повысилась, а въ 3—понизилась; то же самое оказывается и въ отношеніи *собственности обществъ и товариществъ*, которая въ 3 уѣздахъ,—изъ пяти, гдѣ она имѣется,—повысилась, а въ 2 понизилась. Наибольшая прибыль личной собственности наблюдается въ Петрозаводскомъ уѣздѣ, гдѣ личные собственники пріобрѣли 45.802 дес. и въ Лодейнопольскомъ—22.624 дес., а на-

ибольшая убыль въ Вытегорскомъ—27.125 дес. Собственность же обществъ и товариществъ болѣе всего возросла въ упомянутомъ Вытегорскомъ уѣздѣ (но не въ соотвѣтствіи съ убылью у личныхъ собственниковъ) на 107.062 дес., а уменьшилась въ Лодейнопольскомъ—на 16.048 дес. Въ остальныхъ уѣздахъ измѣненія не велики и имѣютъ случайный характеръ.

Въ ряду личныхъ собственниковъ первое мѣсто принадлежитъ *купцамъ*, владѣющимъ 130½ т. д., что хотя составляетъ всего одинъ процентъ съ небольшимъ (1,2%) общей площади губерніи, но болѣе ¼ (25,1%) всей частной собственности и почти половину (44,5%) земли, находящейся въ личной собственности. За купцами слѣдуютъ *крестьяне*, владѣющіе 87 т. дес., т. е., ⅔ площади купцовъ, и наконецъ, *дворяне*, размѣръ владѣній которыхъ опредѣляется въ 55 т. дес., или почти ⅔ площади крестьянъ.

Нынѣшній порядокъ слѣдованія собственниковъ другъ за другомъ по величинѣ ихъ владѣній значительно отличается отъ прежняго:

	% владѣній въ общей площади		% владѣній въ площади частн. собствен.	
	1905 г.	1877 г.	1905 г.	1877 г.
Дворянъ.	0,5	1,1	10,6	33,7
Купцовъ	1,2	0,7	25,1	22,3
Крестьянъ	0,8	0,2	16,8	5,1
Остальныхъ. . . .	0,2	0,2	4,0	4,8

Но въ то время, какъ въ 1877 г. дворяне владѣли 133½ т. дес., (хотя всего 1% площади губерніи) или ⅓ всей частной собственности, нынѣ послѣ перехода въ другія руки болѣе чѣмъ половины (58,9%) ихъ земель, владѣютъ только полупроцентомъ общей площади губерніи и ⅒ частью частной собственности. Владѣнія же другихъ личныхъ собственниковъ увеличились: купцовъ—на 42.891 дес., или на 49%, мѣщанъ—на 1.983 дес., или на 58%, и крестьянъ—на 66.914 дес., или на 33,1%. Но эти перемѣны, имѣя качественное значеніе, какъ указанія направленія обмѣна земли между сословіями, представляютъ малое значеніе въ количественномъ отношеніи, ибо совершились на территоріи, составляющей всего 2,7% площади губерніи.

Вторую категорію частнаго землевладѣнія составляютъ общества и товарищества, которыя подраздѣляются: первыя на крестьянскія и иныя, а товарищества—на крестьянскія, мѣщан-

скія, смѣшанныя (крестьянско-мѣщанскія), разносословныя и торгово-промышленныя.

Въ Олонецкой губерніи эта категорія представляется почти исключительно владѣніями торгово-промышленныхъ товариществъ. Изъ другихъ видовъ землевладѣнія, входящихъ въ ея составъ, въ губерніи имѣется нынѣ всего одно владѣніе крестьянскаго товарищества въ 749 дес. (въ Вытегорскомъ уѣздѣ).

Такимъ образомъ, различая въ указанномъ типѣ группы — крестьянско-мѣщанскую (прежнія податныя) и торгово-промышленную, положеніе дѣлъ въ Олонецкой губерніи опредѣлится такъ:

	Площадь въ десятинахъ. 1905 г.	1877 г.	Разница 1905 г. противъ 1877 г. въ десят.
Крестьянско-мѣщанскія .	749	497	+ 252
Торгово-промышленныя .	225.467	132.850	+ 92.617

Это сопоставленіе показываетъ, что площадь владѣнія крестьянско-мѣщанскихъ обществъ и товариществъ крайне не велика, такъ что и все увеличеніе ея за 28 лѣтъ опредѣляется въ 252 дес. Между тѣмъ владѣнія торгово-промышленныхъ обществъ составляютъ 2,0% въ площади губерніи, или почти половину всей площади частной собственности, и возросли съ 1877 г. на 70%.

Таковы данныя о частномъ землевладѣніи въ Олонецкой губ. въ общемъ; въ частности, для отдѣльныхъ уѣздовъ, онѣ представляются въ такомъ видѣ:

% земельной собственности

а) въ общей площади:

Уѣзды.	Дворяне	Духовныя лица.	Купцы.	Мѣщане.	Крестьяне.	Прочіе.	Иностран. подданные.	Крестьянскія общества.	Иныя общ.	Крестьянскія товарищества.	Мѣщанскія товарищества.	Смѣшанныя товарищества.	Разнослов. товарищества.	Торгово-промышленныя товарищества.
Петрозаводскій	0,3	—	0,7	—	3,4	—	—	—	—	—	—	—	—	0,2
Вытегорскій	2,0	—	3,2	0,2	0,7	2,0	1,4	—	—	0,1	—	—	—	23,0
Каргопольскій	—	—	—	—	—	—	—	—	—	—	—	—	—	—
Лодейнопольскій	3,4	0,0	10,3	0,2	4,3	—	—	—	—	—	—	—	—	0,5
Олонецкій	—	—	0,1	0,3	0,2	—	—	—	—	—	—	—	—	—
Повѣнецкій	—	—	0,1	—	—	—	—	—	—	—	—	—	—	—
Пудожскій	—	—	—	—	—	—	—	—	—	—	—	—	—	—

б) въ площади частнаго землевладѣнія:

Уѣзды.	Дворяне.	Духовныя лица.	Купцы.	Мѣщане.	Крестьяне.	Прочіе.	Иностранные подданные.	Крестьянскія общества,	Иныя общ.	Крестьянскія товарищества.	Мѣщанскія товарищества.	Смѣшанныя товарищества.	Разносословныя товарищества.	Торгово-пром. товарищества.
Петрозаводскій	7,5	—	15,2	—	73,6	—	—	—	—	—	—	—	—	3,7
Вытегорскій	6,5	—	10,5	0,5	2,3	0,7	4,6	—	—	0,3	—	—	—	74,6
Каргопольскій	65,1	—	1,3	2,3	31,3	—	—	—	—	—	—	—	—	—
Лодейнопольскій	18.4	—	55,1	1,1	22,9	—	—	—	—	—	—	—	—	2,5
Олонецкій	0,3	—	14,0	56,1	29,6	—	—	—	—	—	—	—	—	—
Повѣнецкій	46,9	—	53,1	—	—	—	—	—	—	—	—	—	—	—
Пудожскій	39,9	—	—	—	48,5	—	—	—	—	—	—	—	—	11,6

Дворянское землевладѣніе въ 4 уѣздахъ изъ 7 представляетъ въ процентныхъ отношеніяхъ въ общей площади величину меньшую 0,1% (0,0%) и лишь въ трехъ составляетъ 0,3% (Петрозаводскій), 2,0% (Вытегорскій) и 3,4% (Лодейнопольскій) этой площади.

Купеческое землевладѣніе колеблется отъ величины меньшей 0,1%—въ Каргопольскомъ уѣздѣ, до 10,3%—въ Лодейнопольскомъ, и кромѣ того, оно болѣе значительно въ Вытегорскомъ (3,2%) и Петрозаводскомъ (0,7%). Въ Пудожскомъ уѣздѣ владѣній купцовъ нѣтъ вовсе.

Крестьянское личное землевладѣніе колеблется между величинами меньшими 0,1% (въ Пудожскомъ и Каргопольскомъ уѣздахъ) и 4,3% (въ Лодейнопольскомъ), при этомъ свыше 2% площади уѣзда крестьяне имѣютъ въ Лодейнопольскомъ (4,3%) и Петрозаводскомъ (3,4%), а менѣе 0,1% —въ Каргопольскомъ и Пудожскомъ. Въ Повѣнецкомъ уѣздѣ владѣній крестьянъ не имѣется.

Владѣнія мѣщанъ имѣются только въ уѣздахъ Вытегорскомъ, Лодейнопольскомъ, Олонецкомъ и Каргопольскомъ, составляя въ трехъ первыхъ отъ 0,2% до 0,3% общей площади, а въ послѣднемъ величину меньшую 0,1%.

Среди немногочисленныхъ и мелкихъ, по сравненію съ обширною общею площадью Олонецкой губерніи, владѣній должны быть отмѣчены крупныя владѣнія иностранныхъ подданныхъ,—въ одномъ Вытегорскомъ уѣздѣ—составляющія 1,4% площади уѣзда.

Крестьянское товарищество,—единственное, какъ указано выше, —владѣетъ 0,1% общей площади Вытегорскаго уѣзда.

Владѣнія торгово-промышленныхъ товариществъ весьма различны по уѣздамъ. Въ уѣздахъ Каргопольскомъ, Олонецкомъ и Повѣнецкомъ ихъ нѣтъ вовсе. Изъ остальныхъ – въ Вытегорскомъ они занимаютъ почти четвертую часть всей площади уѣзда (23,0%), въ Петрозаводскомъ же $^1/_{500}$ (0,2%), въ Лодейнопольскомъ $^1/_{200}$ (0,5%), а въ Пудожскомъ—менѣе одной тысячной.

Сводя отдѣльные виды частнаго землевладѣнія къ тремъ большимъ группамъ: дворянской, купеческо-торгово-промышленной и крестьянско-мѣщанской, видно, что первенствуетъ купеческое землевладѣніе, а затѣмъ, значительнѣе—крестьянское; дворяне лишь въ одномъ Вытегорскомъ уѣздѣ имѣютъ земли больше, чѣмъ крестьяне; купеческія же владѣнія всюду значительно больше.

Всѣхъ личныхъ частныхъ владѣній въ Олонецкой губ. насчитывается 700, а потому при площади въ 293.646 дес. средній размѣръ владѣнія опредѣляется въ 419,5 дес. По отдѣльнымъ уѣздамъ онъ колеблется отъ 12,9 дес. (Пудожскій) до 981,2 дес. (Петрозаводскій); наиболѣе великъ онъ (свыше 500 дес.) въ Петрозаводскомъ (981,2 дес.) и Повѣнецкомъ (669,2 дес.) уѣздахъ, а наименѣе значителенъ (менѣе 25 дес.)—въ Каргопольскомъ (23,6%) и Пудожскомъ (12,9%).

Средній размѣръ представляетъ большія различія по сословіямъ землевладѣльцевъ. Такъ въ порядкѣ отъ наибольшаго къ наименьшему среднему размѣру отдѣльныя сословія располагаются:

Средній	размѣръ	владѣнія	иностранцевъ . .	6.728,5 »
»	»	»	купцовъ	1.977,8 »
»	»	»	дворянъ	279,2 »
»	»	»	крестьянъ	219,4 »
»	»	»	мѣщанъ	168,8 »
»	»	»	духовныхъ лицъ .	3,0 »

По уѣздамъ измѣненія средняго размѣра владѣній весьма различны. Такъ, средній размѣръ дворянскихъ владѣній колеблется отъ 4,0 дес. (въ Олонецкомъ) до 784,5 дес. (въ Повѣнецкомъ), причемъ онъ наиболѣе великъ (свыше 500 дес.) въ уѣздахъ Петрозаводскомъ (714,7 дес.), Вытегорскомъ (767,9) и Повѣнецкомъ (784,5 дес.), а наименѣе значителенъ (ниже 100 дес.)—въ Каргопольскомъ (40,0 дес.), Олонецкомъ (4,0 дес.) и Пудожскомъ (93,0 дес.).

Средній размѣръ владѣній купцовъ держится между 4,0 дес. (Каргопольскій) и 4.226,6 дес. (Лодейнопольскій); наибольшій средній размѣръ (свыше 1.000 дес.) оказывается въ уѣздахъ Петрозаводскомъ (1.440,0 дес.). Вытегорскомъ, (1.182.7 дес.) и Лодейнопольскомъ (4.226,6 дес.), а наименьшій (менѣе 100 дес.)—въ Олонецкомъ (67,0) и Каргопольскомъ (4,0 дес.).

Средній размѣръ владѣній крестьянъ измѣняется по уѣздамъ отъ 7,5 дес. (Пудожскій) до 954,9 дес. (Петрозаводскій); наиболѣе великъ онъ (свыше 100 дес.) въ Лодейнопольскомъ (219,7 дес.) и Петрозаводскомъ (954,9 дес.) уѣздахъ, а наименѣе значителенъ (менѣе 50 дес.)—въ Каргопольскомъ (16,0 дес.), Олонецкомъ (26,7 дес.) и Пудожскомъ (7,5 дес.).

Равномѣрнѣе по среднему размѣру владѣнія мѣщанъ, находящіяся, впрочемъ, всего только въ 4 уѣздахъ (изъ 7). Въ трехъ изъ нихъ средній размѣръ владѣній колеблется отъ 164,0 дес. до 186,6 дес., (въ Вытегорскомъ, Лодейнопольскомъ и Олонецкомъ) и только въ одномъ (Каргопольскомъ) онъ составляетъ лишь 7,0 дес.

Средній размѣръ владѣнія духовныхъ лицъ (1 владѣніе въ Лодейнопольскомъ уѣздѣ) опредѣляется, какъ указано выше, въ 3,0 дес.

Весьма высокій размѣръ владѣній иностранцевъ—фактъ случайный, обусловленный тѣмъ, что имъ принадлежатъ 2 владѣнія въ Вытегорскомъ уѣздѣ, изъ которыхъ—одно крупное.

Распредѣляя личныя владѣнія по размѣрамъ и группируя ихъ въ три вида: *мелкія* до 100 дес., *среднія* отъ 100 до 1000 дес. и *крупныя* свыше 1 т. дес., изъ таблицы № III и изъ нижеслѣдующихъ процентныхъ соотношеній видно:

УѢЗДЫ.	Число владѣній.								В ъ % о б щ а							
									Мелкія владѣнія до 100 дес.							
	Дворянъ.	Духовныхъ лицъ.	Купцовъ.	Мѣщанъ.	Крестьянъ.	Прочихъ.	Иностран. подданныхъ.	ВСЕГО.	Дворянъ.	Духовныхъ лицъ.	Купцовъ.	Мѣщанъ.	Крестьянъ.	Прочихъ.	Иностран. подданныхъ.	Всѣхъ сословій.
Петрозаводскій.	6	—	6	—	44	—	—	56	33,3	—	—	—	27,3	—	—	25,0
Вытегорскій .	25	—	26	8	116	5	2	182	16,0	—	11,5	62,5	87,1	40,0	50,0	63,7
Каргопольскій .	5	—	1	1	6	—	—	13	100,0	—	100,0	100,0	100,0	—	—	100,0
Лодейнопольск.	155	1	21	10	168	—	—	355	56,8	100,0	9,5	60,0	64,8	—	—	58,0
Олонецкій . .	3	—	9	13	48	—	—	73	100,0	—	88,9	92,3	97,9	—	—	95,9
Повѣнецкій .	2	—	3	—	—	—	—	5	50,0	—	66,7	—	—	—	—	60,0
Пудожскій . .	1	—	—	—	15	—	—	16	100,0	—	—	—	100,0	—	—	100,0
Итого .	**197**	**1**	**66**	**32**	**397**	**5**	**2**	**700**	**52,8**	**100,0**	**24,2**	**75,0**	**73,0**	**40,0**	**50,0**	**62,6**

УѢЗДЫ.	Средній размѣръ владѣній.								В ъ % о п л о				
									Мелкія владѣнія				
	Дворянъ.	Духовныхъ лицъ.	Купцовъ.	Мѣщанъ.	Крестьянъ.	Прочихъ.	Иностран. подданныхъ.	Всѣхъ сословій.	Дворянъ.	Духовныхъ лицъ.	Купцовъ.	Мѣщанъ.	Крестьянъ.
Петрозаводскій	714,7	—	1.440,0	—	954,9	—	—	981,2	2,1	—	—	—	0,3
Вытегорскій .	767,9	—	1.182,7	164,0	57,8	425,2	6.728,5	404,1	1,2	—	0,2	11,7	33,5
Каргопольскій .	40,0	—	4,0	7,0	16,0	—	—	23,6	100,0	—	100,0	100,0	100,0
Лодейнопольск.	191,3	3,0	4.226,6	165,8	219,7	—	—	442,2	15,7	100,0	0,0	16,3	9,1
Олонецкій . .	4,0	—	67,0	186,6	26,7	—	—	59,2	100,0	—	20,2	3,8	52,9
Повѣнецкій .	784,5	—	592,3	—	—	—	—	669,2	0,2	—	0,1	—	—
Пудожскій . .	93,0	—	—	—	7,5	—	—	12,9	100,0	—	—	—	100,0
Итого .	**279,2**	**3,0**	**1.977,8**	**168,8**	**219,4**	**425,2**	**6728,5**	**419,5**	**9,6**	**100,0**	**0,2**	**9,7**	**7,6**

го числа владѣній составляютъ:

Средніе владѣнія отъ 100 до 1000 дес.								Крупные владѣнія свыше 1000 дес.							
Дворянъ.	Духовныхъ лицъ.	Купцовъ.	Мѣщанъ.	Крестьянъ.	Прочихъ.	Иностран. подданныхъ.	Всѣхъ сословій.	Дворянъ.	Духовныхъ лицъ.	Купцовъ.	Мѣщанъ.	Крестьянъ.	Прочихъ.	Иностран. подданныхъ.	Всѣхъ сословій.
16,7	—	33,3	—	27,3	—	—	26,8	50,0	—	66,7	—	45,4	—	—	48,2
76,0	—	50,0	37,5	12,9	40,0	—	28,6	8,0	—	38,5	—	—	20,0	50,0	7,7
—	—	—	—	—	—	—	—	—	—	—	—	—	—	—	—
40,0	—	47,6	40,0	30,4	—	—	35,8	3,2	—	42,9	—	4,8	—	—	6,2
—	—	11,1	—	2,1	—	—	2,7	—	—	—	7,7	—	—	—	1,4
—	—	—	—	—	—	—	—	50,0	—	33,3	—	—	—	—	40,0
—	—	—	—	—	—	—	—	—	—	—	—	—	—	—	—
41,6	—	39,4	21,9	19,9	40,0	—	28,0	5,6	—	36,4	3,1	7,1	20,0	50,0	9,4

щади

личнаго землевладѣнія составляютъ:

до 100 дес.			Средніе владѣнія отъ 100 до 1000 дес.							Крупные владѣнія свыше 1000 дес.							
Прочихъ.	Иностран. подданныхъ.	Всѣхъ сословій.	Дворянъ.	Духовныхъ лицъ.	Купцовъ.	Мѣщанъ.	Крестьянъ.	Прочихъ.	Иностран. подданныхъ.	Всѣхъ сословій.	Дворянъ.	Духовныхъ лицъ.	Купцовъ.	Мѣщанъ.	Крестьянъ.	Прочихъ.	Иностран. подданныхъ.	Всѣхъ сословій.
	—	0,4	2,8	—	11,1	—	16,9	—	—	14,9	95,1	—	88,9	—	82,8	—	—	84,7
3,4	0,0	3,7	34,1	—	25,5	88,3	66,5	37,6	—	28,3	64,7	—	74,3	—	—	59,0	100,0	68,0
—	—	100,0	—	—	—	—	—	—	—	—	—	—	—	—	—	—	—	—
—	—	5,3	57,5	—	7,2	83,7	48,4	—	—	27,2	26,8	—	92,8	—	42,5	—	—	67,5
—	—	20,9	—	—	79,8	—	47,1	—	—	25,1	—	—	—	96,2	—	—	—	54,0
—	—	0,1	—	—	—	—	—	—	—	—	99,8	—	99,9	—	—	—	—	99,9
—	—	100,0	—	—	—	—	—	—	—	—	—	—	—	—	—	—	—	—
3,4	0,0	4,3	43,1	—	12,0	47,1	34,4	37,6	—	24,8	47,3	—	87,8	43,2	58,0	59,0	100,0	70,9

Процентныя отношенія числа личныхъ владѣ

УѢЗДЫ.	Дворянъ.				Купцовъ.				Мѣщанъ.				Крестьянъ.			
	% владѣній въ общемъ числѣ ихъ.		Средній размѣръ владѣнія въ десятин.		% владѣній въ общемъ числѣ ихъ.		Средній размѣръ владѣній въ дѣсятин.		% владѣній въ общемъ числѣ ихъ.		Средній размѣръ владѣнія въ десятин.		% владѣній въ общемъ числѣ ихъ.		Средній размѣръ владѣнія въ десятин.	
	1905	1887	1905	1887	1905	1887	1905	1887	1905	1887	1905	1887	1905	1887	1905	1887
Петрозаводскій	10,7	10,5	714,7	147,4	10,7	13,4	1.440,0	370,0	—	—	—	—	78,6	73,1	954,9	152,7
Вытегорскій .	13,7	28,3	767,9	765,9	14,3	11,9	1.182,7	13051,9	4,4	3,8	164.0	506,7	63,7	56,0	57,8	63,8
Каргопольскій .	38,5	38,5	40,0	40,2	7,7	7,7	4,0	4,0	7,7	15,3	7,0	36,5	46,1	38,5	16,0	23,2
Лодейнопольск.	43,7	56,9	191,3	261,6	5,9	10,9	4.226,6	2.755,1	2,8	3,9	165,8	349,5	47,3	27,6	219,7	292,3
Олонецкій . .	4,1	4,2	4,0	28,7	12,3	12,5	67,0	76,4	17,8	12,5	186,6	7,1	65,8	70,8	26,7	16,4
Повѣнецкій . .	40,0	20,0	784,5	894,0	60,0	10,0	592,3	1.755,0	—	—	—	—	—	70,0		1.451,1
Пудожскій . .	6,2	12,0	93,0	7,5	—	5,6	—	6,3	—	73,2	—	0.5	93,8	8,3	7,5	0,6
Въ губерніи.	**28,2**	**33.1**	**279,2**	**338,1**	**9,4**	**10,7**	**1977,8**	**4.463,5**	**4.6**	**15,0**	**168,8**	**66,0**	**56,7**	**40,5**	**219,4**	**163.4**

что изъ общаго числа личныхъ владѣній отдѣльныя категоріи ихъ составляютъ:

	Число владѣній.	% въ общемъ числѣ личныхъ владѣній.	Площадь въ десятинахъ.	% въ общей площади личнаго земледѣлія.
Мелкія владѣнія (менѣе 100 дес.) .	438	62,6	12.694	4,3
Среднія » (100—1000 дес.) . .	196	28,0	72.738	24,8
Крупныя » (свыше 1000 дес.) .	66	9,4	208.214	70,9
	700	100	293.646	100

то есть: 1) что главная масса владѣній, около $^2/_3$ общаго числа ихъ—владѣнія мелкія, но они занимаютъ меньше $^1/_{20}$ площади личнаго землевладѣнія; 2) что главную массу этой площади, именно нѣсколько менѣе $^3/_4$ ея, составляютъ владѣнія крупныя, хотя число ихъ меньше $^1/_{10}$ всего числа владѣній и 3) что среднія владѣнія составляютъ почти $^1/_4$ всей площади личнаго землевла-

ній и средній размѣръ ихъ въ 1905 и 1887 г.

Духовн. лицъ.		Прочихъ.		Иностран. подд.		Число всѣхъ личныхъ владѣній.		Средній размѣръ личнаго владѣнія въ десятин.		Во сколько разъ число владѣній въ 1905 г. больше или меньше такового 1887 г.	Во сколько разъ размѣръ владѣній въ 1905 г. больше или меньше такового 1887 г.
% владѣній въ общемъ числѣ ихъ.	Средній размѣръ владѣнія въ десятин.	% владѣній въ общемъ числѣ ихъ.	Средній размѣръ владѣнія въ десятин.	% владѣній въ общемъ числѣ ихъ.	Средній размѣръ владѣнія въ десятин.	1905	1887	1905	1887		
В ъ 1905 г о д у.											
—	—	—	—	—	—	56	67	981,2	177,4	−1,20	+5,53
—	—	2,8	425,2	1,1	6.728,5	182	159	404,1	1.831,3	+1,14	−4,53
—	—	—	—	—	—	13	13	23,6	30,3	±1,00	−1,28
0,3	3,0	—	—	—	—	355	283	442,2	544,8	+1,25	−1,23
—	—	—	—	—	—	73	72	59,2	23,3	+1,01	+2,54
—	—	—	—	—	—	5	10	669,2	1.372,1	−0,50	−2,05
—	—	—	—	—	—	16	108	12,9	1,0	−0,15	+12,90
0,1	**3,0**	**0,7**	**425,2**	**0,3**	**6728,5**	**700**	**712**	**419,5**	**664,6**	**−1,02**	**- 1,58**

дѣнія, а также и число ихъ немного болѣе 1/4 общаго числа владѣній частныхъ лицъ.

По сословіямъ, огромное большинство за исключеніемъ купцовъ,—мелкіе собственники: изъ дворянъ 52,8%, изъ мѣщанъ 75,0% и изъ крестьянъ 73,0%. Между средними владѣльцами на первомъ мѣстѣ стоятъ дворяне (41,6%), купцы (39,4%) и, но въ меньшей мѣрѣ, мѣщане, (21,9%). Въ крупномъ землевладѣніи главная роль принадлежитъ купцамъ: болѣе трети купеческихъ владѣній (36,4%)—крупныя.

Что касается площади, занимаемой тою или другою категоріею владѣній, то такъ какъ болѣе семи десятыхъ принадлежитъ крупнымъ владѣніямъ и почти четверть—среднимъ, очевидно, что представители всѣхъ сословій (кромѣ единственнаго упомянутаго собственника изъ духовенства, принадлежащаго къ мелкимъ владѣльцамъ) принимаютъ значительное участіе въ среднемъ и крупномъ землевладѣніи: по числу болѣе трети (37,4%), а по площади болѣе 9/10 (95,7%).

По сословіямъ изъ общей площади купеческихъ владѣній 87,8%

ея образуются крупными и лишь 12,0% средними владѣніями; у дворянъ площадь ихъ владѣній почти на половину образуется крупными (47,3%) и на половину средними (43,1%) владѣніями, и на мелкія приходится лишь около 1/10 ея (9,6%); у крестьянъ и у мѣщанъ также весьма значительная часть общей площади ихъ владѣній составляется крупными (58,0% у крестьянъ и 43,2% у мѣщанъ) и средними (34,4% у крестьянъ и 47,1% у мѣщанъ) владѣніями. Такимъ образомъ, большая часть площади у всѣхъ сословій оказывается довольно равномѣрно распредѣленною въ категоріяхъ крупныхъ и среднихъ владѣній, хотя въ категоріи крупной собственности первое мѣсто занимаютъ купцы.

Въ такомъ видѣ представляются данныя для всей Олонецкой губерніи. Въ частности, по уѣздамъ онѣ обнаруживаютъ рѣзкія отклоненія отъ общей картины.

Процентъ *мелкихъ владѣній* колеблется весьма сильно: отъ 25,0% до 100% (по числу) и отъ 0,1% до 100% (по площади). Уѣзды съ исключительно мелкимъ землевладѣніемъ (100% по числу и площади) суть Каргопольскій и Пудожскій. Изъ другихъ по наибольшему числу (95,9%) и по наибольшей площади — (20,9%) выдѣляется Олонецкій уѣздъ, а за нимъ по наибольшему числу— Вытегорскій (63,7%), Повѣнецкій (60,0%) и Лодейнопольскій (58,0%); по наибольшей же площади Выгорскій (3,7%) и Лодейнопольскій (5,3%). Меньше всего мелкихъ владѣній по числу въ Петрозаводскомъ (25,0%) уѣздѣ, а по площади—въ Петрозаводскомъ же (0,4%) и Повѣнецкомъ (0,1%). Процентъ *крупныхъ* владѣній держится между 1,4% и 48,2% (по числу) и 54,0% и 99,9% (по площади); по наибольшему числу выдѣляются уѣзды Петрозаводскій (48,2%) и Повѣнецкій (40,0%) и по наименьшему —Олонецкій (1,4%), а по наибольшей площади—Повѣнецкій (99,9%) и Петрозаводскій (84,7%); по наименьше же—Олонецкій (54,0%). Наконецъ, процентъ *среднихъ* владѣній измѣняется въ предѣлахъ 2,7% и 35,8% (по числу) и 14,9% и 28,3% (по площади); наибольшее число среднихъ владѣній при наибольшей площади ихъ приходится въ Лодейнопольскомъ (35,8% по числу и 27,2% по площади) и Вытегорскомъ (28,6 по числу и 28,3% по площади), а наименьшее по числу—въ Олонецкомъ (2,7%) и по площади—въ Петрозаводскомъ (14,9%) уѣздѣ.

Такимъ образомъ, мелкое личное землевладѣніе оказывается сплошнымъ въ Каргопольскомъ и Пудожскомъ уѣздахъ, почти

сплошнымъ въ Олонецкомъ и вообще сильно развитымъ и въ остальныхъ[1]), кромѣ Петрозаводскаго; крупнымъ же землевладѣніемъ характеризуются уѣзды Петрозаводскій и Повѣнецкій.

Такъ какъ въ 1877 г. наблюдались не владѣнія, а владѣльцы, то для сравненія данныхъ о размѣрахъ личныхъ владѣній въ 1905 году приходится сравнивать ихъ съ соотвѣтствующими данными 1887 года. Изъ слѣдующаго видно:

	Число владѣній.		Въ 1905 г. число владѣній увеличилось (+) или уменьшилось (—)		Средній размѣръ владѣнія въ десятинахъ.		Въ 1905 г. средній размѣръ увеличился (+) или уменьшился (—)	
	1905	1887	На сколько.	Во сколько разъ.	1905	1887	На сколько десятинъ.	Во сколько разъ.
Дворян.	197	236	— 39	—1,20	279,2	338,1	— 58,9	— 1,21
Купцовъ	66	76	— 10	— 1,15	1.977,8	4.463,5	—2.485,7	— 2,26
Мѣщанъ	32	107	— 75	—3,34	168,8	66,0	+ 102,4	+ 2,56
Крест.	397	286	+ 111	+1,38	219,4	163,4	+ 46,0	+ 1,34
Остальн.	8	7	+ 1	+1,14	1.948,3	6,1	+1.942,2[1])	+319,4
Всѣхъ	700	712	— 12	—1,02	419,5	664,6	— 245.1	— 1,58

что за послѣднія 18 лѣтъ въ распредѣленіи личнаго землевладѣнія произошли большія измѣненія. Число владѣній уменьшилось, хотя и немного, но средній размѣръ ихъ—почти въ полтора раза [2]). Уменьшеніе въ числѣ владѣній наблюдается у дворянъ (на 17%), купцовъ (на 13%) и наибольшее—у мѣщанъ (на 30%). Средній же размѣръ владѣній сократился у дворянъ (на 17%), и у купцовъ (въ два раза съ четвертью). Во всѣхъ остальныхъ случаяхъ увеличился:—у мѣщанъ средній размѣръ (въ два съ половиною раза), у крестьянъ—и число владѣній (на 38%), и размѣръ ихъ на (на 34%), и у «остальныхъ» тоже, хотя число владѣній—всего на 1, а размѣръ владѣній чрезмѣрно (въ триста разъ, что должно считаться, какъ указано выше, случайнымъ).

Что касается отдѣльныхъ уѣздовъ, то размѣръ *дворянскихъ* владѣній сократился въ 5 уѣздахъ, но въ двухъ—въ Петрозаводскомъ и Пудожскомъ—увеличился; число же владѣній увеличилось въ Петрозаводскомъ и Повѣнецкомъ.

---

[1]) Столь высокій размѣръ у «остальныхъ» обусловливается введеніемъ въ разсчетъ 2 владѣній иностранныхъ подданныхъ въ Вытегорскомъ уѣздѣ, составляющихъ площадь въ 13.457 дес.

[2]) Вѣроятно, это обусловливается показаніемъ значительныхъ количествъ неудобной земли, какъ удобной, по свѣдѣніямъ 1887 г.

Число *купеческихъ* владѣній повысилось въ двухъ уѣздахъ (Вытегорскомъ и Повѣнецкомъ), а въ 5 понизилось; точно также въ двухъ уѣздахъ (но другихъ:—Петрозаводскомъ и Лодейнопольскомъ) наблюдается увеличеніе, а въ 5—уменьшеніе размѣра владѣній.

Владѣнія *мѣщанъ* отсутствуютъ въ уѣздахъ Петрозаводскомъ, Повѣнецкомъ и Пудожскомъ, а изъ остальныхъ въ двухъ увеличились и въ двухъ уменьшились по числу; размѣръ же владѣній въ Олонецкомъ уѣздѣ увеличился, а въ трехъ другихъ сократился.

Наконецъ, *крестьянскія* владѣнія, которыхъ нѣтъ, однако, въ Повѣнецкомъ уѣздѣ, обнаруживаютъ увеличеніе въ числѣ въ 5 изъ остальныхъ уѣздовъ; уменьшеніе же оказывается—въ Олонецкомъ; средній размѣръ владѣній сократился въ половинѣ уѣздовъ:—въ Вытегорскомъ, Каргопольскомъ и Лодейнопольскомъ.

II группу владѣній составляютъ *надѣльныя* земли крестьянъ. Также, какъ и въ 1877 г., въ виду рѣзкаго различія въ величинѣ надѣловъ крестьянъ, они и нынѣ раздѣлены на бывшихъ владѣльческихъ, бывшихъ государственныхъ и бывшихъ удѣльныхъ, причемъ имѣется въ виду на основаніи собранныхъ данныхъ опредѣлить количество земли, число дворовъ и общинъ и сгруппировать

Уѣзды.	Число крестьянскихъ дворовъ.								Количество земли въ десятинахъ у крестьянъ.			
	Бывшихъ владѣльч.	Бывшихъ государств.	Бывшихъ удѣльныхъ.	ВСЕГО.	Бывшихъ владѣльч.	Бывшихъ государств.	Бывшихъ удѣльныхъ.	ВСЕГО.	Бывшихъ владѣльч.	Бывшихъ государств.	Бывшихъ удѣльныхъ.	ВСЕГО.
	Въ 1905 году.				Въ 1877 году.				Въ 1905 году.			
Петрозаводскій.	5	10.710	—	10.715	52	8.350	—	8.402	210	826.868	—	827.078
Вытегорскій .	—	8.820	—	8.820	941	4.827	551	6.319	—	423.284	—	423.284
Каргопольскій .	—	13.627	—	13.627	—	9.631	—	9.631	—	944.413	—	944.413
Лодейнопольск.	—	9.064	—	9.064	1.075	4.522	—	5.597	—	328.376	—	328.376
Олонецкій . .	—	7.284	—	7.284	—	5.178	—	5.178	—	313.736	—	313.736
Повѣнецкій .	—	4.066	—	4.066	—	3.266	—	3.266	—	583.215	—	583.215
Пудожскій . .	—	5.747	—	5.747	—	4.239	—	4.239	—	439.820	—	439.820
Въ губерніи.	**5**	**59,318**	**—**	**59,323**	**2,068**	**40.013**	**551**	**42,632**	**210**	**3.859.712**	**—**	**3859.922**

владѣнія по размѣрамъ и по формѣ владѣнія—общиннаго или подворнаго.

Надѣльныя земли въ Олонецкой губ., образуютъ, какъ указано выше, площадь въ 3.859.922 дес., или 35,3% всей площади, причемъ она, по сравненію съ данными 1877 г. оказывается большею на 3.263.224 дес., или на 546,56% *).

Площадь эта распредѣляется между различными видами прежняго состоянія крестьянъ такъ:

	Общины. Число.	Общины. Въ % общаго числа.	Дворы. Число.	Дворы. Въ % общаго числа.	Площадь. Десятинъ.	Площадь. Въ % общей площади.
Крестьянъ б. владѣльч.	1	0,0	5	0,0	210	0.0
» » государ. .	514	100,0	59.318	100,0	3.859.712	100,0
Итого . . .	515	100,0	59.323	100	3.859.922	100

то есть, вся масса крестьянъ состоитъ изъ бывшихъ государственныхъ—съ самою лишь ничтожною сравнительно примѣсью б. владѣльческихъ,—при этомъ:

У б. государственныхъ на 1 дворъ приходится . . . 65,1 дес.
» владѣльческихъ » » » » . . . 42,0 »

Количество земли въ десятинахъ у крестьянъ. Въ 1877 году. Бывшихъ владѣльч.	Бывшихъ государств.	Бывшихъ удѣльныхъ.	ВСЕГО.	На одинъ дворъ приходится земли въ десятинахъ у крестьянъ. Въ 1905 году. Бывшихъ владѣльч.	Бывшихъ государств.	Бывшихъ удѣльныхъ.	ВСЕГО.	На одинъ дворъ приходится земли въ десятинахъ у крестьянъ. Въ 1877 году. Бывшихъ владѣльч.	Бывшихъ государств.	Бывшихъ удѣльныхъ.	ВСЕГО.	Въ 1905 г. въ % общаго числа составляютъ дворы крестьянъ. Бывшихъ владѣльческ.	Бывшихъ государств.	Бывшихъ удѣльныхъ.	Имѣющихъ надѣльной земли до 5 дес. на 1 дворъ.	Имѣющихъ надѣльной земли 5—10 д. на одинъ дворъ.	Имѣющихъ надѣльной земли свыше 10 дес. на 1 дворъ.
1.404	119.808	—	121.212	42,0	77,2	—	77,2	27,0	14.3	—	14,4	0,0	100,0	—	0.2	0,1	99.7
21.009	48.210	8.715	77.934	—	48,0	—	48,0	22.3	10.0	15.8	12,3	—	100,0	—	—	6.7	93.3
—	126.197	—	126.197	—	69,3	—	69,3	—	13,1	—	13,1	—	100,0	—	—	—	100,0
19.237	92.544	—	111.781	—	36,2	—	36,2	17,9	20.5	—	20,0	—	100,0	—	10,8	5,9	83,3
—	50.125	—	50.125	—	43,1	—	43,1	—	9,7	—	9,7	—	100,0	—	—	4,6	95,4
—	35.325	—	35.325	—	143,4	—	143,4	—	10,8	—	10,8	—	100,0	—	10,2	-	89.8
—	74.124	—	74.124	—	76,5	—	76,5	—	17,5	—	17,5	—	100,0	—	—	0,6	99,4
41.650	**546333**	**8.715**	**596.698**	**42,0**	**65,1**	**—**	**65,1**	**20.1**	**13,6**	**15.8**	**14.0**	**0.0**	**100,0**	**—**	**2.4**	**2.6**	**95.0**

*) Это увеличеніе зависитъ отъ производившагося надѣла крестьянъ казенною землею, которая въ соотвѣтствіи съ этимъ оказывается умень-

По уѣздамъ размѣръ площади на 1 дворъ колеблется у бывшихъ государственныхъ крестьянъ отъ 36,2 дес. (въ Лодейнопольскомъ) до 143,4 дес. (въ Повѣнецкомъ); бывшіе владѣльческіе же имѣются только въ Петрозаводскомъ уѣздѣ, и размѣръ ихъ, какъ сказано выше, равняется 12 дес. на дворъ.

Разсматривая отдѣльныя владѣнія крестьянъ по таблицѣ № IV, видно, что размѣры ихъ колеблются отъ немногихъ десятинъ до нѣсколькихъ десятковъ, иногда сотенъ, на дворъ, и соединяя различные размѣры въ три большія группы: I) до 5 дес. (вкл.) на дворъ, II) отъ 5 до 10 дес. и III) свыше 10 дес., видно что изъ всего числа 59.323 дворовъ имѣютъ:

до 5 дес. на дворъ.	1.413	двор.	или	2.4%	общаго ихъ числа
отъ 5 до 10 дес. на двор.	1.512	»	»	2,6%	» » »
свыше 10 » » »	56.398	»	»	95.0%	» » »

Таковы данныя по губерніи; по уѣздамъ они представляютъ значительныя колебанія. Такъ % 1 группы (до 5 десятинъ на дворъ) колеблется между 0,2% дес. (въ Петрозаводскомъ уѣздѣ) и 10,8% (въ Лодейнопольскомъ), а % III группы отъ 83.3% (въ Лодейнопольскомъ) до 100% (въ Каргопольскомъ), и по степени обезпеченія крестьянъ надѣльными землями отдѣльные уѣзды Олонецкой губерніи располагаются въ слѣдующемъ порядкѣ:

УѢЗДЫ.	На 1 дворъ приходится десятинъ.	въ % общаго числа дворовъ имѣютъ надѣльной земли: до 5 дес.	отъ 5 до 10 дес.	свыше 10 дес.
Повѣнецкій . .	143,4	10,2	—	89,8
Петрозаводскій .	77,2	0,2	0,1	99,7
Пудожскій . .	76,5	—	0,6	99,4
Каргопольскій .	69,3	—	—	100,0
Вытегорскій . .	48,0	—	6,7	93,3
Олонецкій . .	43,1	—	4,6	95,4
Лодейнопольскій .	36,2	10,8	5,9	83,3

Какъ уже видно было при обзорѣ частной собственности крестьянъ, они владѣютъ, помимо надѣльной земли, нѣкоторою площадью, пріобрѣтенною частью отдѣльными лицами, частью въ составѣ товариществъ, хотя послѣднія въ Олонецкой губерніи пока не имѣютъ значенія. Присоединяя эту землю къ только что разсмотрѣнной надѣльной крестьянской и сравнивая эту площадь кре-

тьянской земли съ соотвѣтствующею площадью 1877 года, изъ слѣдующей таблицы видно:

УѢЗДЫ.	Всей земли крестьянъ въ десятинахъ въ 1905 г.			Отношеніе пріобрѣт. къ надѣльной въ %	Пріобрѣт. земли приходится на 1 дворъ.	Всей земли крестьянъ въ десятинахъ въ 1877 г.		
	Надѣльн.	Пріобрѣт.	Всего.			Надѣльн.	Пріобрѣт.	Всего.
Петрозаводскій .	827.078	42.017	869.095	5,1	3,9	121.212	4.544	125.756
Вытегорскій. .	423.284	7.448	430.732	1,8	0,8	77.934	4.742	82.676
Каргопольскій .	944.413	96	944.509	0,0	0,0	126.197	27	126.224
Лодейнопольскій	328.376	36.907	365.283	11,2	4,1	111.781	10.583	122.364
Олонецкій . .	313.736	1.281	315.017	0,4	0,2	50.125	797	50.922
Повѣнецкій . .	583.215	—	583.215	—	—	35.325	3	35.328
Пудожскій . .	439.820	113	439.933	0,0	0,0	74.124	—	74.124
По губерніи.	3.859.922	87.862	3.947.784	2,3	1,5	596.698	20.696	617.394

что въ Олонецкой губ. пріобрѣтено крестьянами 88 т. дес., что составляетъ всего 2,3% всей надѣльной земли; болѣе всего пріобрѣтено ея, какъ въ абсолютныхъ цифрахъ (свыше 30 т. дес.), такъ и въ процентномъ отношеніи къ имѣющейся надѣльной землѣ (свыше 5%): въ Петрозаводскомъ (42 т. дес., 5,1%) и Лодейнопольскомъ (37 т. дес. 11,2%) уѣздахъ, менѣе же всего (менѣе 1000 дес. и 1% надѣльной земли)—въ Каргопольскомъ (96 дес., 0,0%) и Пудожскомъ (113 дес., 0,0%).

Эта пріобрѣтенная крестьянами земельная площадь повышаетъ средній надѣлъ на дворъ: во всей губерніи съ 65,1 дес., всего лишь на 66,6 или на 1,5 дес., а по отдѣльнымъ уѣздамъ отъ 0,2 дес. (въ Олонецкомъ) до 4,1 дес. (въ Лодейнопольскомъ), при чемъ свыше 1 дес. приходится еще въ Петрозаводскомъ (3,9 дес.) уѣздѣ.

Прикупленная земля не распредѣляется, однако, въ дѣйствительности равномѣрно между всѣми крестьянами, при чемъ и самые надѣлы не одинаковы въ отдѣльныхъ уѣздахъ и тѣмъ болѣе въ отдѣльныхъ волостяхъ и обществахъ, а потому, не смотря на сравнительно высокій средній размѣръ площади на дворъ, въ особенности, если принять въ расчетъ купленную землю, существуетъ нѣкоторое число крестьянъ, гораздо менѣе обезпеченныхъ землею, у которыхъ средній размѣръ собственно надѣльной земли значительно меньше, чѣмъ средній на дворъ для цѣлой губерніи и уѣзда.

Такъ изслѣдуя подробнѣе первую группу, видно, что не всѣ дворы имѣютъ по 5 десятинъ, представляющихъ лишь предѣлъ категоріи; часть,—хотя въ Олонецкой губерніи небольшая,—имѣютъ менѣе, а именно:

УѢЗДЫ.	Число дворовъ I группы (до 5 дес.) имѣющихъ надѣльной земли на 1 дворъ.					Всего дворовъ I группы.	Общее количество надѣльной земли I группы.	Въ среднемъ въ I группѣ на 1 дворъ приходит.	До 5 десят. на 1 дворъ недостаетъ.
	До 1 дес.	Отъ 1 до 2 дес.	Отъ 2 до 3 дес.	Отъ 3 до 4 дес.	Отъ 4 до 5 дес.				
Петрозаводск. .	—	—	—	21	—	21	73	3,5	32
Вытегорскій . .	—	—	—	—	—	—	—	—	—
Каргопольскій .	—	—	—	—	—	—	—	—	—
Лодейнопольскій.	—	137	283	442	117	979	3.151	3,2	1.744
Олонецкій . . .	—	—	—	—	—	—	—	—	—
Повѣнецкій . .	413	—	—	—	—	413	185	0,4	1.880
Пудожскій . .	—	—	—	—	—	—	—	—	—
По губерніи .	413	137	283	463	117	1.413	3.409	2,4	3.656

т. е. общее число дворовъ I группы (съ надѣломъ до 5 десятинъ) доходитъ во всей губерніи до 1.413, общее количество земли у нихъ 3.409 дес., или въ среднемъ на каждый дворъ приходится по 2,4 дес., и до 5 десятинъ, предѣльныхъ для категоріи, не достаетъ 3.656 десятинъ. Въ лучшихъ условіяхъ изъ отдѣльныхъ уѣздовъ находится Петрозаводскій, и въ худшихъ—Повѣнецкій.

Что касается порядка владѣнія крестьянами надѣльною землею, то въ Олонецкой губ. онъ главнымъ образомъ общинный; въ подворномъ владѣніи находится всего 3.645 дес. у б. государственныхъ крестьянъ—изъ 3.860 тыс. дес. всей ихъ земли.

III группу землевладѣльцевъ составляютъ: *казна, удѣлы, церкви, монастыри, города* и *различныя учрежденія.*

Всего земель III группы въ Олонецкой губ. 6.566.133 дес., что составляетъ 60,0% всей ея площади. По уѣздамъ она распредѣляется весьма не равномѣрно. Такъ она:

Наиболѣе велика (свыше 1 милл. дес.).

Въ	Повѣнецкомъ	у.	2.989 т. дес. и 83,6% его пл.	
»	Пудожскомъ	»	1.154	» 72,4% »
»	Каргопольскомъ	»	1.010	» 51,7% »

Наименѣе велика (менѣе 500 т. дес.).

Въ Олонецкомъ	у.	438	т. дес. и	57,9%	его пл.
» Лодейнопольск.	»	374	»	43,3%	»
» Петрозаводск.	»	366	»	29,3%	»
» Вытегорскомъ	»	236	»	24,8%	»

Главный собственникъ III группы въ Олонецкой губ. есть *казна*, владѣнія которой составляютъ 6.450.545, или 58,9%. Наибольшія количества казенныхъ земель находятся въ Повѣнецкомъ (2.969 т. дес.), Пудожскомъ (1.149 т. дес.) и Каргопольскомъ (986 т. дес.) уѣздахъ, гдѣ сосредоточено около 92% всей площади казенныхъ земель. Въ остальныхъ уѣздахъ количество ея держится между 209 и 425 т. дес.

За казною, слѣдуютъ *города*, владѣющіе 54 т. дес., что составляетъ 0,5% всей площади. Городскія земли наиболѣе значительны въ Повѣнецкомъ (20 т. дес.) и Петрозаводскомъ (15 т. дес.) уѣздахъ. Въ остальныхъ они составляютъ отъ 2,9 до 4,8 т. дес.

Послѣ городскихъ земель идутъ по величинѣ площади *церковныя*—23.751 дес. или около 0,2% общей площади. Церковныя владѣнія находятся во всѣхъ уѣздахъ, занимая отъ величины меньшей 0,1% до 0,7%.

За церковью слѣдуютъ *удѣлы*, которымъ принадлежитъ 19.916 дес., или около 0,2% всей площади, находящихся въ одномъ Вытегорскомъ уѣздѣ.

Монастыри, слѣдуютъ, по величинѣ владѣнія, за удѣлами; имъ принадлежитъ 17.383 дес.,—или около 0,2%. Монастырскія земли имѣются въ 4 уѣздахъ и составляютъ часть площади ихъ, отъ величины меньшей 0,1% до 0,9%.

Наконецъ, различнымъ *учрежденіямъ* принадлежитъ во всей губерніи сравнительно ничтожное количество, а именно всего 74 десятины.

Сравнивая площадь земель III группы владѣльцевъ въ 1905 г. съ соотвѣтствующими данными 1877 г., необходимо отмѣтить большое сокращеніе казенныхъ земель,—на 4.613 т. дес., чему соотвѣтствуетъ также большая прибыль земли у крестьянскихъ обществъ.

Вообще же вся площадь III группы заключаетъ въ себѣ, какъ сказано выше, 6.569 т. дес.; изъ нея Высочайшими манифестами предназначено для продажи наиболѣе нуждающимся крестьянамъ

2.345.225 дес. казенныхъ оброчныхъ статей и 127 дес. оброчныхъ статей удѣльныхъ земель, что дастъ общую площадь въ 2.345.352 дес., которая, какъ видно изъ слѣдующаго:

Количество пяѣющейся земли въ десятинахъ.

	Казенныхъ оброчныхъ статей.	Оброчныхъ статей удѣльныхъ земель.	Запаса Крестьянскаго Земельнаго Банка.	ВСЕГО.
1. Петрозаводскій .	111.362	—	—	111.362
2. Вытегорскій .	66.020	127	—	66.147
3. Каргопольскій .	453.763	—	—	453.763
4. Лодейнопольскій.	90.382	—	—	90.382
5. Олонецкій . .	125.887	—	—	125.887
6. Повѣнецкій .	1.157.534	—	—	1.157.534
7. Пудожскій . .	340.277	—	—	340.277
Итого . . .	2.345.225	127	—	2.345.352

сосредоточивается, главнымъ образомъ, въ Повѣнецкомъ (1.158 т. дес.), Каргопольскомъ (454 т. дес.) и Пудожскомъ (340 т. дес.) уѣздахъ

Дополненіе.

Олонецкая губернія.

Земли казны и удѣловъ, предназначенныя для увеличенія площади крестьянскаго землевладѣнія (въ десятинахъ).

УѢЗДЫ.	Оброчныя и др. земли казны.	Оброчныя статьи удѣльныхъ земель.
1. Петрозаводскій	—	—
2. Вытегорскій	18.755	128
3. Каргопольскій	66.286	—
4. Лодейнопольскій	8.107	—
5. Олонецкій	3.550	—
6. Повѣнецкій	41.426	—
7. Пудожскій	5.021	—
Въ губерніи . . .	143.145	128

Примѣчаніе. Полученныя нынѣ, по напечатаніи списка, данныя эти взяты изъ позднѣйшихъ свѣдѣній къ 1 сентября 1906 г. и замѣняютъ тѣ, которыя были приведены выше стр. 302.

ПЕРЕМѢНЫ,

происшедшія въ служебномъ персоналѣ во время печатанія памятной книжки (по 1 апрѣля 1907 г.).

По Министерству Внутреннихъ Дѣлъ.

Уволенъ отъ службы, согласно прошенію, по болѣзни, исправляющій должность Олонецкаго вице-губернатора, надв. сов. **Свѣчинъ.**

Назначенъ непремѣнный членъ Олонецкаго губернскаго присутствія, стат. сов. **Липинскій**—Олонецкимъ вице-губернаторомъ.

Опредѣленъ на службу потом. поч. гражд. **Пименовъ**, съ утвержденіемъ Петрозаводскимъ городскимъ головою, согласно избранію, на текущее четырехлѣтіе.

Перемѣщены: согласно прошеніямъ—предсѣдатели уѣздныхъ съѣздовъ Олонецкой губерніи: Каргопольскаго, надв. сов. **Путята** и Пудожскаго, колл. ассес. **Хвостовъ**—одинъ на мѣсто другого.

Перемѣщенъ земскій начальникъ 3 уч., Вытегорскаго уѣзда, кол. секр. Владиміръ **Рыбаковъ**—земскимъ начальникомъ 4 уч. Бирюченскаго уѣзда, Воронежской губ.

Назначенъ поручикъ запаса **Болдыревъ**—земскимъ начальникомъ 3 уч. Вытегорскаго уѣзда.

Перемѣщенъ земскій начальникъ 3 уч. Вытегорскаго уѣзда поручикъ запаса **Болдыревъ**—земскимъ начальникомъ 1 уч. Вытегорскаго уѣзда.

Переведенъ на службу по вѣдомству министерства внутреннихъ дѣлъ, секретарь Олонецкой казенной палаты кол. асс. **Ларіоновъ**—съ назначеніемъ земскимъ начальникомъ 3 уч. Вытегорскаго уѣзда.

Назначенъ помощникъ Олонецкаго губернскаго врачебнаго инспектора, докторъ медицины, ст. сов. **Бѣлиловскій**—сверхштатнымъ старшимъ медицинскимъ чиновникомъ при управленіи главнаго врачебнаго инспектора.

Уволенъ отъ службы, согласно прошенію, по болѣзни, непремѣнный членъ Олонецкаго губернскаго по воинской повинности присутствія, стат. сов. князь **Волконской.**

II.

Перемѣщенъ непремѣнный членъ Воронежскаго губернскаго по воинской повинности присутствія, ст. сов. **Кармалинъ**—непремѣннымъ членомъ Олонецкаго губернскаго по воинской повинности присутствія.

Причисляется, согласно прошенію, къ штату губернскаго правленія приставъ 2 стана Петрозаводскаго уѣзда, колл. секр., Владиміръ **Верзневъ**.

Назначены: полицейскій надзиратель г. Олонца, губ. секр. Михаилъ **Медвѣдевъ**—приставомъ 2 стана Петрозаводскаго уѣзда, а на мѣсто его полицейскимъ надзирателемъ г. Олонца—столоначальникъ Петрозаводскаго уѣзднаго полицейскаго управленія, кол. секр. Валентинъ **Давыдовъ**.

Утвержденъ исправляющій должность Олонецкаго уѣзднаго врача докторъ медицины Елья **Гуслицеръ** въ занимаемой имъ должности.

Назначенъ на должность столоначальника Петрозаводскаго уѣзднаго полицейскаго управленія, занимающійся по вольному найму въ той-же полиціи, крестьянинъ Григорій **Епяковъ**.

Назначенъ начальникъ Каргопольской тюрьмы тит. сов. Павелъ **Плесскій**—секретаремъ Олонецкаго уѣзднаго съѣзда; *переведенъ* для пользы службы начальникъ Вытегорской тюрьмы, колл. секр. Андрей **Мегорскій**—начальникомъ Каргопольской тюрьмы и *командированъ* регистраторъ Вытегорскаго уѣзднаго полицейскаго управленія зауряд-прапорщикъ Василій **Щербаковъ**—къ исполненію обязанностей начальника Вытегорской тюрьмы.

Утвержденъ гласный Петрозаводской городской думы—И. Л. **Полтораковъ**—въ должности члена городской управы на четырехлѣтіе съ 1907 г.

Утверждены: П. В. **Нюппіевъ** и А. И. **Митрушевъ** въ должностяхъ: первый—Олонецкаго городскаго старосты, а второй—помощника его, также *зачисленъ* кандидатомъ на послѣднюю должность Е. М. **Виршіевъ**—всѣ трое на четырехлѣтіе съ 1906 г.

Утвержденъ членъ Каргопольской городской управы В. А. **Носовъ**—въ должности заступающаго мѣсто городского головы на четырехлѣтіе съ 1906 г.

Исключенъ за смертію изъ списковъ чиновниковъ губернскаго правленія старшій дѣлопроизводитель, надв. сов. Иванъ **Ошевенскій**.

Исключенъ изъ списковъ чиновниковъ вѣдомства Олонецкаго губернскаго правленія, полицейскій надзиратель гор. Повѣнца,

неим. чина **Пигулевскій**, за назначеніемъ его временно-исправляющимъ должность пристава 3 стана Орловскаго уѣзда, Вятской губ.

Назначенъ канц. служ. Петрозаводскаго уѣзднаго съѣзда Николай **Космозерскій**—полицейскимъ надзирателемъ гор. Повѣнца.

По министерству Финансовъ.

Перемѣщенъ податной инспекторъ Пудожскаго участка, колл. ассес. **Штегеръ**, въ Россіенскій участокъ, Ковенской губерніи, а на его мѣсто податнымъ инспекторомъ Пудожскаго уѣзда *назначенъ* состоящій за штатомъ бывшій старшій бухгалтеръ полевого казначейства тыла войскъ Дальняго Востока, кол. асс. **Клитинъ**.

Перемѣщенъ начальникъ отдѣленія Олонецкой казенной палаты, колл. асс. **Муликовскій**—начальникомъ отдѣленія Ковенской казенной палаты.

Уволенъ согласно прошенію по болѣзни, отъ должности и службы въ отставку—младшій штатный контролеръ Олонецкаго акцизнаго управленія, тит. сов. Александръ **Якубовъ**.

Назначены: счетный чиновникъ Олонецкой казенной палаты **Хабазовъ**—кассиромъ I разряда Каргопольскаго уѣзднаго казначейства; кассиръ I разряда Каргопольскаго казначейства **Егоровъ**, согласно прошенію, бухгалтеромъ II разряда Вытегорскаго казначейства и бухгалтеръ II разряда Вытегорскаго казначейства **Преображенскій**, согласно прошенію, счетнымъ чиновникомъ казенной палаты.

По Министерству Юстиціи.

Причисленъ къ министерству съ откомандированіемъ къ исправленію должности судебнаго слѣдователя въ Олонецкій уѣздъ—секретарь Петрозаводскаго Окружнаго суда тит. сов. **Пановъ**.

Назначенъ младшій кандитатъ на должности по судебному вѣдомству Викторъ **Михайловъ**—и. д. секретаря уголовнаго отдѣленія суда съ возложеніемъ на него завѣдыванія дѣлами общаго собранія отдѣленій и предсѣдателя суда.

По Вѣдомству учрежденій Императрицы Маріи.

Опредѣленъ на службу купецъ П. А. **Иткинъ**—почетнымъ членомъ Олонецкаго губернскаго попечительства дѣтскихъ пріютовъ.

Утверждены: архимандриты о.о. **Агаѳангелъ и Варнава**, іеромонахъ **Августинъ** и священникъ **Дмитріевъ**—почетными членами Олонецкаго губернскаго попечительства дѣтскихъ пріютовъ.

По Министерству Путей Сообщенія.

Назначенъ инженеръ—строитель Константинъ **Гильденгагенъ**, согласно его просьбѣ, инженеромъ VIII класса въ распоряженіе правленія Вытегорскаго округа путей сообщенія.

АЛФАВИТНЫЙ УКАЗАТЕЛЬ

къ списку правительственныхъ и общественныхъ учрежденій Олонецкой губерніи.

А.

	Стран.
Абаза Н. В.	24
Абрамовъ В. П.	34
Аврамова А. Н.	71, 147
Аврамовъ В. П.	35, 60, 69, 70, 142, 145
Аверкіева К. В.	76
Аверкіева Е. Ѳ.	116
Аверкіевъ А. Д.	80
Аверкіевъ А. А.	76
Аверкинъ	150
Авровъ Н. Ѳ. свящ.	118, 121
Августинъ іер.	113, 139
Агапитова М. С.	87
Агапитовъ Н. Н.	87
Агаѳангелъ арх.	103, 115, 139, 143, 144
Айзенштейнъ С. Д.	38, 149, 150
Акимовъ П. М.	31, 32, 35, 52, 53
Акимовъ И. Т.	72
Алабышевъ Ф. З.	40
Александрова М. А.	98
Александровъ Н. И.	52
Александровъ А. А.	33, 59
Александровъ К. А.	150
Александровъ С. И.	40
Алексій іер.	115
Алексѣевъ М. Е.	40
Алексѣевъ И. И.	76, 147
Алексѣевъ И. Е.	93
Алпатова А. А.	139
Алюхина Е. А.	98
Алюхинъ К. З.	98
Альбицкій Д. П.	47
Амаликовъ И. Н.	52
Амассійскій Ѳ.	119
Амассійскій Г. В. свящ.	111
Амассійскій Г. свящ.	75, 148
Амассійскій П. Ѳ. свящ.	119
Аменицкій М. И.	47, 140, 142
Анашкинъ И. В.	42
Андреевъ М. М.	149
Андреевъ Г. А.	57
Андреевъ А. Н.	29, 141
Андреевъ И. Н.	23
Андреевскій А. Л.	104
Андріевскій Н. В.	55
Андріевскій И. С.	96
Андріевскій И. А.	58
Андріевскій И. А.	67, 79
Андроновъ П. В.	41
Андроновъ А. В.	81
Андрусевичъ В. Л.	44
Анисимовъ И. А.	36
Анисимовъ И. С.	76
Анкудиновъ А. П.	67, 70, 147
Анкудиновъ В. А.	77
Антонова Н. Я.	130
Антоновъ Г.	32
Антоній іер.	91, 103
Аншуковъ И. Я.	118
Апушкинъ И. С.	45
Арефьевъ М. В.	39
Аристаровъ Я. Г.	32
Аристаровъ М. Г.	30, 31, 32
Аристаровъ Д. А.	116
Арнаутова Т. Ш.	115
Арнаутовъ В. П.	44
Арнаутовъ Н. П.	63
Арсенковъ Т. В.	150
Артемовъ В. Л.	82
Артемовъ М. П.	119, 151
Артемьевъ А. С.	75

	Стран.
Архангельскій Л. А.	28, 140
Архангельскій Н. А.	63
Архипова А. С.	72, 147
Архиповъ В. С.	27, 152
Архиповъ Е. А.	37
Арцимовичъ В. В.	58
Арцимовичъ В. Ф.	59
Афанасьева Е. А.	73
Афанасьева М. А.	87
Афанасьевъ Е. Н.	39
Афанасьевъ Б. А.	21
Афанасьевъ А. П.	22
Афанасьевъ А. І.	87
Афонькинъ И. Е.	33, 139, 142, 143
Афонькинъ Н. Н.	121, 143
Афонькинъ М. Е.	76, 111, 135, 139
Африкантовъ А. В.	60, 146
Аэтовскій В. М.	59

Б.

	Стран.
Бабкинъ А. А.	64
Баженова Л. А.	93
Баженова М. Н.	112
Баженова К. С.	119
Баженовъ П. П.	59
Баженовъ Ф. З.	75
Баженовъ С. І. свящ.	84, 119
Баженовъ Н. І. свящ.	102
Базановъ Ѳ. Н.	125
Базарный Д. П.	155
Базегская М. Н.	85
Базегская А. П.	86
Базегскій Н. А.	55, 93, 108, 135, 138, 141, 142, 143, 150
Базегскій П. И.	154
Базегскій Н. П.	85
Базилевичъ Л. А. дк.	81
Барбаринскій І. Г. св.	131, 132
Бардовскій Г. Ф.	53
Барсовъ Е. В.	23
Бартеневъ И. И.	38, 155
Барщевскій С. Ф.	37
Бассинскій С. І.	60
Баскова Е. Д.	98
Басовъ П. И.	92
Башмаченко М. А.	22
Башмаченко М. А.	27
Бахметьевъ В. Г.	59
Бедрицкій Д. Л.	87
Бейлинъ В. С.	38
Бекешъ К. В.	80
Бекешъ В. С.	57
Бекманъ Е. А.	149
Березинъ В. Н.	89
Березинъ П. М. свящ.	66, 67
Бергеръ Е. А.	124
Бергманъ А. К.	24, 138, 145
Беренштейнъ И.	137
Бестужевъ С. Н.	148
Бетхеръ Н. П.	29
Бетюгинъ В. И.	91
Бискупская М. В.	124
Бисеровъ В. А.	131
Битовъ И. Я.	149
Благовѣщенская А. К.	110
Благовѣщенская К. К.	110
Благовѣщенская О. К.	112
Благовѣщенская В. И.	132
Благовѣщенскій И. И.	21, 24, 54, 136, 139, 140, 142, 145
Благовѣщенскій А. Я. прот.	23, 54, 136, 142
Благовѣщенскій І. А. свящ.	98
Благовѣщенскій Д. дк.	80
Блохина А. С.	90
Блохинъ В. С.	145
Блохинъ К. Д.	33, 34, 36, 69, 91, 152
Блохинъ С. Д.	36, 154
Бобылевъ Т. Ф.	37
Бобреинъ С. А.	44
Бовинъ І. Г.	44, 142
Богатенковъ Ѳ. И.	141
Богданова В. И.	86
Богданова А.	123
Богданова М. И.	78
Богданова О.	113
Богданова О. Ѳ.	132

	Стран.
Богдановъ В. П.	41
Богдановъ А. И.	86
Богдановъ П. К.	32
Богдановъ В. Ѳ.	129
Богдановъ С. В.	28, 34
Богдановъ А. В.	35, 56, 125
Богдановъ И. П.	36
Богдановъ М. А.	36, 56, 153
Богдановъ Д. С.	57
Богдановъ В. А.	64, 65
Богдановъ Н. С.	68
Богдановъ И. Н.	83
Богдановъ Т.	146
Богдановъ Ѳ. Д.	94
Богдановъ А. С.	72
Богдановъ Н. П.	97
Богдановъ П. И.	85
Богдановъ В. И.	138
Богдановъ И. П.	31, 34
Богдановичъ Е. А.	25, 155
Боголюбова Л. Ф.	86
Боголюбовъ И. М.	86
Богословская Е. И.	110
Богословская В. И.	110
Богословская Е. И.	75
Богословскій Ф. И.	44
Богословскій Н. І. свящ.	82, 129, 149
Богословскій І. А. прот.	30, 68, 100, 107, 136
Богословскій А. І. свящ.	73
Богословскій І. А. свящ.	119
Богоявленская А. И.	133
Богоявленская Н. П.	111
Богоявленская М.	113
Богоявленскій В. Ѳ. св.	88, 126
Богоявленскій Н. Ѳ. дк.	125
Бодухинъ П. В.	27, 34
Болотовъ И. Г.	39
Большешальскій Г. І. свящ.	85, 125
Бомбинъ А. А.	94
Бондаровскій Н. В.	24, 78, 148, 149
Бончъ-Осмоловская А. Г.	73
Борейшо К. О.	153
Борейшо П. Е.	64, 153
Борисовъ М. П.	37, 69, 108, 129, 130, 131, 141, 142, 143
Борисовъ Г. Ф.	36
Борисовъ Г. К.	65, 66, 71
Борисовъ П. Ѳ.	122
Боровская Е. П.	127
Боровскій А. І.	58
Боровскій К. І.	58, 87
Боровскій А. К.	24, 25
Борошнева Д. Ѳ.	141
Борошневъ А. И.	23
Борошневъ И. Я.	33, 69
Борыгинъ А. С.	129
Босковъ П. С.	22, 54
Босыхъ Д. И.	89
Боталовъ П. И.	129
Бочановская О. М.	97
Бочановскій А. М.	98
Братинъ Я. И.	98
Братолюбова Е. Н.	127
Братолюбовъ В. М. свящ.	115, 116
Братолюбовъ А. С. свящ.	100, 106, 134, 142
Братолюбовъ Т. М. свящ.	127
Братолюбовъ А. дк.	94
Бредецъ И. Д.	72
Бредецъ Н. Д. пс.	86
Брилліантовъ Н. Ф.	39
Бровковъ В. А.	35
Бронзова П. Г.	111
Бронзовъ І. С. свящ.	32, 107, 109
Бронзовъ А. І. свящ.	75, 113
Бронзовъ В. И.	111
Брызгуновъ П. И.	91
Брызинъ М. Н.	34, 89
Брыковъ И. Е.	83
Бряхкинъ И. И.	39
Бугнинъ А. Е.	83
Бугинскій П. Ю.	51
Будрецкій С. М.	22
Будзынскій Р. А.	57
Будзынскій Э. А.	155

	Стран.
Бураковъ Н. Ѳ.	112
Бураковъ В. Ф.	32
Бурковъ П. В.	94
Бурьковъ В. И.	29
Бурсинъ И. А.	132
Бурсинъ Е. М.	31, 34
Бурцевъ А. К.	104, 106
Бутьинъ В. П.	90
Бутковскій В. А. свящ.	74, 111
Бутковскій А. В.	108
Бутковскій П. А.	126
Бутковскій С. А.	61
Буторинъ Т. Ф.	97
Бѣлиловскій К. А.	22
Бѣлкинъ И. Т.	36, 134
Бѣловъ Н. Я.	132, 141
Бѣловъ И. П.	98
Бѣловъ П. Ѳ.	97
Бѣлонинъ В. Я.	27, 35
Бѣлоусова Е. М.	109
Бѣлоусова А. М.	152
Бѣлоусовъ П. В.	75
Бѣлоусовъ А. Н.	86, 156
Бѣлоусовъ Н. К.	66, 67, 147
Бѣляева А. Г.	92
Бѣляевъ В. В.	29
Бѣляевъ Н. М.	35, 46
Бѣляевъ С. В.	21, 139, 140, 142
Бѣляевъ Н. В.	97
Бѣляевъ С. П.	146
Бѣляевъ П. С.	27, 36, 153
Бѣляевъ В. Г.	71, 147
Бѣляевъ Н. І. свящ.	118, 121
Бѣляевъ Н. В. свящ.	84
Бѣляевъ І. В. свящ.	95, 130
Бѣляевъ Ѳ. свящ.	97, 132 134

В.

Вавилинъ И. А.	57
Вавилинъ В. А.	63
Вавиловъ М. С.	90
Вадбольская К.	134
Вакуринъ А. Н.	92
Валуевъ А. М.	150
Вальта Р. И.	21
Вальтеръ А. А.	41
Вальтеръ Н. А.	42, 141
Вальцовъ Д. Д.	52
Вальтеръ М. Э.	96, 153
Валюсъ П. П.	147
Вальчевскій В. І.	61
Вальячный Я. Н.	35
Варламовъ П. А.	41
Варламовъ А. А.	43
Варламовъ Г. А.	40
Варнава арх.	74, 101, 103, 110, 130, 135, 139
Варвара иг.	103, 127
Варѳоломѣева А. В.	114
Варѳоломѣевъ А. П.	45
Варѳоломѣевъ Н. Г.	45
Васильевская А. Е.	111
Васильевская Л. В.	125
Васильевскій А. Г.	81
Васильевскій В. В.	81
Васильевскій Н. А. прот.	94, 101, 129
Васильевскій В. свящ.	85
Васильевскій Н. свящ.	94
Васильева К. Ѳ.	76
Васильева М.	113
Васильева К. А.	130
Васильевъ А. К.	61
Васильевъ М. А.	43
Васильевъ А. Н.	67
Васильевъ Д. Я.	141
Васильевъ А. А.	77, 86, 149
Васильевъ К. Н.	58, 142
Васильевъ М. В.	37
Васильевъ Д. Д.	27
Васильковъ А. И.	32, 79
Васинъ П. А.	95
Вахроевъ А. В.	115
Вахрушевъ К. П.	84
Вахрушевъ В. П.	124
Введенская Е. А.	142, 145
Введенскій А. И.	30, 48, 65. 67, 68, 138, 140, 142, 144
Вдовкинъ В. И.	63
Вдовкинъ А. В.	53

	Стран.
Вдовинъ М. И.	127
Вдовинъ С. Г.	126
Веледѣевъ А. И.	26, 32
Велеславовъ И. П.	61, 151
Веніаминъ арх.	103
Венустовъ В. В.	38
Венустовъ І. В. свящ.	109, 152
Веретенниковъ Н. А.	49, 82, 108, 143, 150
Вереникина А. А.	93
Вереникинъ К. А.	92
Верзневъ В. В.	28
Верхушкинъ В. П.	40
Веселкина М. В.	139
Веселовская Е. П.	118
Веселовская Е. А.	125
Веселовская П. П.	117
Веселовскій А. А.	30
Веселовскій И. А.	41
Веселовскій Н. А.	41
Веселовскій П. А. свящ.	81
Веселовскій З. П.	123
Вешкельскій А. дк.	80
Вещезерова А. В.	40
Вещезерова О. В.	66
Викентьева С. Г.	66
Вилинбахова Т. А.	148
Вилинбаховъ М. М.	24
Вильчинскій И. И.	58
Винницкій Л. Ф.	55, 62, 150
Виноградовъ П. Т.	24
Виноградовъ К Ф.	60
Виноградовъ Г. П.	63
Виноградовъ Д. П. свящ.	24, 88, 128
Виноградовъ А. В. свящ.	87
Виноградовъ А. П.	60
Виноградовъ Ѳ. В. свящ.	126
Вишневскій И. В.—Б.	29
Виѳлеемскій І. Ѳ. свящ	76, 100
Виѳлеемскій Х. Ѳ. свящ.	133
Владиміровъ А. К.	42
Владиміровъ Л. Л.	49, 62
Владиміръ іер.	103
Власковъ А. Г.	44
Власова А. А.	81

	Стран.
Власовъ И. Г.	113, 116
Воденниковъ А. Д.	135
Воздвиженская О. И.	117
Воздвиженскій В. А.	100, 107
Воздвиженскій І. свящ.	79, 80
Воздвиженскій М. И.	115
Вознесенская А. И.	91
Вознесенскій І. В. свящ.	96, 102
Вознесенскій І. свящ.	133, 134
Воиновъ В. С.	99
Войткевичъ В. Ц.	53
Войцеховская Е. Я.	81
Волкова Е. К.	73
Волкова П. В.	122
Волкова Е.	134
Волковъ Н. Н.	25
Волковъ Н. А	44
Волковъ И. А.	54
Волконская кн. Е. П.	65
Волконской кн. Н. А.	26
Волокославская А. В.	74
Волокославская А. В.	74
Волокославскій П. свящ.	91
Волокославскій А. І. свящ.	102
Волокославскій В. І. свящ	112
Волокославскій А. дк.	94
Волокославскій А. І. свящ.	96, 108
Волошиновъ В. И.	66, 68, 147
Волховъ М. М.	32, 78
Воробьева Е.	133
Воробьевъ И. В.	63
Воробьевъ А. Н.	74
Воробьевъ І. І. свящ.	93, 95, 132
Воробьевъ И. В.	35, 154
Воронова Н. Н.	145
Вороновъ М. І. свящ.	99
Вороновъ В. Ѳ.	87
Вороновъ Я. Г.	88
Вороновъ А. П.	52
Вороновъ І. І. свящ.	89
Вороновъ А. П.	24, 72
Воронковъ В. І.	36
Воронковъ А. В.	40
Воскресенская А. В.	84
Воскресенская А. В.	84

	Стран.
Воскресенская М. А.	128
Воскресенскій К. М.	52
Воскресенскій В. И.	44
Воскресенскій В. В.	81
Воскресенскій Н. Ѳ. свящ.	91
Воскресенскій А. П. свящ.	107, 136, 142, 143, 145
Воскресенскій В. А. свящ.	107
Воскресенскій І. А. свящ.	120
Вострякова А.	132
Вотчинскій Е. Е. свящ.	93
Вріенна игум.	103
Выржутовичъ И. Д.	61
Вяземская кн. Е. А.	138, 145
Вяземскій кн. С. А.	23, 145
Вѣщезерова М. И.	91
Вѣщезеровъ А. И. свящ.	84, 102, 121
Вѣщезеровъ Н. И.	106, 110

Г.

Габуковъ Д. С.	149
Габуковъ М. М. свящ	96, 99
Гавриловъ Н. Г.	78
Гавриловъ Е. В.	57
Гавриловъ Д. С.	59
Гавриловъ В. В.	60
Гавриловъ В. Е.	78
Гавронскій В. А.	28
Гагманъ А. К.	30
Гадовъ И. Н.	32
Гайдинъ И. С.	34, 99
Галицинскій К. В.	64
Галдобинъ А. П.	63
Галашовъ В. П.	88
Галченко А. П.	60, 144
Ганъ П. А.	59
Гарлоевъ С. Н.	27, 34
Гарязинъ А. Л.	24, 138, 146
Гауптъ Б. С.	21
Гауптъ В. С.	41
Гедройцъ В. В.	38
Гейльборнъ Э. Д.	150
Гендриковъ гр. В. С.	54
Георгіевская М. М.	126
Георгіевская Н. Н.	123
Георгіевскій А. Д.	23, 72
Георгіевскій М. Д.	23
Георгіевскій А. А.	84
Георгіевскій В. А. свящ.	74
Георгіевскій Н. А. свящ.	84, 102
Георгій іер.	101, 103
Герасимова Т.	114
Герасимовъ А. К.	58
Герасимовъ Г. А.	59
Германова Н.	83
Германовъ П. А.	44
Героева М. А.	114
Герчинъ М. И.	31, 34
Геттоевъ М. С.	97
Гиляровскій А. А.	52
Глотовъ А. Л.	89
Говердовская М. Ѳ.	88
Говердовскій Е. К.	95
Говердовскій К. И.	95
Головинъ Ф. Я.	124
Голованов̀ъ А. Г.	42
Голубева Е. А.	88
Голубевъ А. А.	82
Голубевъ Н. А.	57
Голубинъ П. А.	41
Голынскій П. К.	52, 53
Гончаревская В. М.	86
Гопманъ О. Ѳ.	111
Горбуновъ П. С.	120, 146, 150
Горбунцовъ С. А.	128
Гординининъ И. М.	61
Гордѣева А. И.	78
Гордѣевъ И. П.	112
Гороховъ А. М.	111
Горевъ И. Ф.	36
Горинъ Н. К.	56, 154
Горловъ Ѳ. М.	30
Горловъ В. П.	45, 141
Горшъ А. Г.	57
Горюновъ В. М.	33
Горюновъ П. С.	47, 140
Гостинчикова Н. М.	71
Грандова В. К.	113
Грандовъ В. Ѳ. свящ.	116

	Стран.
Грандовъ М. Ѳ. свящ.	92, 129
Грачевъ В. Ф.	35
Грачевъ Н. А.	47
Грачевъ П. А.	45
Грессеровъ А. П.	53
Григорьева Е. В.	139
Григорьева М. И.	123
Григорьева М. А.	87
Григорьевъ И. С.	53
Григорьевъ В.	122
Григорьевъ І. свящ.	85
Григорьевъ І. Г. свящ.	125
Григорьевъ І. А.	63, 136, 141, 142, 143, 145
Григорьевъ И. П.	71, 147
Григорьевъ И. Ф.	96
Григорьевъ П. Г.	65, 67, 147
Гриневичъ И. И.	58, 86
Гришинъ М. И	120
Гробовъ В. Д.	97
Громова Ш. С.	83
Громова В. С.	123
Громова Г. В.	80
Громовъ П. Т.	133
Громовъ В. И.	22
Громовъ И. А.	32, 79
Громовъ С. І. свящ.	83, 101, 123
Громовъ П. І. свящ.	81
Громовъ В. І. прот.	78, 79, 101, 143
Громовъ А. І. свящ.	119
Громовъ А. В. свящ.	118, 119
Громовъ С. И	112
Громовъ Н. П.	103, 106, 136
Громовъ В. В свящ.	67, 115, 117, 119
Громовъ Ф. П. свящ.	109
Громцовъ В. свящ.	94
Громцовъ А. В. свящ.	129
Громцовъ М. В. свящ.	70, 104, 105
Громцовъ П. В.	89
Грумбковъ В. В.	29
Губачевъ Я. Б.	115
Губинскій К. Н.	86
Гуляевъ А. Н.	121
Гумель-Гумманъ В. А.	51
Гумилевъ Г. І. свящ.	77
Гуревичъ Н. И.	30, 68, 145
Гурскій А. А.	70
Гурневъ А. С.	90
Гурьева А. Н.	77
Гурьевъ А. Т.	99
Гурьевъ П. І. свящ.	76
Гушлицеръ И. И.	37

Д.

Давидовъ Н. И.	130
Давыдовъ В. А.	28
Давыдовъ А. В.	54
Давыдковъ С. М.	76
Дагаевъ А. .Н.	34
Данилихинъ Т. Ѳ.	148
Даниловъ П.	146
Даниловъ И. Т.	129
Даманскій В. І. свящ.	81
Даманскій А. І. свящ.	81, 107, 121
Даманскій А. І. дк.	89
Дворцовъ Ф.	121
Дегожскій св. С. Ѳ.	65, 135, 136, 142, 144
Дементьевъ В. Д.	87
Деминъ П. В.	58, 129, 135
Деминъ П Ѳ.	151
Демидовъ И. К.	92
Демидовъ Н. Г.	78
Демидовъ М. Г.	77
Демидовъ Л. А.	93
Демидовъ Н. Е.	30, 31, 32, 73
Демидецкій-Демидовичъ Ф. М.	58
Денисовъ М. Я.	32
Деньгубовъ Г. Г.	44
Деревягинъ В. А.	146
Дзѣдзюль С. І.	52
Дивѣева кн. М. М.	145
Дивѣевъ кн. Б. Н.	52, 142, 145
Дикаревскій И. Е.	42
Дикаревскій С. Я. свящ.	97
Дикаревскій П. И. свящ.	123
Дикаревскій М. І. свящ.	97
Дикаревскій С. Г. свящ.	93

	Стран.
Дикаревскій Н. І. свящ.	111
Дикаревскій І. П. свящ.	75, 84
Дикаревскій І. П. свящ.	84, 124
Дикинъ А. Е.	35, 61
Діановъ В. С.	25, 50, 150
Діевъ М. И.	25, 36
Діевъ Е. Е.	36
Длугошъ С.-Т. А.	61
Длужневскій И. Л.	58, 72
Дмитріева Л. Н.	79
Дмитріева А. А.	85
Дмитріевъ К. И.	23, 67, 141
Дмитріевъ П. В. свящ.	71, 139
Дмитріевъ А. В. свящ.	120
Дмитріевскій С. В.	65
Добровицкая Ю. Н.	92
Добронравова К. В.	120
Добрынинъ Е. Ф.	36, 108, 152
Добрынинъ А. Е.	43
Добрынинъ Л. Е. свящ.	91
Дойковъ В. М.	87, 126
Дойковъ С. М.	90
Долиновъ Н. К.	96
Долиновъ В. К.	98
Долинскій С. А.	57, 148
Долынинъ П. И.	90
Домбровскій Э. А.	58, 69
Донской М. И.	155
Дорошина Е. К.	73
Дорошинъ Н. И.	77, 147
Дорфманъ Г. І.	38, 55
Драницына Л. А.	40
Дроздинъ І. Н. свящ.	104, 135
Дроздовъ И. К.	151, 155
Другов Г. И. свящ.	99
Дружининская О. И.	77
Дружининскій Е. Ф.	49, 77, 149
Дубинкинъ А. А.	29
Дубровскій К. В.	44
Дульшикова А. М.	140, 141
Душечкинъ И.	125
Дьяконовъ К. В.	45
Дьяконовъ М. В.	31, 33
Дьяконовъ М. И.	35, 71, 145, 148
Дьяконовъ И. П.	63
Дьяконовъ В. М.	85
Дьяковская П. И.	130
Дьячковъ С. И.	34, 88
Дьячковъ П. З.	100
Дьячковъ І. Г. дк.	90
Дьячковъ П. А.	127

Е.

	Стран.
Евсѣевъ А. Е.	31
Евсѣевъ А. Я.	34
Ефимьевъ Г. М.	50, 52, 86
Евфимовъ И. Е.	119
Евфимовъ Е. И.	135
Егорова П. С.	133
Егоровъ А. В.	61
Егоровъ А. И.	22
Егоровъ И. А.	63
Егоровъ Е. И.	61
Егоровъ В. А.	105
Егоровъ Л. Н.	45
Егоровъ М. А.	105
Егоровъ А. Н.	45
Еленевъ В. И.	43, 48, 99
Елецкій В. И.	70
Елисѣева М. Е.	82
Елисѣевъ С. И.	30, 148
Елисѣевъ А. В.	92
Елпидинскій Я. С.	23, 103
Елпидинскій С. С. свящ.	82, 118, 119
Елпидинскій С. Я.	123
Емельяновъ В. Ѳ.	93
Емельяновъ И. Г.	114
Енальская Л. Е.	113
Енальская Л. Е.	112
Еноховъ В. І. свящ.	91
Еноховъ П. І. свящ.	71, 148
Енькинъ К. Ф.	150
Епякова А. М.	130
Еремѣева А.	151
Ерлыковъ А. А.	150
Ермаковъ И. М.	34, 94
Ермолина П. А.	57
Ермолинъ О.	129
Ермолаевъ Т. З.	99
Ерошкинъ В. Я.	44

Стран.

Ерофеевъ А. А. 31, 35
Ершовъ В. М. 32
Ершовъ М. П. 146
Ефимовъ А Н. 40, 137
Ефимовъ И. Е. 80
Ефимовъ-Романовъ В. М. 75
Ефимовъ И. В. 33
Ефимовъ Е. И. 140
Ефимовъ С. И. 97
Ефимовъ А. И. 143
Ефимовъ С. В. 46
Ефремова А. Н. 112
Ефремова Е. Л. 74

Ж.

Жаба М. И. 53, 145
Жаворонковъ Ф. С. 42
Жадько-Базилевичъ С. Я. 81
Ждановъ П. А. свящ. 133
Жидковъ П. 146
Жилинская М. А. 39
Жубранскій Я. Я. 24, 27, 58, 93
Жуковъ Н. П. 92
Жуковъ П. И. 38
Жушковъ А. П. 119
Журавлева М. М. 131

З.

Забивкинъ И. П. 127
Забродинъ А. И. 116
Заводовская Е. М. 111
Заводовская Е. 111
Заводовская В. М. 111
Заводовскій Н. А. 29
Заводовскій А. А. 39
Заводовскій В. А. 70
Заводовскій И. М. 72
Заводовскій М. С. прот. 111
Заводниковъ А. И. 138
Зайковъ Е. Н. 34
Зайцева А. И. 125
Зайцевъ Ф. Д. 37
Зайцевъ А. Ф. 142
Закаменная М. М. 148

Стран.

Закаменный В. Н. 74
Залитъ З. В. 139
Зальковскій Ф. И. 65, 137
Заморковъ Н. Д. 82
Замошскій А. А. 87
Заозерскій В. П. 22, 65
Заркина В. Н. 79
Зарубинъ Я. Е. 128
Захарова Е. Е. 80
Захаровъ А. В. 128, 137
Захаровъ Ф. О. 84
Захаровъ П. В. 114
Захарьева М. Н. 133
Захарьевъ Ѳ. П. 138
Захарьевъ И. В. 75
Захарьевъ В. П. 96
Заякина А. П. 66
Заякинъ М. П. 66, 82, 151
Звоновъ П. Е. 33
Звѣроловлева Л. И. 125
Звѣроловлева К. Е. 120
Звѣроловлева Е. Е. 121
Звѣроловлева С. К. 73
Звѣроловлевъ М. Ѳ. 100, 109, 136
Звѣроловлевъ А. К. свящ. 75
Звѣроловлевъ Н. А. свящ. 99
Звѣроловлевъ Е. І. свящ. 101, 120
Звѣроловлевъ А. А. свящ. 102, 126
Звѣроловлевъ В. К. свящ. 131
Звѣроловлевъ Н. Е. свящ. 105
106, 135
Звѣроловлевъ Л. свящ. 79
Звягинъ А. Ѳ. 89
Здравомысловъ А. В. свящ. 91,
102, 108, 126, 129, 143
Зиновьевъ В. К. 40
Знаменская Е. А. 99
Зоринъ І. В. дк. 116
Зотикова М. В. 116
Зотиковъ Д. Е. 79
Зотиковъ И. И. 152
Зотиковъ Н. В. 122
Зубовъ Ѳ. Д. 88
Зубовъ И. И. 36
Зуевъ Н. В. 83
Зуевъ С. Д. 40

	Стран.
Зыбкинъ М. В.	91
Зыковъ И. М.	87

И.

	Стран.
Иванова А. П.	119
Иванова О. В.	118
Иванова О. Ш.	73
Иванова О. П.	92
Иванова Л. В.	40
Иванова Р. А.	76
Иванова З. В.	76
Иванова М.	110
Ивановъ В. И.	21
Ивановъ И. В.	22
Ивановъ М. П.	56
Ивановъ Г. Л.	57
Ивановъ Ѳ. Я.	28, 111, 139, 142
Ивановъ И. Ѳ.	28
Ивановъ П. Ф.	142
Ивановъ М.	80
Ивановъ Ѳ. И.	32
Ивановъ П. В.	61
Ивановъ П. П.	61
Ивановъ С. В.	78
Ивановъ В. П.	35, 58, 154
Ивановъ К. П.	39
Ивановъ К. П.	57
Ивановъ В. В.	42
Ивановъ В. Г.	40
Ивановъ Н. В.	42
Ивановъ Н. П.	43, 141
Ивановъ А. Г.	47, 140
Ивановъ В. Г.	47, 141
Ивановъ Н. Г.	45
Ивановъ А. В.	52
Ивановъ А. А.	53
Ивановъ И. В.	22
Ивановъ А. И.	56
Ивановъ Г. Г.	45
Ивановъ М. И.	43
Ивановъ М. И.	75
Ивановъ Е. М.	94
Ивановъ В. И.	63
Ивановъ М. А.	72
Ивановская А. А.	129
Ивановскій А. И.	73
Ивановскій В. В.	24
Ивановскій Н. М. свящ.	78, 117
Ивановскій А. Н.	117
Иванукъ И. И.	67
Ивашовъ Ѳ. И.	126
Ивашинцевъ Д. В.	79
Ивинская А. Т.	120
Ивинскій А. В. свящ.	96, 132
Ивонинъ А. И.	45
Ивойловъ П. И.	33, 86
Ивуковъ И. О.	60
Ившаевъ А. А.	91
Игенбергъ П.-Я. И.	62
Игнатьевъ В. И.	85
Игнашевъ А. В.	81
Игольницынъ В. А.	126
Игроковъ Г. П.	34, 37
Изаковъ И. В.	62
Изотовъ М. Ѳ.	97
Изотовъ К. М.	74
Изотовъ А. Ѳ.	93
Илларіоновъ И. Д.	25
Ильинская А. И.	80
Ильинская М. А.	90
Ильинская А. А.	74
Ильинская А. А.	80
Ильинская А. А.	119
Ильинская В. М.	126
Ильинская А. П.	115
Ильинская М. А.	94
Ильинскій В. І. свящ.	91
Ильинскій В. С. свящ.	101, 102
Ильинскій М. П. свящ.	83, 124, 125
Ильинскій П. Т. свящ.	79
Ильинскій С. І. свящ.	90, 127
Ильинскій В. М. свящ.	95, 131, 134
Ильинскій А. Н. свящ.	131, 132
Ильинскій А. І. свящ.	124
Ильинскій І. І. свящ.	124
Ильинскій А. Н. дк.	75
Ильинскій Ѳ. П. свящ.	127
Ильинскій В. Н.	104, 143
Ильинъ А. Ѳ.	129

Стр.

Ильинъ К. Н. 30
Ильинъ В. Г. 156
Ильинъ П. Г. 122
Инюшина А. И. 95
Инюшинъ Ѳ. И. 66
Ипатовъ Н. В. 113, 143
Ипатовъ И. П. 124
Исаія іер. 103
Исаковъ И. П. 96
Иссерсонъ Е. Д. 38
Иссерсонъ Д. М. 38, 81
Исполатова Т. Н. 119
Исполатова Е. 123
Исполатова К. 130
Исполатовъ Ѳ. Н. 117
Исполатовъ І. Н. свящ. 123
Иткинъ П. А. 23, 33, 55, 69, 81, 107, 111, 117, 139, 146
Ишанинъ А. А. 149

І.

Іевлевъ Е. А. 133
Іокъ Л. Ѳ. 89
Іокъ М. Ѳ. 126
Іона іер. 103
Іордапская Л. А. 79
Іюдинъ А. Т. 154

К.

Кабанова Л. С. 91
Кабановъ С. И. 91
Кадановъ П. Л. 43
Казанская Л. 131
Казанская В. М. 130
Казанская Т. И. 95, 151
Казанскій И. П. 58, 151
Казанскій Н. М. 103
Казанскій Н. А. 38, 52, 153
Казанскій І. М. свящ. 126
Казанскій К. И. 23, 104
Казанскій І. М. свящ. 89, 126
Казанскій М. І. свящ. 124, 125

Стр.

Казанскій А. І. свящ. 83, 84, 123, 125
Казинъ Н. В. 62
Калингъ Л. И. 79
Калиновскій А. Ф. 35, 154
Калинина А. Ѳ. 146
Калинина О. А. 133
Калининъ А. В. 31, 32, 76
Калининъ Д. Я. 89
Калининъ И. В. 32
Калининъ П. В. 34
Калининъ А. П. 129
Калитинъ Ф. К. 34
Калитовичъ Н. М. 65
Калитовичъ С. М. 39
Кальвинскій А. В. 39
Калманъ И. Я. 138
Калыгинъ А. С. 84
Каменевъ М. П. 142
Камкинъ П. А. 63
Кангуръ Веберъ Т. Я. 64
Кантеръ И. М. 38, 86, 105
Канскій В. А. 145
Канскій Е. І. 22, 139, 144
Капусткина А. 134
Капусткина Г. М. 78
Капусткинъ Н. Г. 60
Капусткинъ П. М 45
Карабановъ А. Н. 41
Каргаловъ И. И. 92
Карась М. И. 39, 98
Каргопольцевъ М. С. свящ. 77, 101, 143
Карелли П. И. 65
Карзинъ С. Н. 140
Карзинъ А. С. 121
Каринъ А. Е. 86
Карлуковъ В. Н. 152
Карнашина А. Д. 93
Карнашина Е. И. 89
Карпинъ И. Е. 84
Карпова К. В. 78
Карповъ Ф. М. 40
Карповъ М. М. 29
Карповъ М. П. 97
Карталинскій М. Н. 25

Стран.

Карчевскій Л. Г. 58, 130, 152
Катунъ Д. И. 154
Кацеблинъ П. И. 56
Кацеблинъ П. П. 67, 110, 146
Кацъ М. Х. 137
Кацъ Р. Г. 137, 140, 144, 145, 155
Качаловъ П. В. 23, 28, 123, 124, 143, 150
Кашменская А. В. 153
Кашменскій Д. С. 25
Кашпиревъ В. К. 28
Квашнинъ Л. Ш. 44
Кенорѣцкій В. И. 30, 80, 144, 145
Кенорѣцкій Н. И. свящ. 126
Кербицкій В. Ф. 30, 77
Кершинская Е. В. 132
Киккіевъ В. К. 75
Кименталь Н. Ф. 25, 144
Кименталь С. Ф. 25
Кирѣевъ А. І. дк. 124
Кипріановъ Н. П. пс. 88
Кирушкина М. В. 148
Кирушкина М. Ѳ. 111
Кирушкинъ И. Т. 66, 71, 139
Кирушкинъ А. Т. 148
Кирикова А. Ѳ. 71
Кириковъ А. Ѳ. 64
Кириковъ В. Д. 97
Кирилловъ М. Ѳ. 130
Кирсановъ В. А 51, 96, 98, 153, 155
Кирьяновъ М. М. 139, 148
Киршевъ А. Т. 150
Киселевъ М. Я. 129
Киселевъ В. А. 129
Китаевъ Н. С. 154
Клементьевъ Н. Ф. 33, 35, 49, 50, 83, 85, 141, 150, 151
Клепиковъ И. П. 36, 92, 154
Климовъ Н. А. 76
Климовская М. Н. 106
Клодницкій Э. Б. 52
Клоковскій Ѳ. И. 92

Стран.

Клоковскій П. П. 87
Клубышевъ А. П. 36, 57, 153, 156
Кобринъ В. В. 149
Кобринъ А. В. 149
Кобринъ Е. И. 149, 150
Кобылинъ М. Н. свящ. 85
Кобылинъ Д. И. 88
Ковалевъ А. В. 93
Ковальчукъ Н. Н. 41
Ковицкій П. М. 41
Кожинъ П. И. 110
Кожинъ А. І. 87, 126
Кожевниковъ А. Ѳ. 24
Козлова А. И. 92
Кокешко С. В. 84
Кокоева А. Е. 120
Кокушинъ Н. М. 65, 67, 70, 147
Колесовъ И. Д. 110
Коляковъ Д. Е. 120
Колпаковъ І. В. свящ. 122
Колясниковъ А. Я. 24
Комаровская Г. 133
Комаровскій М. А. 97
Комлевъ Т. Е. 81
Конкордина Л. Е. 120
Конкординъ А. Е. 117
Коновъ Е В. 27
Кононовъ Х. Г. 35, 54, 70, 136
Кононовъ В. С. 109
Кононовъ І. Т. 112
Кононовъ П. И. 128
Коноплко А. П. 29
Конопко М. А. 98
Конопко О. А. 97
Копаневъ П. И. 58, 69, 89, 128, 152, 153
Копосовъ Ф. А. 30
Копрѣевъ А. К. 123
Копотева А. И. 86
Копѣйкинъ И. М. 37
Копѣйкинъ А. Д. 37, 50, 94, 130, 141, 152
Кораблевъ А. С. 94, 135
Кораблевъ Т. С. 141
Корвачевъ П. І. 40

	Стран.
Корзинъ П. С.	97
Кореховъ И. К.	90
Кормавинъ В. Ф.	93
Корнаковъ В. П.	142
Корнашина А. Д.	93
Корнышевъ Е. П.	37
Корнышевъ М. Н.	55
Корнышевъ Н. Н.	33, 78, 81, 120, 135, 139, 143
Корнышевъ В. Н.	138
Корнѣева В. Н.	84
Корнѣева А. Н.	85
Корнѣевъ Г. Н.	85
Коробковъ В. С.	64
Коровинъ А. Н.	97
Коровушкинъ П. Е.	28
Королевъ М. И.	41
Королевъ К. И.	77
Королевъ В. И.	78
Корольковъ С. А.	57
Корсаковъ А. А.	65, 66
Коротецкій В. М. свящ.	123
Коршунова О. Ѳ.	114
Коршунова Е.	113
Коршуновъ Н. А.	154
Корытовъ Г. В.	77, 147
Косенковъ А. М.	82
Космозерская А. Н.	109
Костина А. Н.	112
Костина М. К.	76
Костинъ М. Е.	40
Коскинъ Ш.	84
Коскина Н. Н.	146
Костяковъ В. В.	104, 106
Котеловъ Н. Н.	52, 145
Котовъ А. Ф.	117, 151
Котовъ Ф. Н.	27, 33, 85
Котцовъ Н. Ѳ.	55
Кофыринъ Н. В.	95
Кошелевъ А. Ѳ.	124
Красильниковъ А. Н.	86
Красильниковъ Н. В.	125
Красильниковъ В. Н.	62
Красновская Е.	112
Красновскій Д. Н.	140
Красновскій Е. К.	148

	Стран.
Красновскій Н. Д. свящ.	90
Красновскій О. дк.	95
Красновскій А. П.	66, 71
Красовскій М. Н.	142
Красовъ В. Ф. свящ.	49, 77, 107, 116, 149
Красовъ А. Ф. свящ	81, 118
Крековъ В. П.	29
Крашкс Л. Н.	138
Крашке Н. Н.	138
Крашкс Н. М.	138
Крехалевъ А. Н.	92
Крикковъ Н. К.	75
Крикуновъ Н. Т.	140, 147
Кринова А. Ѳ.	28
Критскій Н. А.	49, 52, 148
Кронковская М. С.	40
Кронковскій С. А.	57
Кропачева О. М.	91
Кропачева К. М.	90
Кропачевъ М. Н.	128
Кросновскій И. М.	52
Кротова М.	131
Кротовъ Ѳ. М.	93
Крохина М. Н.	35
Крохинъ І. В.	60
Крохинъ П. В.	60
Крутова М. А.	145
Крутовъ К. К.	60, 145
Крупинскій С. М.	28
Крупинскій А. М.	28
Крупинскій А. М.	63
Крупницкій В. Ѳ.	142, 145
Крыкъ (Крюкъ) В. А.	61
Крылова А. Ѳ.	74
Крыловъ А. Я.	33, 37
Крыловъ А. В.	74
Крыловъ Е. Я. свящ.	117
Крыловъ К Ю.	30, 89, 152
Крыловъ Д. М. свящ.	118
Крыловъ І. М. свящ.	90, 126
Крыловъ Д. І. свящ.	95
Крыловъ С. М. свящ.	95, 131
Крыловъ Н. М. дк.	86
Крыловъ В. Н.	66
Крыловъ Н. Н.	132, 135

	Стран.
Крюгеръ Я. Э.	60, 145
Крюкова Е. А.	40
Крюкова Е. А.	40
Крюковъ А. А.	40
Крюковъ Н. К.	41
Крючкова И. А.	99
Крючковъ К. П.	94
Крючковъ В. П. свящ.	94
Крючковъ В. П. свящ.	130
Крючковъ П. А.	63
Куделинъ И. Е.	94
Кудрявцева А. И.	134
Кудрявцевъ А. И.	46
Кудрявцевъ И. Т.	133
Кудрядцевъ И. Н.	100
Кудрявцевъ И. Т.	109
Кудрявцевъ И. И.	39, 97
Кудряшева О. А.	92
Кудряшева С. И.	118
Кудряшева М. И.	119
Кудряшевъ А. Ѳ. свящ.	89
Кудынъ Н. Н.	45
Кузинъ И. М.	33
Кузнецова З. Н.	95
Кузнецова М. С.	145
Кузнецовъ В. К.	145
Кузнецовъ А. Е.	78, 144
Кузнецовъ Н. С.	93
Кузнецовъ А. С.	89
Кузнецовъ Я. Е.	32
Кузькинъ И. М.	80
Кузьминъ М. Я.	85
Кукилевъ П. И.	73
Кукинъ Н. А.	37, 54, 148
Кукинъ Т. Н.	28
Кулешовъ С. В.	95
Куликовская З. И.	74
Куликовскій А. И.	40
Куликовскій Я. И.	42
Кулова Л. И.	91
Кунашевскій Ч. П.	23, 52, 151
Куняевъ А. Н.	95
Куратовъ М. С.	34
Кургановъ А. И.	32
Курскій Н. П.	125
Курпъ В. А.	60, 142
Куреньгинъ Э. О.	41
Куреньгинъ П. П.	41
Курочкинъ К. Ф.	33
Курчавовъ И. Н.	26, 119, 143, 149
Куттуева А. С.	77
Кучевскій І. Ф.	31, 48, 60, 68, 137, 155
Кучеровъ А. А.	74, 147
Кушаковъ П. Ф.	62
Кюнъ Е. А.	36, 90
Кюстіевъ С. С.	34

Л.

Лабайдинъ В. В.	85
Лаврова Е. К.	121
Лаврова А. С.	119
Лавровъ И. Ф.	25, 36, 152
Лавровъ І. Д. пр.	23, 64, 65, 100, 107, 121, 138, 141, 142, 143, 144, 145
Лавровъ Ѳ. І. свящ.	73
Лавровъ Д. Н. свящ.	81, 118
Лавровъ В. Н. свящ.	115, 117
Лавровъ К. Н. свящ.	120, 121, 122
Лавровъ И. Ѳ.	90
Лаврухинъ Н. Д.	116
Лагоцкій К. А.	44
Ладвинская М. Н.	80
Ладвинская А. Н.	80
Ладвинскій Е. Г.	52
Лазаревская Р. К.	131
Лазаревъ В. свящ.	120, 121, 122
Лазаревъ И. Я.	43
Лазаревъ Н. Я.	116
Лазукъ И. Г.	32, 107, 139, 145
Ламанскій И. Д.	64, 68, 145
Ламанскій А. И.	63
Ланевъ В. М.	94
Ларіоновъ А. В.	44
Ларіоновъ В. И.	116

	Стран.
Ласточкинъ О. И.	105
Лачаковъ Н.	117
Лашуковъ В. П.	150
Лебедева П. Н.	79
Лебедева С. П.	124
Лебедевъ Б. Д.	29
Лебедевъ Н. П.	63, 155
Лебедевъ В. П.	38
Лебедевъ М. А.	44
Лебедевъ П. А.	44
Лебедевъ П. П.	86
Лебедевъ Д. свящ.	129
Лебедевъ Н. А. свящ.	78, 115
Лебедевъ А. П. свящ.	80
Лебедевъ В. И.	103, 136, 143, 144
Лебедевъ П. А.	105
Лебедевъ В. А.	89
Лебедевъ И. Н.	115
Лебедевъ Н. Г.	139, 144, 146
Левашевъ В. А.	138, 145, 149, 150
Леви И. И.	139, 142, 145, 146
Левитскій С. А.	23, 30, 48, 106, 135, 142, 143, 144, 145
Левицкій А. Н.	59
Левкинъ Я. М.	124
Лейманова Е. А.	56
Леймановъ М. А.	112, 136, 143, 146, 154
Лейно А. А.	146
Ленинъ В. Ѳ.	89
Ленкинъ І А.	99
Леонтовскій А. І. свящ.	85
Леонтовскій В. І. свящ.	95, 130
Леонтовскій І. В. свящ.	130
Леонтьева П.	114
Леонтьевъ В. С.	56, 154
Леонтьевъ И. М.	34, 51, 98
Леонтьевъ С. Л.	35, 54, 105, 106, 136, 139, 140, 142
Леонтьевъ И. А.	35, 72
Леонтьевъ А. Т.	99
Леонтьевъ Т. В.	71

	Стран.
Леонтьевъ П. В.	67, 70
Лерхе А. Ф.	53
Лессенъ А. Н.	35
Летуновъ А. Н.	90
Лехова М. И.	137
Леховъ А. П.	55, 137
Леховъ С. П.	55
Либовъ Б. А.	38
Линде П. П.	58, 76
Линдеманъ Н. Ф.	63, 99
Линко Е. К.	71, 147
Линицкій Т. А.	24, 48, 59, 73, 141, 142
Литвиновъ Н. Х.	77
Литвиновъ Х. Н.	28
Литвиновъ В. К.	29
Литъ Л. Г.	151
Литъ Г. Г.	23, 38, 82
Литусова К Г.	90
Литусовъ Г. И.	36
Логиневскій А. П.	63
Логиневскій П. И. свящ.	101, 113
Логиневскій А И.	121
Логиновъ Т. А.	35, 145
Логиновъ А. И.	131
Логиновъ И. А.	129
Лодухинъ М. М.	30
Лозина Л. М.	89
Лопарева А. П.	108, 122, 124, 138
Лопаревъ А. А.	27, 33, 49, 50, 108, 118, 122, 123, 143, 155
Лонскій И. Ф.	37
Лосевъ С. А.	70, 106, 145
Лочкаревъ И. И.	73
Луговскій В. И.	131
Луговской Д. И.	131
Лузгина О. И.	114
Лузгинъ В. Д.	146
Луке И. Д.	30
Лукинъ С. М.	92
Лукинъ М. Г.	42
Луккоевъ И. И.	114
Лукьяновъ Г. А.	63
Лундбергъ О. Ю.	39, 99

	Стран.
Лунгренъ А.	51
Луполова М. А.	145
Луполовъ В. В.	52, 136, 141, 142, 145
Лурье Н. Е.	39
Лутохинъ Г. П.	33
Лутьевъ Н. свящ.	92
Лучкинъ Н. Н.	77
Лысановъ В. Д.	46, 72, 136, 139, 144, 154
Лыткина К. М.	128
Лѣскова З. П.	81
Лѣскова Л. А.	106
Лѣскова А. Н.	118
Лѣсковъ С. Н.	120
Лѣсковъ К. М.	130
Лѣсковъ Н. Ѳ.	24. 105, 108
Лѣсковъ А. С. свящ.	95
Лѣсковъ В. С. свящ.	85, 125
Лѣсковъ М. С. свящ.	95, 132
Любецкая Т. Д.	110
Любецкая Н. П.	106
Любецкій Д. П.	46. 145
Любимская Е. К.	89
Любимская А. К.	127
Любимская М. А.	85
Любимковъ А. Я.	119
Любимскій А. А.	42
Любимскій В. К. свящ.	95, 130, 132
Любимскій А. К. свящ.	90
Любимскій А. свящ.	95
Любимскій А. К.	118, 129
Любимцевъ В. П. свящ.	120, 122
Любославская Е. Т.	119
Любославская А.	118
Лядинская В. П.	124
Лядинскій А. П. прот.	49, 69, 101, 135, 143
Лядинскій І. П. свящ.	92
Лядинскій П. П. свящ.	124
Лядинскій А. А.	38
Лянинъ Т. П.	85
Лянуновъ П. П.	29, 141
Лянутинъ Н. В.	27

М.

	Стран.
Магаева П. А.	124
Магаевъ А. М. свящ.	130
Мазиловъ А. М.	67, 80, 142, 146
Мазаевъ Г. Н.	59
Майзисъ А. А.	44
Макарьевскій А. В.	41
Макарьевъ А. П.	32, 112
Макарьевъ П. Д.	80
Макаровъ А. Я.	81
Макаровъ Н П.	154
Макаровъ Г. В.	115
Макашина А. П.	89
Макашинъ М. Д.	36, 152
Макіонова Е. В.	110
Макіонова К. К.	128
Макіоновъ П. А	38
Макіоновъ А. Н. свящ	98, 102
Макіоновъ К. Н. свящ.	87
Макіоновъ Ѳ. А. свящ.	98
Макіоновъ М. К.	118
Максимова Н. А.	139
Максимова А Н.	80
Максимова О. В.	88
Максимовъ Н. Ф.	22, 53
Максимова А. Ф.	22
Максимовъ А. М.	63
Максимовъ В. В.	86
Максимовъ М. В.	72
Максимовъ А. П.	105, 106
Максимовъ Г. Т.	111
Максимихинъ А. П.	35
Макшеевъ Д. З.	57
Малашихинъ Ф. П.	36
Малафеевъ Я. В.	148
Малафѣевъ А. Ф.	39
Малинина Л. П.	120
Малининъ П. А. свящ.	77, 117
Малининъ П. А. дк.	78, 119
Малиновская Р. А.	113
Малиновская К. Н.	130
Малиновскій І. Л. свящ.	98, 134
Малиновскій А. І. свящ.	112

	Стран.
Малиновъ И. А.	115
Мальковъ М. В.	36, 92, 152
Маминовъ И. А	79
Манинъ В. К.	22
Маринечевъ А. Н.	94
Маркушовъ И. Н.	37
Марковъ С. К. свящ.	66, 108, 144, 150, 151
Марковъ А. М.	148
Мартынова М. П.	83
Мартынова М.	114
Мартыновъ М. М.	34, 97, 155
Мартыновъ И. С.	34, 36, 98, 133, 141, 153
Мартыновъ В. С.	36, 57, 133, 141
Мартыновъ Я. П.	83
Мартыновъ Н. В.	41
Мартьяновъ И. П.	39
Мартьяновъ И. И.	42
Мартьяновъ М. П.	120
Мартьяновъ А. М.	60
Маршнеръ Е. Х.	49, 57, 137, 145
Маршнеръ Е. К.	32
Матвѣева Е. И.	66, 83, 123, 125, 135, 138, 141, 143, 151
Матвѣева А. Г.	87
Матвѣева А. А.	73
Матвѣева С. А.	74
Матвѣевъ П. И.	29
Матвѣевъ Е. А.	61
Матвѣевъ Н. М.	73
Матвѣевъ В. М.	81
Матросовъ Н. С.	121, 130
Матросовъ Ѳ. Т.	92
Маховъ А. Н.	21
Машаринъ Н. О.	78
Машезерская А. С.	109
Машезерская М. С.	109
Машезерская С. И.	113
Машезерскій Н. С.	35, 46, 104
Машезерскій И. С.	78
Машезерскій И. А.	105
Мегорская В. И.	119
Мегорскій А. К.	56
Мегорскій Ф. П.	44, 98

	Стран.
Мегорскій П. П.	65, 104
Мегорскій В. І. свящ.	123
Мегорскій К. І. свящ.	87
Мегорскій В. П.	24
Мегорскій П. И.	119
Медвѣдева А. Ф.	66
Медвѣдевъ Е. И.	32
Медвѣдевъ М. М.	28
Медвѣдевъ М. М.	57
Медвѣдевъ П. И.	75, 112
Медвѣдевъ П. Д.	83
Медвѣдевъ Г. Ф.	28
Медвѣдевъ П. М.	28
Медвѣдевъ Д. А.	49
Медвѣдевъ В. Н.	45
Меерович Б.-Л. Е.	39
Межинскій В. Д.	24
Межинскій К. Д.	64, 145
Мездринъ П. Д.	55, 154
Мейеръ И. К.	30, 68, 142
Мелеховъ И. М.	73
Мелеховъ Ѳ.	73
Мелеховъ А. М.	114
Мельницкая М. Г.	127
Мельниковъ Н. А.	135
Мелюхъ Е. М.	139
Менгденъ Е. Г.	113
Менченковъ Н. С.	21
Меньшиковъ М. А.	38
Меньшиковъ П. Н.	61
Мервольфъ К. Ф.	58, 79
Мерсье Р. Б.	65
Мерсье А. М.	145
Мессель И. Х.	137
Мешель І.	137
Мешниковъ М. Г.	118
Мизерова А. И.	133
Мизеровъ М. А. дк.	86
Мизеровъ В. А.	105, 112
Миккоевъ М. М.	78
Миловидовъ Т. Р.	65
Милотворская О. Ѳ.	110
Милотворскій Ф. А.	35, 103, 106
Минеевъ В. А.	37
Миндлинъ Г. П.	83
Мининъ К. А.	145

	Стран.
Минорская К. Н.	80
Минорская П. Н.	80
Минорскій П. А. свящ	118, 121
	122
Минорскій А. А.	118
Минскій Г. П.	44, 149
Миролюбова Л. М.	111
Миролюбовъ Г. П.	46
Миролюбовъ П. П.	64
Миролюбовъ В. П. свящ.	82
Миролюбовъ М. П.	28
Миролюбовъ П. дк.	75
Миронкова А. М.	149
Миронкова Н. Н.	118
Миронковъ И.	81
Миронковъ П. А.	139, 149
Миронковъ Н. А.	118, 149
Миронковъ Я. А.	120, 149
Миронова П. В.	95, 114
Мироновъ В. Я.	33
Мирохинъ Я. П.	78
Мирохинъ М. В.	115
Мисаилъ Еписк.	53, 100, 138
	142, 143 144, 146
Митинъ К. Ѳ.	93
Митинъ А. Ѳ.	34
Митропольскій Н. І. свящ.	80
Митрофановъ М. Я.	78
Митрошина А. И	83
Митрошкинъ П. М.	74
Митькинъ П. Г.	55
Михайловскій свящ. С. Я.	79, 116
Михайловскій Н. М.	53
Михайлова В. С.	73
Михайлова М.	114
Михайловъ В. П.	117
Михайловъ С. В.	86
Михайловъ Н. М.	138, 142
Михайловъ М. А.	60
Михайловъ В. М.	52
Михеевъ П. Я.	73, 96
Михневъ Г. А.	27
Михновъ С. В.	94
Мишинъ В.	133
Мишуковъ А. И.	41
Мишурина М. П.	66

	Стран.
Млюнко П. И.	42
Могилевъ М. С.	52
Модестова Е. Г.	106
Модестовъ К. П.	29
Модестовъ А. Г.	21
Модестовъ Н. І. свящ.	90, 129
Можайцевъ И. Л.	150
Можайцевъ Л. Ф.	150
Моисеевъ А. А.	24
Моисеевъ И. К.	31, 34, 50
Моисеевъ П. К.	90, 127
Моисеевъ К. П.	141
Мокіевскій П. Г.	48
Мокіевъ Е. А.	148
Мокѣевъ В. Я.	36
Молинскій К. Н.	67
Молчанова М. Ф.	98
Молчанова А. К.	121
Мольевъ А. Ф.	80
Морозовъ А. Д.	43
Морозовъ И. И.	63
Морозовъ И. С.	74
Морозовъ М. Г.	100
Морозовъ Н. Я.	35, 146
Морозовъ Н. П.	78
Морозовъ Я. С.	94
Морозовъ С. П.	92
Моряковъ Н. А.	88
Мосаковскій П. А.	77
Мосаковскій Н. А.	78
Москалевъ В. Ф.	40
Москалевъ Ф. П.	40
Москвина А. И.	156
Моховъ Н. И.	79
Мошинская С. А.	79
Мошинскій К. К.	38, 93
Мошинскій Н. А.	78
Мошниковъ А. П.	141
Мудровъ П. Э.	24, 30, 152
Мудролюбова П. В.	98
Мудролюбова С. В.	113
Мудролюбова А. В.	106
Мудролюбова П. В.	97
Мудролюбова О. Ѳ.	124
Мудролюбовъ І. І. свящ.	88, 128

Стран.

Мудролюбовъ В. І. свящ. 98, 99
Муллеръ И. 110
Муликовская Е. В. 145
Муликовскій Б. А. 44
Мультановскій А. Я. 52, 145
Муравьева К. А. 128
Муравьева О. А. 128
Мурашевъ В. С. 67, 147
Мусинъ М. П. 70
Мухинъ Н. П. 25
Мухинъ А. А. 36
Мухинъ П. А. 22
Мякишевъ И. О. 146
Мяття М. С. 80
Мячкова Н. П. 150

Н.

Наватинъ С. О. 93, 141
Надеждинъ А. Е. 16, 141, 142
Надежинъ А. П. пр. 23, 48, 100, 103, 105, 135, 136, 139, 142, 143, 144, 145
Надежинъ О. П. свящ. 112, 122
Надежинъ В. С. свящ. 83, 125
Надежинъ Н. С. свящ. 82, 108, 122, 144, 151
Надежинъ С. Ф. свящ. 83, 124, 125
Надежинъ А. З. 74
Надпорожская Е. Д. 122
Надпорожскій П. П. 122
Назарова Е. Г. 125
Назарій еп. 23, 135, 142, 145, 149
Назарій иг. 103
Назаретовъ С. А. свящ. 97
Накропина К. Н. 114
Насоновъ С. А. 33, 88
Наумова А. А. 65
Наумовичъ А. А. 52
Нафанаилъ еп. 135
Небольсина С. К. 129
Невяровская А. А. 105, 106
Негесъ М. Г. 39

Стран.

Нейбертъ Г. Г. 38, 61
Нейландтъ Э. Х. 31, 68
Некрасова М. А. 118
Некрасова Е. А. 117
Некрасовъ В. П. свящ. 118, 121
Некрасовъ П. В. пс. 88
Некрасовъ П. В. пс. 92
Нерехтскій Ф. Н. 26
Нестеровъ Ф. В. 35
Нестеровъ П. И. 53
Нечаева В. С. 66
Нечаевъ А. А. 27
Нечаевъ П. Т. 35, 154
Нечаевъ Ф. А. 37, 130
Нефлова М. С. 149
Нефлова М. А. 149
Нефловъ Н. Н. 25, 36, 126
Нефловъ Т. И. 42
Нефловъ А. Н. 33, 118
Нефловъ П. В. 33, 37, 149
Нефловъ П. Я. 120
Николаевская М. Е. 86
Николаевская К. А. 97
Николаевская Е. Ф. 122
Николаевская А. Ф. 66
Николаевская О. Е. 91
Николаевская А. А. 96
Николаевская Е. Н. 114
Николаевская А. П. 131
Николаевская Н. Н. 99
Николаевскій Н. П. 27
Николаевскій Е. А. 27
Николаевскій А. П. 34, 98, 141, 154
Николаевскій А. П. 47
Николаевскій В. Е. 45
Николаевскій И. П. 53
Николаевскій М. Д. 37
Николаевскій Н. П. 40
Николаевскій В. П. 47
Николаевскій П. П. 70, 153
Николаевскій Н. А. дк. 91
Николаевскій І. свящ. 91, 115, 117
Николаевскій Ѳ. І. свящ. 112, 127
Николаевскій І. П. дк. 115

	Стран.
Николаевскій П. П. свящ.	88
Николаевъ А. А.	32, 80, 148
Николаевъ И. А.	142
Николаевъ К. Н.	85
Никольская М. А.	111
Никольская В. Н.	151
Никольская О. П.	116
Никольскій А.	118
Никольскій І. А. св.	82, 120
Никольскій В. А. свящ.	82
Никольскій В. свящ.	80
Никольскій В. М. свящ.	116
Никольскій Ѳ. М. свящ.	72
Никольскій И. М.	75
Никольскій А. В.	104, 106
Никольскій М. П.	39
Никоновъ С. Н.	35
Никоновъ М. А. свящ.	123
Никошковъ И. В.	150
Никитинъ Ѳ. А.	129
Никитинъ П. В.	79
Никитинъ В. П.	79
Никитинъ В. М.	113
Никитинъ И. М.	136, 152
Никиткинъ М. А.	150
Нименская М. М.	112
Нименская А. М.	119
Нименская А. Г.	126
Нименскій В. В. свящ.	24
Нименскій Г. А. прот.	108, 127
Нифановъ А. Н.	37
Новаковскій С. Л.	142
Новиковъ А. С.	34, 99, 155
Новиковъ Ф. А.	62
Новожилова А. Н.	40
Новожиловъ В. А.	62, 78, 107, 115, 116, 117
Ногичевъ И. С.	56
Новожиловъ С. М.	41
Носовъ В. А.	36, 55
Носовъ Д. А.	36, 154
Нуди К. Я.	137
Нуди І. М.	64. 71, 137
Нѣмцовъ А. И.	61
Нѣмчиновъ М. К.	36
Нюппіевъ П. В.	37, 140
Нюппіевъ П. М.	148

О.

	Стран.
Обресковъ Д. Н.	24, 26
Обрядинъ В. И.	41
Овсянниковъ А. И.	33, 31
Овчинниковъ С. Ф.	37, 56
Одинцовъ Е. Х.	23, 28, 127, 139
Озеровъ Ф. И.	29
Озерскій М. свящ.	134
Околовъ А. А.	30
Окуловъ Н.	42
Оленевъ М. И.	83, 84, 135, 144, 150
Оленевъ А. М.	123, 151
Олеховскій П. К.	22
Ольгская В. И.	148
Ольгскій А. П. свящ.	112
Ольгскій П. А. свящ.	77, 107, 114, 115
Ольгскій Н. М. свящ.	93, 129
Ольгскій А. М.	38
Ольгскій Л. А.	70, 149
Ольховскій В. І. свящ.	110
Омелина Е. Я.	84
Онгирскій П. П.	52
Онисимъ иг.	103
Оношко П. И.	64
Ордомскій А. В. свящ.	85
Ордомскій Г. В. свящ.	86, 126
Орельскій И. А.	52
Оржешко П. Д.	63
Орлова Е. П.	76
Орлова А. П.	73
Орловъ П. И.	24
Орловъ А. В.	42
Орловъ А. А.	57
Орловъ Г. И.	53
Орфинскій К. И.	66, 71
Осиповъ И. Я.	32, 80
Осмоловская А. Г.	65
Ослоповъ П. Ѳ.	83
Оссовскій Н. И.	142
Островская С. В.	110
Островская А. А.	98
Островскій А.	117

	Стран.
Островскій Д. В. свящ.	23, 100, 102, 110, 139, 143
Островскій П. І. свящ.	75
Остроумова А. А.	112
Остроумовъ В. І. свящ.	78, 116
Острѣчинская А. И.	84
Острѣчинская М. И.	124
Охотина П. И.	126
Охотина К. П.	126
Охотинъ Е. П.	91
Охотинъ И. С.	56
Охотинъ П. И. свящ.	67, 100, 107, 147
Охотинъ А. І. свящ.	121
Охотинъ П. К.	105
Охотинъ П. Е. свящ.	87, 92
Ошевенскій И. И.	22
Ошевенскій П. Н.	29
Ошевенскій Н. П.	29
Ошевенскій С. И.	28
Ошевенскій В. М. дк.	133

П.

	Стран.
Павинская Е. П.	73
Павинская С. Н.	116
Павинская Е. В.	110
Павинскій В. Ѳ. свящ.	85, 124
Павинскій І. Ѳ. свящ.	87
Павинскій І. П. свящ.	115
Павинскій В. В. свящ.	101
Павловъ Н. Н.	40
Павловъ Г. В.	21, 141, 142
Павловъ И. С.	41
Павловъ И. Т.	30
Павловъ Д. П.	53, 141
Павловъ П. Е.	115
Павловъ Н. В.	76
Павловъ І. П. свящ.	70, 135, 136
Павловъ А. П. свящ.	127, 128
Павловская З. П.	96
Павловская К. П.	95
Пайзанскій А. М.	59, 67
Пакостинъ И. И.	43
Пакулевъ А. М.	137
Пакулевъ М. А.	45
Пакшинъ Н. П.	33, 88
Палѣчная Л. К.	152
Палѣчный П. М.	108
Пальчиковъ А. П.	141
Пановъ Н. А.	52
Пановъ Г. А.	35
Пантина А. П.	125
Пантинъ С. П.	79
Пантинъ П. И.	85
Панфиловъ В. П.	128
Папышевъ К. Г. свящ.	94, 130, 131.
Парійскій З. З.	137
Парійскій Л. З.	138
Парійскій Л. С.	156
Партанская М. П.	134
Паршинъ Г. С.	122
Паршуковъ Н. А.	33
Патровъ Ф. П.	33
Пахомовъ П. А.	43
Пацановскій Ц. А.	108
Пацановскій Б. А.	38
Пашковъ Ѳ. В.	77
Пашковъ А. П.	59
Пашковъ А. П.	67
Пашковъ А. Ѳ.	112
Пезоевъ П. П.	72
Пекарскій Н. С.	96
Пепшинъ В. М.	126
Первенцева Е. А.	118
Первенцевъ Н. Ф. свящ.	104, 107, 136
Первенцевъ В. І. свящ.	90
Первенцевъ Н. Н.	100, 109
Первова К. А.	65
Первовъ Г. Н.	44
Перебаскинъ А. В.	25
Перевязкинъ А. А.	49, 87
Пернавенъ П. И.	32, 77
Перская Д. А.	111
Перфиловъ Н. П.	81
Перфильевъ Л. А.	47, 155
Перхина Т. В.	77
Перхинъ А. П.	33
Перхинъ С. Я.	85
Пестовъ В. Ѳ.	34

	Стран.
Петръ іер.	103
Петрова Е. В.	40
Петрова О. А.	134
Петрова Л. В.	89
Петрова М. А.	134
Петрова А. В.	128
Петровъ А. И.	27
Петровъ А. Д.	23
Петровъ Г. И.	150, 151
Петровъ П. Ф.	28
Петровъ В. И.	50
Петровъ В. Ф.	44
Петровъ М. П.	78
Петровъ П. П.	83
Петровъ В. П.	40
Петровъ Н. А.	88
Петровъ И. Ѳ.	37
Петровъ А. П. свящ.	79, 116
Петровъ В. І. свящ.	82, 125
Петровъ В. П. свящ.	85, 86
Петровъ М. А.	32, 79
Петровъ Ю. І. свящ.	87, 128
Петровъ В. І. прот.	86, 101
Петровъ Н. П. дк.	91
Петровъ И. Д.	112
Петровъ Е. И. 33, 35, 55, 108,	123, 144
Петровская М. А.	41
Петровская Н.	125
Петровская Е. И.	152
Петровскій І. Ѳ. свящ.	123
Петровскій В. Ѳ. свящ.	123
Петровскій свящ. А. С.	117
Петровскій Т. свящ.	133
Петропавловская Е. А.	98
Петропавловскій А. свящ.	72
Петропавловскій Д. Д.	84
Петропавловскій В. С. свящ.	92, 128
Петропавловскій Н. А.	111
Петрушинъ П. В. 81,	149, 150
Петелинъ И. М.	36, 154
Петугинъ В. А. 117,	149, 150
Печеновъ В. С.	24, 149
Печерина А. П.	76
Печеринъ А. Н.	75
Печеринъ А. Е.	27
Печеринъ Н. Н.	74
Печеринъ А. Н.	75
Печеринъ Н. Ѳ.	76
Пивоваровъ А. М.	137
Пигинъ А. Я.	31
Пигулевскій В. М.	29
Пидьмозерская К. Л.	110
Пидьмозерская П. Л.	119
Пидьмозерскій В. Л. свящ.	84
Пиккатъ Г. М.	25
Пикинъ А. М. 34,	110, 139
Пикинъ А. А.	53
Пикинъ Л. Н.	22
Пилецкая Л. И.	148
Пилецкій Ю. І. 58,	79
Пилецкій Ю. О.	69
Пименова М. А.	97
Пименовъ А. Е. 135,	138
Пименовъ Г. Е. 32,	110, 136, 138, 142, 145
Пименовъ Г. Е.	97
Писарева Е. М.	71
Писаревъ А. А.	22
Пискунова З.	125
Пискуновъ И. Т.	151
Плаксинъ А. П.	52
Плишина А. И.	88
Плишкинъ В. В.	141
Плисъ Я. А.	138
Плесскій М. Ѳ.	28
Плесскій П. Ѳ.	56
Плоскиревъ М. И. 72,	126, 129, 130, 131, 135
Плоскиревъ А. И.	73, 82
Плотникова П. А.	110
Плотникова М. Я.	90
Плотникова Ю. А.	133
Плотниковъ В. Я.	41
Плотниковъ А. В. свящ.	74
Плотниковъ Л.	121
Плотниковъ В. Н. свящ. 97,	133
Плѣшковъ Е. Л.	89
Подкользинъ В. Н.	115
Подкопаева Л. А. 137,	152
Подкопаева А. С.	71

	Стран.
Подкопаева Н. И.	151
Подкопаева М. С.	65
Подкопаевъ Н. Ѳ.	47, 49, 141, 151
Подкопаевъ А. В.	47
Подкопаевъ А. В.	36, 141, 154
Подкопаевъ П. В.	63
Подосенова К. П.	129
Подосеновъ М. М.	94
Покровская О. В.	106
Покровская К. А.	77
Покровскій В. Ф.	45
Покровскій И. И.	44, 56
Покровскій В. Ѳ.	36, 141
Покровскій А. А.	104
Покровскій М. Ѳ. свящ.	107
Покровскій Н. Ѳ.	126
Ползунова В. Н.	96
Ползуновъ П. П.	96
Ползуновъ В. П.	56, 142, 147
Полозовъ С. И.	95
Полозовъ І. свящ.	95
Полтораковъ И. Л.	154
Полуяновъ М. Т.	84
Полуяновъ Н. Т.	90
Полякова Н. Н.	83
Поляковъ А. И.	99
Полякова Е.	133
Полякова Е. Н.	125
Полякова М. Н.	125
Поляковъ А. Г.	57
Поляковъ Г. П.	70
Поляковъ В. П.	60
Полянская А. П.	138, 141
Поляновскій Б. Ѳ.	22, 137
Пономарева А. Ф.	116
Пономарева Е. Я.	127
Пономарева О. Н.	117
Пономаревъ С. И.	87
Пономаревъ М. Н.	96
Пономаревъ Н. С.	38
Пономаревъ А. свящ.	95, 113
Пономаревъ А. Я. свящ.	130
Пономаревъ М. Я.	42
Поплаухинъ А. А.	22
Попова К. М.	131
Попова Н. М.	88
Попова З.	83
Попова Л. И.	120
Попова Е. И.	66
Попова А. А.	92
Попова Е. Т.	112
Поповъ В. П.	57
Поповъ И. А.	75
Поповъ А. П.	23, 55
Поповъ Г. А.	89, 141
Поповъ А. Д.	105
Поповъ И. М.	81, 149
Поповъ Н. В.	45
Поповъ Ѳ. С.	128
Поповъ А. К.	131
Поповъ И. К.	32, 131
Поповъ Г. А.	68, 70, 100, 142, 145, 147
Поповъ И. Н.	91
Поповъ М. Н. дк.	88
Поповъ А. С. свящ.	92
Поповъ П. С. свящ.	109
Поповъ А. П. свящ.	123
Поповъ Н. Е. свящ.	126
Поповъ В. Г. свящ.	130, 131
Поповъ М. Н. свящ.	94, 131
Поповъ В. А.	92
Поповъ С. П.	130
Поповъ А. И.	123, 150
Поповъ О. А.	60
Поповскій А. Ѳ. свящ.	88, 126
Поповскій К. Ѳ. свящ.	89
Поповскій Н. Ѳ. свящ.	124
Поповскій І. Ѳ. свящ.	125
Поршневъ Д. И.	138
Поспѣловъ А. свящ.	74
Поспѣлова Л. П.	131
Поспѣловъ М. А.	35, 46, 71, 135, 136
Потанинъ В. Ѳ.	124
Потапова А. Д.	111
Поташевъ Н. А.	87
Потылицынъ А. М.	40
Правдинъ М. Н.	66, 145
Пржездзецкій А. А.	47, 48
Предтеченская Е.	111
Преображенская А. П.	131

	Стран.
Преображенская А. А.	82
Преображенскій Н. В.	40
Преображенскій В. И.	45
Преображенскій А. свящ.	75
Преображенскій А. В. свящ.	78, 118
Преображенскій І. Ѳ. свящ.	91
Преображенскій М. Ѳ. свящ.	99, 102
Преображенскій С. Е. свящ.	118, 120
Преображенскій В. Ѳ. свящ.	133
Преображенскій В. свящ.	143
Преображенскій В. М. свящ.	123
Преображенскій А. Г. свящ.	90
Преображенскій В. Г. свящ.	127, 128
Преображенскій А. дк.	95
Пресъ А. П.	61
Пречистенская Е. И.	83
Приклонскій Н. П.	21
Приклонскій И. И.	77
Прилежаева А. В.	90
Прилежаева А. И.	124
Прилежаевъ В. В.	91, 127
Прилежаевъ В. В. свящ.	89
Прилежаевъ А. В. свящ.	131
Прилежаевъ І. В. свящ.	84, 85
Прилукинъ П. М.	37, 56, 148
Прилукинъ Н. М.	37
Притыкинъ К. И.	130
Пришвицына К. А.	149
Пришвицынъ Н. М.	28
Пришвицынъ А. М.	45, 141
Прозорова Е. И.	132
Прозорова А. И.	132
Прозорова В. А.	96
Прозоровъ И. В.	51, 59, 99, 155
Прозоровъ П. свящ.	79
Прозоровъ І. І. свящ.	96
Прокофьевъ С. П.	31, 68
Прокофьевъ В. Н.	56
Пр̀окк̀оевъ А. А.	98
Пронина Е. В.	118
Пронинъ И. І.	43
Проскуряковъ В. А.	116
Протасьева А. В.	65, 66, 139, 140, 141, 142, 144, 145
Протасьевъ Н. В.	21, 135, 136, 141, 142, 143, 144, 145, 146, 150
Протасьевъ В. А.	21, 144
Протасовъ С. С.	150
Прохоровъ Н. П.	111
Прошутинскій В. П.	53
Прушевскій Р. Л.	30, 145
Прѣсняковъ Г. И.	23
Прѣсняковъ Н. Г.	25, 149, 150
Пуговкинъ В. И.	91
Пудожгорскій Л. К.	40
Пудровъ К. Н.	40
Пудровъ В. Н.	40
Путята В. А.	25, 36, 74, 91
Пуциловскій М. И.	58, 78, 80, 155
Пѣвинъ В. І. свящ.	93, 96, 108
Пѣвинъ І. І. свящ.	122, 124
Пѣгоевъ И. А.	88
Пѣтугинъ В. А.	82
Пѣтунина Н. П.	80
Пѣховскій Ѳ. Л.	68
Пятницкая Г. А.	75
Пятницкій В. С. свящ.	112

Р.

	Стран.
Раввинов̀ъ Н. П.	41
Радѣловъ Э. К.	58
Радѣловъ Е. К.	141
Раевъ Г. Е.	149
Разумова В. В.	130
Разумовъ Н. А.	42
Разумовъ В. І. прот.	50, 93, 108, 143
Распутина К. В.	95
Распутинъ М. И.	28
Распутинъ И. В.	98, 135
Ратькова Ю. В.	142, 145
Ратьковъ Н. А.	23, 30, 31, 33, 64, 66, 141, 142, 145
Ратьковъ-Рожновъ В. А.	76

	Стран.
Раулов Д. Е.	47
Рачковскій А. І.	34
Ращупкинъ И. И.	29
Ращупкинъ А. П.	63
Ращупкинъ Ф. И.	64
Рдултовскій С. Е.	52, 137
Рдултовскій К. Е.	57, 72, 116, 142
Ребольская М. А.	139
Ребольскій П. А.	45
Ребовскій М. Е. прот.	49, 81, 101, 107
Реброва Е. В.	84
Реброва М. А.	129
Ребровъ П. В.	30
Ребровъ В. И. свящ.	90, 109, 129
Ребровъ І. П. свящ.	83, 84, 125
Регова Т. П.	84
Регова А. А.	123
Реговъ А. С.	57
Реговъ В. свящ.	93
Реговъ М. І. свящ.	90
Реговъ А. М.	87
Регульская Е. И.	76
Рейцъ О. М.	142
Рейцъ Е. А.	145
Рейхертъ Е.	93
Ржавитинъ Н. И.	95
Ржановская К. В.	72
Ржановская П. В.	111
Ржановскій В. С. прот.	23, 72, 101, 102
Ржановскій Н. А. свящ.	89, 128
Ржановскій П. А. свящ.	92, 127
Роговъ П. К.	51
Роговъ М. В.	37
Роговъ Ф. В.	37
Родинъ М. А.	129
Родичева М. А.	88
Родичевъ Ѳ. З.	37
Родичевъ И. И.	88
Родичевъ Д. Д.	27
Роевъ В. И.	90
Рождественская Е. М.	112
Рождественская В. Н.	75
Рождественскій М. А.	28
Рождественскій Ѳ. Н.	26
Розановъ В. А.	57, 59, 142, 145
Романова К. И.	113
Романова А. И.	120
Романова М. П.	106
Романова Т. И.	121
Романова Е. Н.	119
Романова А. И.	120
Романовъ И. В.	31, 32, 78
Романовъ А. Ѳ.	32
Романовъ Ф. Т.	35
Романовъ Н. И.	45
Романовъ В. И.	127
Романовъ К. И.	150
Романовъ П. свящ.	132
Романовъ К. Н. свящ.	72
Романовъ П. А. св.	98, 133, 134
Романовъ І. І. свящ.	117
Романовъ Н. дк.	73
Романовъ П.	110
Романовъ Ф. И.	149
Романовичъ И. С.	28, 149
Романовичъ Е. С.	148
Романовскій Г. Н.	63
Романовскій Я. Н.	37, 45
Романовскій С. Н.	46
Романовскій Б. А.	114
Россинскій М. К.	22
Рочаковъ А. З.	116
Рошіеръ Э. Ф.	34
Рубинштейнъ М. Н.	56
Рудницкій А. А.	47, 151
Рудницкій В. К.	29, 152
Рудомино В. Ю.	26
Рудометовъ В. Д.	89
Румовъ І. Н. дк.	89
Румянцева А. Ф.	99
Румянцевъ С. М.	33, 54, 110, 135, 142, 143, 144, 145, 146, 155
Румянцевъ Я. М.	36, 46, 54, 72, 136, 142
Румянцевъ В. Н.	77
Румянцевъ Н. Н.	104, 135, 145
Румянцевъ Ѳ. Т.	29
Румянцевъ І. Т. свящ.	119, 144

	Стран.
Русанова В. А.	75
Русанова В. М.	111
Русановъ А. А.	44, 145
Русановъ П. А.	45, 141
Русановъ М. А. свящ.	74, 75
Русановъ Т. В. свящ.	111
Русановъ М. псал.	130
Русовъ И. А.	39
Ручьевъ Н. И.	40
Рушингъ А. В.	57
Рыбаковъ В. Ѳ.	25
Рыбаковъ Д. И.	83
Рыборѣцкій прот. М. М.	136
Рыборѣцкій А. М. дк.	113
Рыболовлевъ М. З. свящ.	96, 109, 132
Рыболовлевъ І. З. свящ.	72
Рывкина Л. К.	124
Рывкинъ М. Г.	62, 150
Рыжиковъ А.	85
Рыковъ Н. Е.	34
Рыковъ А. Н.	88
Рыхлевскій С. Н.	72
Рыхлевскій Н. Ѳ. прот.	76, 100, 101, 110
Рѣшниковъ Т. С.	85
Рѣшниковъ П.	115
Рябининъ І. А. прот.	23, 49, 101, 124, 142, 143, 144, 150
Рядцына Е. А.	126
Рязанскій В. В.	21
Рясенцевъ І. М.	30, 67, 104, 105, 106, 145, 155

С.

Саблинъ Н. А.	23
Саблинъ К. Н.	23
Савельевъ В. В.	24, 31, 33, 134, 138, 145, 147
Савельевъ П. С.	146
Савиновъ В. В.	150
Савиновъ М. П.	45
Савина А. И.	116
Савинъ Л. З.	130
Савичевъ П. Е.	47, 49, 108
Савойская М. В.	110
Савойскій В. свящ.	72
Савойскій А. Н. свящ.	119
Савойскій В. І. дк.	88
Савушкинъ П. Я.	35, 154
Савушкинъ А. П.	84
Садковъ В. Л.	83, 85, 138
Садоковъ И. П.	40
Сазонова Л. В.	66, 151
Сазоновъ Н. П.	42
Самарина Н. П.	91
Самарина А. Ѳ.	139
Самодурова В. В.	114
Самойловъ К. М.	151
Самойловъ И. И.	96
Самойловичъ Г. И.	62
Самсель Е. И.	82
Самсоновъ И. В.	35
Санькова П. Д.	132
Сапова А. И.	125
Сатраповъ П. В.	29
Саханскій В. А.	26, 35, 46, 47, 49, 66, 68, 138, 145
Свѣтаевъ Я. Г.	70, 71
Свѣтлова А. Д.	114
Свѣтловъ І. А. свящ.	112
Свѣтловъ А. П. свящ.	97, 98, 134
Свѣтловъ І. Д. свящ.	123
Свѣтловъ Ік. А. свящ.	109, 134, 143
Свѣчинъ А. Ф.	21
Свяцкій Н. П.	22
Селиверстовъ К. И.	47, 141
Селиверстовъ И. Я.	120
Селиверстовъ Т. Р.	63, 65, 104
Селицкая А. П.	137
Семенова А. С.	112
Семеновъ И. С.	30, 107
Семеновъ Ф. Е. свящ.	72
Семеновъ П. П.	100
Семеновъ Г. П.	30
Семеновъ А. И.	113
Семеновъ Н. Ф.	67, 77
Семеновъ Ф. П.	142

	Стран.
Семиковъ Н. П.	118
Сенкевичъ А. И.	113
Сенюнасъ В. А.	38
Сенюховъ И. Ф.	85
Сергіевъ протоіерей (Кронштт.) И. И,	135, 145, 146, 150
Сергѣевъ А. Д.	36, 154
Сергѣевъ П. П.	43, 74
Сергѣевъ С. А	47
Сергѣевъ Г. Д.	99
Сергѣевъ Г. А.	64
Сергѣевъ И. М.	37
Сергѣевъ А. П.	116
Сержпинскій К. Н.	41
Сермягина Е. И.	125
Сермягинъ А. И.	60
Серого А. Н.	65
Серого Н. П.	35, 46, 54, 73, 135, 139, 143
Серого С. Н.	110
Сивонень В. И.	150
Сивонень И. М.	150
Сидонскій Н. свящ.	75
Сидонскій А. А. дк.	125
Сидорова О. Ѳ.	124
Сидоровъ В. М.	60
Сидоровъ Д. В.	64, 65
Сизовъ И. П.	122
Сизьминъ Д. Н.	79
Сизьминъ П. Н.	47, 107, 120, 141
Силаевъ П. К.	58
Силинъ А. П.	121, 147
Симоновъ П. С.	115
Сиротинъ Г. Я. дк.	71, 110
Скварковскій А. І.	58
Скворцова А. П.	75
Скворцова А. В.	85
Скворцова Е. Н.	134
Скворцовъ П. И.	72
Скворцовъ П. Н.	40
Скворцовъ П. И.	104
Скворцовъ Н. Н.	154
Скворцовъ М. Н.	99
Скворцовъ М. Е. свящ.	76
Скворцовъ І. І. свящ.	72
Скворцовъ Н. Е. свящ.	110
Скворцовъ Н. Н.	66
Скербуцъ А. Д.	27
Скородумова Н. П.	88
Скородумова Н. П.	88
Скородумовъ П. І. свящ.	137
Словинскій И. И.	105
Смирнова С. Н.	87
Смирнова С. М.	81
Смирнова О. А.	73
Смирнова А. Я.	74
Смирнова М. Н.	76
Смирнова Н. И.	119
Смирнова Т. А.	132
Смирновъ Т. Т.	24, 142
Смирновъ М. Н.	44
Смирновъ М. К.	85
Смирновъ А. В.	70
Смирновъ М. Я.	72
Смирновъ Н. Н. свящ.	83
Смирновъ І. А. свящ.	74
Смирновъ П. свящ.	73, 144
Смирновъ І. А. свящ.	88, 100
Смирновъ К. А. свящ.	127
Смирновъ Н. Н.	98
Смирновъ Г. В.	113
Смоликова Е. А.	75
Смоликова Е. К.	147
Смоликовъ С. К.	28
Смоликовъ А. К.	36
Смоликовъ К. К.	63
Смоленцевъ А. Н.	66, 82
Смолинъ Н. С.	119
Смородинцевъ Н. К.	38
Смѣлягина А. А.	86
Смѣлковъ В.	122
Снитко В. Ф.	32
Соболевъ В. Ѳ.	26
Соболевъ Н. Х. свящ.	88, 122
Созоновъ А. Ѳ.	97
Соколина	75
Соколинъ В. Я. свящ.	72
Соколинъ А. М. свящ.	74, 112, 113
Соколова Л. Н.	76
Соколова М. А.	133

	Стран.
Соколовъ Ш. Г.	26, 149
Соколовъ Н. І. свящ.	73, 76
Соколовъ І. Ѳ. свящ.	78
Соколовъ А. П.	39
Соколовъ В. В.	130
Соколовскій В. А. дк.	122
Солнышкова А. М.	65
Солнышковъ А. А.	104
Солнышковъ Г. М.	66
Соловьева З. Н.	116
Соловьева М. В.	74
Соловьевъ В. свящ.	87
Соловьевъ В. В.	25, 73
Соловьевъ В. П.	28
Соловьевъ П. И.	116
Соловьевъ Н. В.	76
Солодягинъ А. А.	34
Солодягинъ Г. А.	89
Солодягинъ А. О.	27, 92
Солякова Н. В.	124
Сорокина А. Н.	75
Сорокина В. И.	114
Сорокинъ П. А.	87
Сорокинъ И. Н.	60
Софинскій А. М.	63
Спасскій А. Н.	105
Сперанцевъ П. Н.	105
Сперанцевъ І. Н. свящ.	104, 110
Спиридоновъ Н. А.	87
Спиридоновъ А. В.	71
Сребрянскій П. П.	100
Срѣтенская Л. Г.	87
Срѣтенская Ю. Г.	87
Срѣтенскій А. І. прот.	77, 101
Срѣтенскій А. свящ.	76
Срѣтенскій С. В.	105, 106
Станиславовъ В. Н.	76
Стафѣевъ К. Г.	56
Стафѣевъ М. Р.	44
Степановъ К. М.	76
Степановъ И. М.	76
Степановъ П. А.	61
Степановъ Н. М.	72, 147
Степановскій Н. Н.	42
Стефанихинъ В. А.	83
Стефановская М. А.	112
Стефановская Н. А.	115
Стефановскій А. П.	71, 148
Стефановскій В. П.	105
Ступина В. М.	123
Стратониковъ М. С.	94
Стржемескій И. А.	47
Строгановъ С. М.	41
Строгановъ Г. М.	41
Стручковъ П. С. свящ.	81, 101, 120, 121, 144
Стручковъ Н. С.	117
Стрѣлковъ А. Г.	38, 66
Судьбинина А. В.	75
Сукинъ Ѳ. А.	84
Сулковскій А. А.	61, 151
Суперанскій Н. І. свящ.	70, 107
Сурина Е. П.	89
Суровцевъ С. Ѳ.	132
Суханова А. И.	134
Сухановъ И. В.	45
Сухановъ В. В.	22
Сухановъ А. В.	29
Сухановъ К. И.	60
Сухановъ И. Н.	64
Сысоевъ В. Н.	80
Сѣкушина С. Д.	80
Сѣнина А. И.	90
Сѣрковъ Н. Е.	55, 56, 86, 127, 137
Сѣрковъ С. Г.	36
Сѣчкинъ Н. Т.	32, 80

Т.

Тарараевъ А. И.	67
Тарасовъ Ѳ. Е.	32
Тарасовъ А. К.	34
Тароевъ М. П.	35
Тау А. Г.	141, 155
Таурасъ К. В.	61
Тейфель Ю. Ю.	49, 54, 138
Тельминовъ А. П.	42
Тельмяковъ А. И.	150
Темяковъ Ѳ. Т.	96
Тервинская М. К.	127
Тервинскій В. К.	105

Стран.

Тервинскій Ф. А. 43
Тервинскій І. К. свящ. 94, 95, 126
Терентьева А. И. 94
Терентьевъ В. А. 45
Терентьевъ П. И. 33
Тетеринъ Ф. И. 33, 55, 83, 141, 151, 156
Тетеринъ Т. И. 151
Тетеревлева А. И. 84
Теттіевъ В. Г. 80
Тиккоевъ А. А. 113
Тиккоевъ С. А. 35, 145, 146
Тимонинъ М. М. 94
Тимофеева Е. М. 65
Тимоѳеевъ В. Х. 88
Тимоѳеевъ В. Х. 94
Тимоѳеевъ М. Е. 44, 142
Тимохина С. 131
Тимшина Е. 85
Титовъ А. И. 27
Титовъ Н. А. 37
Титовъ К. А. 40
Титковъ Я. А. 150
Титковъ М. И. 121
Титковъ Ѳ. А. 118
Тихнинская В. Н. 92
Тиховѣтрова М. А. 121
Тихомірова В. И. 118
Тихомірова Е. 111
Тихомірова А. М. 113
Тихомировъ З. А. 128
Тихомировъ А. К. прот. 23
Тихомировъ А. І. свящ. 77, 107, 149
Тихомировъ Л. В. свящ. 78, 115
Тихомировъ П .А. свящ. 115, 117
Тихомировъ К. К. свящ. 119, 122
Тихомировъ Н. Г. свящ. 94
Тихомировъ С. Н. свящ. 87, 91, 128, 129
Тихомировъ М. В. 122
Тихомировъ П. Н. 105
Тихомировъ М. Ѳ. 39
Тихомировъ А. П. 99
Тихомировъ А. В. свящ. 109, 153,
Тихомировъ Н. І. свящ. 102, 130

Стран.

Тихоновъ И. Ф. 35, 70, 76, 139, 145, 146
Тихоновъ Н. Г. 91
Тихоновъ И. Н. 96, 154
Тищевскій А .А. 73
Толмачевъ А. А. 141
Толстовъ Д. И. 117
Толстовъ И. С. 82
Томиловъ П. Г. 90
Томиловъ К. Ф. 128
Топринъ Н. Ф. 86
Торкачевъ И. Г. 117
Торшилова М. Е. 38
Травниковъ Н. 122
Трапезниковъ Я. М. 91
Треймундъ Ф. В. 47, 141
Третьяковъ М. Ѳ. 34
Третьяковъ А. А. 43
Трешкина А. М. 84
Трешкянъ В. А. 124
Троицкая А. 113
Троицкая Т. Ѳ. 115
Троицкій А. А. 60
Троицкій А. И. 29, 141
Трофимова А. А. 131
Трошковъ В. В. 79
Трошковъ П. Г. 83, 151
Трошинъ В. А. 96
Трубинскій С. И. 75
Туева М. Л. 132
Тулинъ Е. И. 148
Тулинъ Ѳ. С. 148
Тумановъ С. А. 29
Тумановъ І. П. свящ. 73
Тумановъ М. А. свящ. 113
Тумановъ І. С. свящ. 116
Тумановъ П. А. дк. 124
Тухкинъ И. М. 107, 114
Тухкинъ М. Ф. 37, 69
Тучемская М. И. 151
Тучемскій С. В. 24, 52, 76, 148, 151
Тучемскій С. В. 25
Тыкуйшисъ П. Я. 37, 54
Тырановъ Н. М. 141
Тырановъ И. М. 123, 135

	Стран.
Тюриковъ М. Ѳ.	154
Тюриковъ И. Г.	92
Тюринъ К. Е.	85, 154
Тялшинскій Н. свящ.	132
Тялшинскій В. Н.	28
Тяпковъ С. П.	93

У.

Углевъ А. С.	40
Уласьевъ А. В.	84
Ульянова Е. В.	122
Ульяновъ В. А.	40
Ульяновъ Г. У.	82
Ульяновъ В. И.	90
Ульяшенкова Д. Н.	65, 66, 145
Уманецъ А. А.	59
Умолиновъ А. А.	127
Урбанова А. П.	127
Урбанова М. В.	113, 118
Урбанова М. П.	90
Урбанова П. П.	127
Урбановъ П. І. свящ.	86, 125
Урбановъ В. І. свящ.	120
Урбановъ М. В. свящ.	77
Урываевъ А. В.	154
Усова М.	116
Усовъ В. М.	127
Успенская Н. М.	117
Успенскій Л. Ф.	53
Успенскій П. В.	53
Успенскій С. В.	29
Успенскій Д. П.	50, 61
Успенскій М. А.	66, 82
Успенскій П. К.	77
Успенскій А. К.	75
Успенскій Т. К.	72
Успенскій І. І. свящ.	74
Успенскій А. Н. свящ.	98
Успенскій В. І. свящ.	124
Успенскій А. дк.	85
Успенскій А. В.	123
Устиновъ Е. Е.	38
Устиновъ Я. Д.	120
Устиновъ В. П.	34
Устьвольгскій А. Н. свящ.	86, 108
Ухотскій М. свящ.	95
Ухотскій П. И.	115
Ушакова А. М.	142
Ушакова А. И.	94
Ушакова А. И.	95
Ушаковъ А. А.	27, 34, 127
Ушаковъ В. В.	23, 24, 145
Ушаковъ М. Д.	90
Ушаровъ А. Ф.	33, 73, 142

Ф.

Фаворитскій И. А.	79
Фаворитскій А. А.	36
Фаевъ А. П.	50, 93, 109, 152
Фалинъ Н. А.	129
Фальбергъ Э. Ф.	38
Фаворская О. И.	119
Фаркова А. К.	73
Фединъ Д. Д.	41
Фединъ Д. И.	37
Федоровичъ Н. Н.	67, 147
Федотова М. Я.	114
Федотовъ А. Д.	34, 98, 155
Федотовъ П. Т.	36
Федотовъ П. И.	32
Федоровъ И. В.	34
Федоровъ А. И.	74
Феофиловъ И. И.	113
Фершуковъ Н. И.	74, 140
Фигурина А. В.	75
Фигурина К. В.	98
Фигуринъ В. В.	63
Филатовъ Н.	74
Филатовъ Н. Ѳ.	111
Филатовъ П. Ѳ.	113
Филатовъ Н. В.	128
Филимоновъ К. Ф.	23, 57
Филимоновъ А. А.	75
Филимоновъ С.	123
Филинъ И. И.	94
Филинъ В. М.	35
Филипповъ Н. Г.	32
Филипповъ К. И.	45
Филипповъ А. У.	51
Филипповъ В. М.	126
Филипповъ Т. Г.	97

	Стран.
Филиппов Д. И.	116
Фирсов Н. Е.	36
Фирсов П. Н.	100
Фирсуков П. Я.	33, 37, 69
Флотский Д. А.	148
Флотский Ф. А.	148
Флоровский Ѳ. Н.	24
Фокина Е. С.	121
Фокина М. И.	141
Фокинъ А. И.	94
Фокинъ Н. Т.	95
Фоминъ А. А.	61
Фоминъ В. И.	36
Фоминъ А. И.	44
Фоминъ А. В.	45
Фоминъ А. А.	45
Фортунатова Е. Ф.	77
Фортунатова А. Г.	133
Фортунатовъ І. Ѳ. свящ.	132, 133
Фортунатовъ Г. З. свящ.	99
Фортунатовъ М. Г.	134
Форштедтъ Г. Г.	137, 138, 145, 155
Фотина А. Я.	117
Фрейндлингъ Р. Р.	25, 151
Фрейндлингъ В. Р.	44, 141
Фрейндлингъ Я. Л.	151
Фроловъ П. П.	34
Фроловскій С. Н.	87
Фрязинова М. П.	89
Фрязиновъ А. А.	156

Х.

Хабазовъ Д. И.	44
Хазенъ С. Б.	38, 68
Хазовъ В. Т. свящ.	129
Харахоркинъ И. Т.	47, 66
Харевъ М. М.	88
Харинъ С. Д.	89
Харитонова М. Д.	81
Харитоновъ Я. А.	97
Харитоновъ В. В.	77
Харитоновъ П. А.	99
Харламова Е. К.	114
Харламова М. В.	132
Харламовъ В. И.	91
Харченко Ѳ. Г.	96
Хассо А. А.	82
Хахаевъ А. М.	74
Хахилевъ І. М. свящ.	92, 126
Хвостовъ С. Н.	25
Хергозерскій В. С. дк.	90
Хлопалова О. И.	130
Хлопотинъ П. К.	88
Хлѣбниковъ А. П.	25, 50, 91
Хлыстовъ П. В.	34
Ходакевичъ И. И.	60, 146
Ходотовъ Д. Н.	45
Холопанинъ М. И.	140
Холопанинъ П. И.	77
Хотѣновская А.	118
Хотѣновскій П. В.	114
Хотѣновскій С. В. прот.	83, 101
Хотѣновскій В. С. свящ.	102
Хотѣновскій В. В.	79
Хотѣновскій В. І. дк.	78
Хотѣновскій А. І. свящ.	111
Хотѣновскій А. С. свящ.	87, 102
Хотѣновскій В. С. свящ.	93
Хотѣновскій В. І. свящ.	73
Христина мн.	103
Хромулинъ А. И.	154
Хрщоновичъ К. К.	62, 151
Хуотари І.	137
Хуотари И. М.	82
Хухлякова П. А.	114
Хухлякова О. А.	121

Ц.

Цвѣтаевъ В. И.	86
Цвѣтаевъ П. Я. свящ.	72, 116
Цвѣтаевъ Н. свящ.	75
Цвѣтаевъ І. дк.	76
Цуръ-Миленъ С. А.	63, 141, 142
Цыкаревъ М. В.	36

Ч.

Чаблинъ И. А.	37
Чаблинъ Ф. А.	56

	Стран.
Чаженгинъ Н. И.	88
Чайкина В. Ѳ.	114
Чащинъ А. М. свящ.	130
Чеботовъ М. И.	93
Чекалевъ Я. А.	82
Челмогорская С. И.	123
Челмогорскій Н. П. свящ.	108
Чеповичъ М. А.	62
Чепыгина М. Г.	83
Чепыгинъ В. К.	83
Чепраковъ Д. Д.	30
Чередѣевъ Н. С.	65
Червуковъ В. Н.	43
Черепанова О. М.	151
Черепановъ А. Ѳ.	25, 150
Черкасскій-Погорѣлый М. А.	52
Чернояровъ В. А.	44
Чернояровъ П. А.	28
Чернышъ В. А.	29
Черняевъ А. П.	33, 156
Чернявская А. П.	111
Чернявскій І. С. прот.	24, 128
Чернявскій І. І. свящ.	89, 129
Чернявская А. Т.	120
Чернянскій Т. М. свящ.	82, 119, 120, 121
Чесноковa А. Г.	124
Чесноковa Л. П.	84
Чесноковъ Т. Ф.	52
Чесноковъ В. И.	78
Чесноковъ Г. Ѳ. свящ.	124
Чеховскій П. В.	25, 120
Чехонина П. Б.	117
Чехонина М. Ѳ.	71
Чехонина К. Ѳ.	71, 141
Чехонинъ М. А.	45
Чехонинъ Ф. А.	35
Чехонинъ П. Ф.	47
Чехонинъ А. Ѳ.	28, 97
Чехонинъ И. Н.	43
Чехонинъ К. Ѳ.	47
Чудинова А. В.	71
Чудиновъ В. Ф.	60
Чуковъ Н. К. свящ.	23, 109, 138, 143, 144, 145
Чумаковъ Ѳ. К.	33, 34

Ш.

	Стран
Шайжинъ Н. С.	23, 104, 106
Шаппіевъ В. Е.	32
Шарапова Е. В.	79
Шарова А. П.	151
Шаровъ В. В.	35, 124, 141, 146, 155
Шауфусъ Н. Н.	39
Шаховская кн. М. Н.	113
Шведовъ Я. Ф.	113
Швецова Н. А.	113
Швецовъ Н. В.	84, 150
Швецовъ П. Н.	151
Швецовъ А. Н.	129
Швецовъ А.	90
Шевелевъ А. С.	34
Шевяковъ С. П.	72
Шежемская И. П.	127
Шежемскій В. В. свящ.	73
Шежемскій А. П.	122
Шейковскій И. М.	44
Шелгачева М. Д.	114
Шелешинъ Г. М.	40
Шелониковъ С. М.	150
Шелученко К. Ф.	40
Шемякинъ М. Е.	115
Шепелевъ П. С.	56, 127, 141, 154
Шепелевъ А. Е.	29
Шепилевскій А. А.	23, 37, 38
Шепель Д. А.	77
Шеффель Д. Г.	38
Шехманъ И. А.	31, 32, 35, 68
Шигичевъ К. С.	84
Шигоринъ В. Н.	39
Шиманскій С. І.	143
Шипинъ С. П.	61, 156
Ширяевъ Н. А.	40
Шиша Е. Е.	80
Шишикторовъ Д. Д.	40
Шифъ И. А.	68
Шкуриковъ И. Г.	67
Шолениновъ А. И.	35, 155
Шлыковъ А. М.	33
Шлыковъ П. Д.	58

	Стран.
Шляхтинъ П. М.	123, 150
Шмидтъ А. К.	58, 141
Шошинъ П. И.	138
Шошкинъ И. Н.	28
Штегеръ Р. Л.	44
Штенгеръ Л. И.	145
Штенгеръ А. В.	21, 54
Шуйская Н. А.	110
Шуйскій К. П. свящ.	123
Шулеповъ Г. А.	150
Шульженко В. И.	59
Шульцъ Е.-К. О.	55, 62
Шумиловичъ П. Н.	95
Шумиловскій А. И.	32
Шумовичъ С. В.	34
Шунгская Е. Я.	72
Шунгская Е. Я.	76
Шунгскій М. Я.	22
Шухаревъ П. О.	70
Шухмахеръ И.	138

Щ.

Щеглова Е. П.	117
Щеголевъ І. А. прот.	24, 50, 96, 102, 143, 153
Щеголевъ И. И.	52
Щедрина А. П.	74
Щедрова Т. А.	96
Щедровъ А. А.	29
Щедровъ А. Т.	96, 153, 156
Щекинъ Г. Х.	34
Щекинъ С. К.	42
Щелкуновъ В. И.	23, 62, 144, 145
Щеперинъ В. И.	93
Щепинъ Ѳ. И.	96, 141
Щепинъ П. М.	97
Щепинъ И. М.	99
Щербаковъ В. И.	28
Щетининъ Ф. М.	121
Щетининъ П. С.	134
Щетининъ Н.	121
Щукинъ Ѳ. Ѳ. свящ.	83, 84, 125

Э.

Эйхманъ Х. И.	35, 49, 55, 86, 151
Элленгорнъ С. Я.	38
Эммаусская И. И.	117
Эммаусская В. А.	115
Эммаусскій И. А.	120
Эркудовъ П. Т.	59, 141

Ю.

Юксовская Е. Н.	82
Юксовская Е. И.	119
Юксовская Т. И.	120
Юксовскій Н. свящ.	97
Юркевичъ В. В.	138
Юрша Э. О.	64, 65, 66, 142, 145
Юрьевичъ Н. И.	52
Юхновская А. М.	148
Юхновскій Н. Н.	63
Юшкова Л. В.	131
Юшковъ С. Ф.	75
Ющіева З. А.	60

Я.

Явосемскій І. Т. свящ.	120
Ягодкинъ Д. П.	23, 103, 106
Яждвицъ Ю. ксз.	64, 137
Якимовская Е. С.	81
Якимовскій С. В.	33, 37, 155
Якимовскій В. К.	26, 33, 69
Якимовскій А. К.	33, 81
Якимовскій Н. К.	33
Якимовскій А. С.	30
Яковлева Н. И.	79
Яковлева А. В.	130
Яковлева В. Я.	114
Яковлевъ И. В.	72
Яковлевъ П. Л.	35
Яковлевъ В. Я.	80
Яковлевъ М. Д.	79
Яковлевъ Г. В.	79
Яковлевъ А. Е.	82
Якубовъ А Н.	47

	Стран.
Якушевъ С. И.	73
Ялгубцева А. П.	75
Янковскій И. В.	47
Яновскій И. И.	26
Ярагинъ А. М.	33, 150
Ярославцева А. И.	91
Ярославцевъ І. М. свящ.	87, 101, 102, 126, 128
Ярославцевъ А. М. свящ.	94, 128
Ярошевичъ К. Ф.	47
Яхонтова З. М.	145
Яхонтовъ И. И.	56
Яхонтовъ И. С.	59, 110, 141, 142, 144, 145

Ѳ.

Ѳаворская А. И.	122
Ѳаворскій І. І. свящ	120
Ѳаворскій Г. І. свящ.	89, 95
Ѳаддей арх.	99, 103, 104, 106, 134, 136, 142, 143, 144, 145
Ѳаддеева З. В.	71, 147
Ѳаддева М. В.	121
Ѳедоровъ А. Ѳ.	121
Федосѣева П. А.	114
Ѳедотова А. М.	121
Ѳедотовъ С. Н.	37
Ѳеофиловъ С. Н.	81
Ѳесвитяниновъ Д. Ѳ. свящ.	93, 131
Ѳомина М. И.	81
Ѳомина А. К.	84
Ѳомина В. Н.	88
Ѳомина З. А.	124
Ѳомина М. П.	83
Ѳомина М. Я.	127
Ѳоминъ П. І. свящ.	131
Ѳоминъ М. свящ.	118, 122
Ѳоминъ Н. Н.	87
Ѳомкинъ П.	113

16203
207

Въ Олонецкомъ Губернскомъ Статистическомъ Комитетѣ продаются слѣдующія изданія:

	Цѣна: На бѣлой бумагѣ.	Сѣрой.
1. Олонецкій сборникъ Вып. 3-й, изд. 1894 г.	2 р.	1 р. 75 к.
2. » » » 4-й, » 1903 г.	1 »	— » 75 »
3. Памятн. книжка Олонецкой губ. на 1902 г.	1 р. 25 к.	1 » — »
4. » » » » » 1903 »	— »	— » 1 » — »
5. » » » » » 1904 »	1 » 20 »	1 » — »
6. » » » » » 1905 »	— »	— » 1 » — »
7. » » » » » 1906 »	— »	— » 1 » — »
8. » » » » » 1907 »	— »	— » 1 » — »

О высочайшихъ посѣщеніяхъ Олонецкой губерніи въ XIX столѣтіи Августѣйшими Особами:

9. Въ 1844 г.	Вып.	II	1878 г.	40 к.
10. » 1858 »	»	III	1878 »	50 к.
11. » 1863 »	»	IV	1878 »	50 к.
12. » 1877 »	»	VI	1879 »	60 к.
13. » 1887 »	»	IX	1888 »	60 к.
14. » 1892 »	»	X	1894 »	60 к.

Обозрѣніе Олонецкой губерніи Министрами:

15. Внутреннихъ Дѣлъ А. С. Маковымъ въ 1879 г.	50 к.
16. Управляющимъ Министерствомъ Государственныхъ Имуществъ, княземъ А. А. Ливеномъ 1880 г.	50 к.
17. Обозрѣніе Маріинской системы Министромъ Путей Сообщенія А. Я. Гюббенетомъ 1889 г.	35 к.

---

18. Императоръ Петръ Великій и дѣятельность его на Олонцѣ 1872 г.	40 к
19. Указатель статей, напечатанныхъ въ Памятныхъ Книжкахъ, изданныхъ съ 1858—1869 г. и Олонецкихъ Сборникахъ, вып. I—III, изданныхъ въ 1875—76, 1886 и 1894 годахъ *)	30 к.
20. Указатель къ историческимъ актамъ Олонецкой губ. напечатаннымъ въ изданіяхъ Археографической комиссіи,— 1868 года	40 к.

*) Указатель статей, помѣщенныхъ въ Олонецкомъ Сборникѣ, вып. IV, изд. 1902 г. См. въ Памятной Книжкѣ на 1903 г.

5611

21. Описаніе путей отъ С.-Петербурга къ Соловецкому монастырю и водопаду Кивачъ 1888 года . . . . 50 к.
22. Кустарная промышленность въ Олонецкой губ. 1895 г. 50 к.
23. Каталогъ предметовъ Олонецкаго музея 1889 г. . 1 р.
24. Указатель къ Олонецкимъ Губернскимъ Вѣдомостямъ съ 1894—1900 г.г. . . . . 1 р.
25. Каргопольскіе бѣгуны (Олон. епархіи) . . . 30 к.
26. Задне-Никифоровская пустынь Олонецкой губ. и уѣзда, 1901 года . . . . . 50 к.
27. Изъ исторіи крестьянскаго землевладѣнія въ Олонецкой губ., 1901 г. . . . . 30 к.
28. Кижское нарѣчіе, Великогубской вол., Петрозаводскаго уѣзда, Олонецкой губ. 1898 года . . . . 50 к.
29. Лижемскій приходъ Петрозаводскаго уѣзда, 1901 года . 50 к.
30. Рыболовные снаряды Олончанъ 1900 г.. . . . 50 к.
31. Изъ исторіи борьбы съ расколомъ въ Олоніи въ первой половинѣ XIX ст., 1903 г. . . . . 30 к.
32. Зависимость областного Олонецкаго нарѣчія отъ нарѣчій и говоровъ прибалтійскихъ, прикамскихъ и др., 1903 г. 50 к.
33. Къ вопросу о направленіи Петербурго-Петрозаводской желѣзной дороги . . . . . 30 к
34. Проекты перенесенія губернскаго управленія изъ Петрозаводска въ Вытегру, 1902 г. . . . . 50 к.
35. Матеріалы для исторіи казеннаго горнаго дѣла въ Олонецкомъ краѣ. (Изъ писемъ Виллима Ивановича Геннина) . 50 к.
36. Обзоръ научно-художественной выставки въ г. Петрозаводскѣ (съ 14 мая по 4 іюня 1906 г.) . . . . 1 р.

ПРОДОЛЖАЕТСЯ ПОДПИСКА НА

ОЛОНЕЦКІЯ ГУБЕРНСКІЯ ВѢДОМОСТИ

1907 года.

Цѣна на годъ 5 руб., на полгода 3 руб., на 3 мѣсяца 2 руб.

Выходятъ ежедневно, кромѣ послѣпраздничныхъ дней.

ПРОДОЛЖАЕТСЯ ПОДПИСКА НА

ОЛОНЕЦКІЯ ЕПАРХІАЛЬНЫЯ ВѢДОМОСТИ

Цѣна на годъ 5 руб., выходятъ два раза въ мѣсяцъ.

Въ Олонецкомъ Губернскомъ Статистическомъ Комитетѣ продаются слѣдующія изданія:

		Цѣна: На бѣлой бумагѣ.	Сѣрой.
1.	Олонецкій сборникъ Вып. 3-й, изд. 1894 г.	2 р.	1 р. 75 к.
2.	» » » 4-й, » 1903 г.	1 »	— » 75 »
3.	Памятн. книжка Олонецкой губ. на 1902 г.	1 р. 25 к.	1 » — »
4.	» » » » » 1903 »	— » — »	1 » — »
5.	» » » » » 1904 »	1 » 20 »	1 » — »
6.	» » » » » 1905 »	— » — »	1 » — »
7.	» » » » » 1906 »	— » — »	1 » — »
8.	» » » » » 1907 »	— » — »	1 » — »

О высочайшихъ посѣщеніяхъ Олонецкой губерніи въ XIX столѣтіи Августѣйшими Особами:

9.	Въ 1844 г. Вып.	II	1878 г.	. . . . 40 к.
10.	» 1858 » »	III	1878 »	. . . . 50 к.
11.	» 1863 » »	IV	1878 »	. . . . 50 к.
12.	» 1877 » »	VI	1879 »	. . . . 60 к.
13.	» 1887 » »	IX	1888 »	. . . . 60 к.
14.	» 1892 » »	X	1894 »	. . . . 60 к.

Обозрѣніе Олонецкой губерніи Министрами:

15. Внутреннихъ Дѣлъ А. С. Маковымъ въ 1879 г. . 50 к.
16. Управляющимъ Министерствомъ Государственныхъ Имуществъ, княземъ А. А. Ливеномъ 1880 г. . . 50 к.
17. Обозрѣніе Мариинской системы Министромъ Путей Сообщенія А. М. Гюббенетомъ 1889 г. . . . 35 к.

---

18. Императоръ Петръ Великій и дѣятельность его на Олонцѣ 1872 г. . . . . 40 к
19. Указатель статей, напечатанныхъ въ Памятныхъ Книжкахъ, изданныхъ съ 1858—1869 г. и Олонецкихъ Сборникахъ, вып. I—III, изданныхъ въ 1875—76, 1886 и 1894 годахъ *) . . . . . 30 к.
20. Указатель къ историческимъ актамъ Олонецкой губ. напечатаннымъ въ изданіяхъ Археографической комиссіи,— 1868 года . . . . . 40 к.

---

*) Указатель статей, помѣщенныхъ въ Олонецкомъ Сборникѣ, вып. IV, изд. 1902 г. См. въ Памятной Книжкѣ на 1903 г.

C 595 Ok

П 15.

На 1907